Raccontiamo il derby con la matita...

● Michel Platini regala alla Juventus il successo nel 183° derby torinese. Un gol da autentico fuoriclasse a suggello di una grande prestazione sua e di tutta la squadra di Trapattoni, che ora prosegue la sua marcia all'inseguimento della capolista Roma. Una supremazia indiscutibile quella dei bianconeri riconosciuta anche dagli stessi avversari. Ha detto l'argentino Hernandez: «Una squadra forte così non l'ho mai incontrata»

● A PAGINA 11

PLATINI, AUTORE DEL GOL

LUNEDI' 22 NOVEMBRE - ANNO 114 - NUMERO 297

Lunedì 22 Novembre 1982

STAMPA SERA

QUOTIDIANO D'INFORMAZIONI - TORINO, VIA MARENCO 32 - TEL. (011) 65.681 - CODICE DI AVVIAM. POSTALE 10126 - SPEDIZIONE IN ABBON. POSTALE (GRUPPO 1/70) - LIRE 400 (ARRETRATI IL DOPPIO)

Vuoi vendere, comprare, valutare il tuo alloggio? Rivolgiti a:

EDILCASE
Corso Matteotti, 47 Torino
Tel. 54.81.54

SERATA DECISIVA PER I BANCARI

● A pagina 10

Aperta la settimana decisiva per l'incaricato: incontro a 5

FANFANI PRIMO ROUND I QUATTRO CI STANNO?

● ROMA — Questa è la settimana decisiva per il tentativo di Fanfani. Nel tardo pomeriggio di oggi il presidente incaricato affronta il primo vertice con i segretari dei partiti di maggioranza. Dato per scontato l'appoggio del suo partito, la dc, saranno d'accordo anche gli altri quattro a sottoscrivere un programma di governo comune?

Non sarà un incontro semplice per Fanfani: oltre al programma (e le posizioni sulla politica economica sono ancora distanti) c'è il problema della suddivisione dei ministeri.

Ma anche superato questo primo «round», Fanfani non scioglierà subito la riserva. Prima deve fare i conti con gli industriali e i sindacati dei lavoratori. Al Quirinale, per dire a Pertini che tutto procede bene, salirà probabilmente dopo lo sciopero generale di mercoledì.

Ma lo scoglio più grosso è quello odierno. La dc appare molto preoccupata per l'eccessivo accordo che si è instaurato tra Fanfani e Craxi. Quali concessioni ha fatto il presidente incaricato per conquistarsi l'appoggio socialista? Anche gli altri partiti laici sono sospettosi, in particolare repubblicani e socialdemocratici.

● A PAGINA 10

Il delitto di Novi Ligure / Si cerca il movente

Ha ucciso per un «terrona»!

● NOVI LIGURE — Delitto assurdo ieri intorno alle 15 nella campagna novese, al n. 172 della strada per Cassano Spinola. Ettore Comito, di 35 anni, di Strogoli (Catanzaro), sposato con Amelia Vetere, 32 anni, e padre di cinque figli, ha ucciso a coltellate un vicino di casa, Giancarlo Bobbio, di 32 anni. Nato a Cremolino, nell'Acquese, camionista per una ditta di Genova, era venuto spesso a diverbio con i Comito, suoi vicini di casa, e ieri dopo una nuova lite sorta per futili motivi, il Bobbio ha pronunciato alcune frasi verso la moglie del Comito e le ha dato della «terrona».

Non ha fatto in tempo a pronunciare questa parola, che il Comito, sentendo offeso l'onore della sua famiglia, si è avventato sul vicino colpendolo più volte con un coltello. Portato all'ospedale in gravi condizioni, l'uomo è deceduto poco dopo.

● A PAGINA 6

ETTORE COMITO, L'ASSASSINO

La tragedia libanese sbarca a Torino

TORINO. FERITI PALESTINESI

● TORINO — Da questa mattina cinquantadue palestinesi sono ricoverati nella casa-albergo dell'ex ospedale psichiatrico di Collegno. Saranno sottoposti ad esami clinici e quindi smistati negli ospedali torinesi per ricevere le cure alle ferite riportate nella guerra libanese.

Sono arrivati ieri sera a Caselle sul Tupolev della compagnia tedesca Interflug: ad attenderli il sindaco Novelli, il presidente della Regione Enrietti, il presidente del Consiglio regionale Benzi e rappresentanti dei sindacati. Sulla pista c'era anche l'arcivescovo di Gerusalemme Hilarion Capucci che vive a Roma dal '77, da quando fu esiliato con l'accusa di aver aiutato i fedayn. Monsignor Capucci, insieme con un gruppo di palestinesi che attendevano i connazionali, ha voluto ringraziare Torino e l'Italia «per questo gesto umanitario» e ha ribadito la volontà del suo popolo «di avere, come tutti, una casa e di volerci ritornare».

Profonda commozione hanno destato le immagini dei feriti, la maggior parte dei quali molto giovani, allo sbarco dall'aereo: chi appoggiato alle stampelle e chi sorretto da volontari della Croce Rossa. Il Comitato di solidarietà per il popolo palestinese, voluto da Comune e Regione e approvato all'unanimità, ha potuto, nel giro di due mesi, dare un aiuto concreto a chi ha vissuto gli orrori della guerra.

IL TACCUINO

UNITRE

Programmi dei corsi a Torino

Martedì 23 novembre

La Pubblicità (D. Berardi); Biblioteca Geisser; corso Casale 5; ore 9,30-11,30.

Storia Arte Antica (C. Carducci); Cinema S. Paolo; Via Cesana 80; ore 10-12.

Psicologia B (E. Gerardi); C. Civico Cenisia - Cit Turin; Corso Ferrucci 65 A; ore 15,30-17,30.

Medicina Laboratorio A (A. Barini - F. Dossi - C. Mortera); C. Civico Crocetta; Via Dego 6; ore 15-17.

Psicologia C (G. Tetto); Scuola Media Pascoli; Piazza Bernini 5; ore 15,30-17,30.

Mercoledì 24 novembre

Piante medicinali (D. Rosenkrantz); Cinema Gioberti; Via Gioberti 5; ore 15-17.

Arte e Storia in Piemonte (E. Focaccia); Cinema Augustus; Piazza CLN 248; ore 15-17.

Educazione Musicale e Canto Corale (F. Stratta); Famulato; Via Lomellina 44; ore 16-18.

Grandi Religioni d'Oriente (O. Botto); Teatro Artigianelli; Via Juvarra 15; ore 15-17.

La Grafica e sue tecniche (M. Alacevich); Tutticolori; Via Grassi 7.

Giovedì 25 novembre

Medicina A (L. Dughera); Cinema Massimo; Via Montebello 8; ore 15-16,30.

Letteratura Inglese (M. R. Saraceno); C. Studi Teatro Stabile; Via Bogino 8, 1° p.; ore 15,30-17,30.

Storia del Teatro (P. Ferrero); Teatro Gobetti; Via Rossini 8; ore 15-17.

Storia dell'Arredamento (M. Delmastro); Quartiere 21 (Olivetti); Via Bardassano 5; ore 16,45-18,30.

Conoscere il volontariato (N. Martini); Arcivescovado; Via Arcivescovado 12; ore 15-17.

Psicologia A (G. Campra); Cinema Massimo; Via Montebello 8.

Pittura D (R. Bellone Grassano); Tutticolori; Via Grassi 7; ore 15-17.

Venerdì 26 novembre

Francese Incontri (L. Bonato); C. Civico S. Donato; Via Miglietti 24;

Latino semprevivo (F. Masera); C. Civico Crocetta; Via Dego 6; ore 9,30-11,30.

Diritto (G. V. Gabri - R. Levi); C. Civico Cenisia - Cit Turin; Corso Ferrucci 65/A; ore 15,30-17,30.

Storia (C. Baudi di Vesme); Oreal; Via Garibaldi 42; ore 16,45-18,45.

Grandi Personaggi nella loro scrittura (G. Boetto); Famija Turineisa; Via Po 43 - 1° p.; ore 16-18.

Il Ducato di Savoia (G. Amoretti); Museo Pietro Micca; Via Guicciardini 7;

Lunedì 29 novembre

Laboratorio Inquieti 2; Quartiere 21; Via Bardassano 5; ore 9,30-11,30.

Matematica divertente (M. A. Tamagno); C. Civico Crocetta; Via Dego 6; ore 9,30-11,30.

Invito alla lettura (E. Fogola); Istituto Bricca; Corso Casale 56; ore 10-12.

Storia della Filosofia (F. Monetti); C. Civico S. Donato; Via Miglietti 24; ore 15,30-17,30.

Chimica (G. Di Modica); Istituto Chimica; Via Giuria 7; ore 15,30-17,30.

Architettura per l'uomo (O. Gentile); Famulato; Via Lomellina 44; ore 15,30-17,30.

Civiltà del Piemonte (E. Gribaudi - G. Rizzi); C.R.E.; Via Assarotti 6; ore 15-17.

Questi Piemontesi (C. Moriondo); Famija Turineisa; Via Po 43 - 1° p.; ore 16-18.

Pittura E (M. Petrazzini); Tutticolori; Via Grassi 7; ore 15-17.

Pronto Soccorso A (C.R.I.); C.R.E.; Via Assarotti 6; ore 15,30-17,30.

UNITRE ALBA

Mercoledì 24

Scienze Naturali Botanica (prof. Oreste Cavalio): «I vegetali: caratteri generali, interesse ecologico negli equilibri naturali, nel paesaggio e nelle piramidi alimentari». Salone Famija Albeisa, ore 15,30.

Venerdì 26 novembre

Diritto (avv. Maurilio Fratino): «Elementi generali: concetto di diritto e di norme giuridiche. Funzione della legge dello Stato nella storia. Diritto pubblico e diritto privato, civile e penale». Salone Famija Albeisa, ore 15,30.

Lunedì 29 novembre

Storia (Giulio Parusso): «Interpretazione della legge medievale attraverso l'esame di alcuni statuti medievali». Salone Famija Albeisa, ore 15,30.

PRESENZA AMICA

Lunedì 29 novembre

Gruppo Presenza Amica UGAF (Unione gruppi anziani Fiat). Corso di francese. Sede: corso Dante 102, Torino; ore 15.

Giovedì 25 novembre

Gruppo Presenza Amica. Artigianato femminile; ore 15.

PANNUNZIO

Giovedì 25 novembre

Centro culturale «Mario Pannunzio» (corso Re Umberto 42). «Pomeriggi danteschi»: lettura e discussione dei canti della Divina Commedia con la professoressa Carla Piccoli.

RAGAZZE DI IERI

Le «Ragazze di ieri» si incontrano in via Cernaia 28 a Torino (telefono 011/53.72.88) il lunedì, il martedì e il giovedì dalle 15,30 alle 18. Il venerdì l'appuntamento è al «Punto Familia», via G. Casalis 72.

Pagine a cura di
Mario Tortello

Scrivete a: STAMPA SERA - TERZA ETA'
via Marenco 32 - 10126 Torino

STAMPA SERA TERZA ETA'

Le notizie dagli «anni verdi»

OGGI intervengono su «Stampa sera - Terza età»: Nunzio Filogamo, Dario Morbiducci, Maria Noemi, ed Angela Migliasso. Poi, lettere, notizie, segnalazioni.

Vecchio io?

Risponde Nunzio Filogamo (classe 1902)

Vecchio io? No. Anziano; perché dopo i 60 anni siamo tutti anziani. Vecchio no. Un detto popolare afferma: «Vecchio è chi muore...». Io ho avuto una vita molto ricca, soprattutto nel lavoro e negli affetti. Mia madre: la gioia più grande della mia vita. E' vissuta sino a 95 anni: sempre in salute.

La mia vita di lavoro. Ho cominciato giovanissimo, a fianco dei più grandi attori: Irma ed Emma Gramatica, Dina Galli, Maria Melato, Nino Besozzi, Ruggero Ruggeri. Poi la radio. Sono passato di successo in successo: «*I tre moschettieri*», il festival di Sanremo, «*Il microfono è vostro...*». Esperienze che mi hanno procurato quello cui un attore deve ambire di più: l'affetto del pubblico.

Dal giorno in cui sono andato in pensione e non sono più funzionario Rai, sono libero di prendere altri impegni. Ho cominciato a vivere la vita dei viaggi. Sono stato chiamato dappertutto: Francia, Inghilterra, Canada, America, Messico, Spagna, Africa settentrionale, Egitto, Jugoslavia, tre volte in Russia, Ungheria (a Budapest ho avuto la soddisfazione di vedere il mio «*Amici vicini e lontani...*» tradotto in tutte le lingue dell'Est), Bangkok, Hong Kong, Macao, Svizzera. Ovunque c'è un gruppo di italiani che ricorda il mio nome, mi mandano a chiamare. E ci torno spesso. Non posso sentirmi vecchio.

Se questa è la vecchiaia, son felice di essere vecchio. Fisicamente invecchio: adagio, adagio, ma ringraziando il Signore, non ho disturbi che mi costringono alla inattività. Vado a teatro, ai concerti. Tutte cose che non potevo fare prima, perché condizionato dai miei impegni. Vecchio io? No!

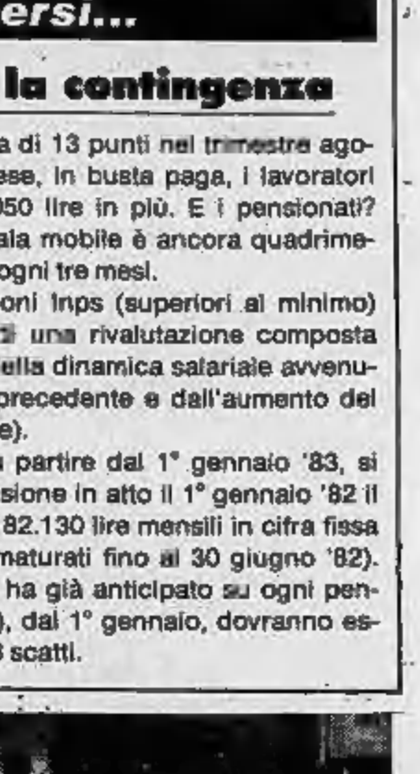

NUNZIO FILOGAMO

Non è vero che...

...tutti vanno in pensione

Non è vero che sessant'anni è sempre sinonimo di pensione, inattività, rottura traumatica con la vita precedente. Lo è per i lavoratori dipendenti; non per tutti.

Ci sono anziani che conservano ruoli importanti e impegnativi: molti sono i parlamentari, i ministri, i manager d'azienda, i professionisti che, pur avendo compiuto sessant'anni e più, continuano ad operare, ad essere totalmente inseriti nella vita politica, economica, professionale.

Poi, gli artigiani, i commercianti. Anagraficamente parlando sono anziani, ma continuano la loro vita di sempre, la loro attività; coltivano i loro interessi.

E i coltivatori diretti? Molti restano i responsabili dell'azienda agricola: sono sentiti, ascoltati...

Non è vero che... tutti gli anziani hanno la stessa sorte.

Buono a sapersi...

Quando scatta la contingenza

La scala mobile è scattata di 13 punti nel trimestre agosto-ottobre 1982. A fine mese, in busta paga, i lavoratori dipendenti troveranno 31.050 lire in più. E i pensionati? Per loro, quest'anno, la scala mobile è ancora quadrimestrale. Solo nell'83 scatterà ogni tre mesi.

Come calcolare le pensioni Inps (superiori al minimo) per l'83? Queste godono di una rivalutazione composta dall'aumento percentuale della dinamica salariale avvenuta nell'industria nell'anno precedente e dall'aumento del costo della vita (scala mobile).

Il livello delle pensioni a partire dal 1° gennaio '83, si ottiene applicando alla pensione in atto il 1° gennaio '82 il 3,8% (dinamica salariale) e 82.130 lire mensili in cifra fissa (43 scatti di scala mobile maturati fino al 30 giugno '82). Ma, poiché l'Inps nel 1982 ha già anticipato su ogni pensione 47.750 lire (25 scatti), dal 1° gennaio, dovranno essere pagati solo i restanti 18 scatti.

IL «SI'» DEL GARIBALDINO Due immagini, sessanta anni di distanza. (A sinistra) E' il 16 gennaio 1954: Vincenzina De Nicola e Luigi Palumbo, sposi. (A destra) 16 gennaio 1924: la foto-ricordo per le nozze di platino. «Ad ottant'anni noi ci diam la mano / come a vent'anni non ancora compiti! / Trasvoliam, col pensiero a quel lontano / giorno di nozze: e siamo in ver stupiti / d'essere ancora al mondo, e — caso strano — / sani di mente, dopo gl'infiniti / affanni della vita e il gran dolore: / Nove figli rapiti al nostro amore», recita lo sposo oramai vegliardo. Luigi Palumbo, garibaldino, salvò Vincenzina dalle mani dei borbonici. Entrambi furono testimoni della liberazione della Sicilia. Nel 1900 si stabilirono a Torino. Ebbero 12 figli. Qui, vive ancora una nipote, Vittoria Mosso, 81 anni, che ci ha mandato queste fotografie.

DARIO MORBIDUCCI

Quel mattino del febbraio 1916, io e Guglielmo Marconi

Dario Morbiducci, *ingegnere, classe 1893. Ha compiuto 89 anni sabato, 20 novembre. Due lauree (una in scienze economiche e commerciali a Ca' Foscari di Venezia, l'altra al Politecnico), frequenta l'università della terza età di Torino. «Nella vita c'è sempre qualche cosa da imparare».*

«Febbraio 1916. La grande guerra. Ero imbarcato sulla regia nave Puglia in qualità di radiotelefonista. Dopo l'eroica battaglia di Durazzo, la nave venne colpita da un siluro lanciato da un sottomarino austriaco, per cui la nave ebbe l'ordine di abbandonare la sua crociera sulla sponda dell'Albania e si diresse «zoppicando» su Taranto.

«Qui, attraccammo nel Mare Grande, vicino al panfilo di Guglielmo Marconi. In quel porto vi erano diverse navi americane ed inglesi. Alcuni ufficiali americani avevano portato a Taranto valvole Fleming (in quel tempo erano una novità) per la rilevazione di onde radio e le regalarono a Marconi».

«Marconi fece sostituire sul suo panfilo due apparecchiature di circuiti radio; una di queste venne montata nella cabina radiotelegrafica della "Puglia" dove io operavo; l'altra apparecchiatura venne piazzata sulla nave di Marconi (se ben ricordo, il "Trinacria"), dove Marconi operava».

«Le due navi erano distanti fra loro 200 metri circa. In quella mattina di metà febbraio 1916 ebbi la fortunata occasione di iniziare l'esperimento di Marconi della trasmissione radiotelefonica, operando Marconi sul suo panfilo e io sulla "Puglia". Si trattava per il mondo del primo esperimento radiotelegrafico».

Anziani, testimoni del tempo. Telefonate, scrivete. Segnalateci un inedito.

L'inchiesta

In ospizio? No, grazie

Ospizio sì, ospizio no. Che cosa ne pensano gli anziani? I dati di una inchiesta Doxa non lasciano dubbi. «Se per una persona anziana e sola non ci fosse altra scelta che andare ad abitare in una casa di riposo, che cosa preferirebbe?», ha chiesto l'istituto specializzato in sondaggi?

Risposta schiacciante: il 64 per cento respinge l'idea di entrare in ospizio; il 14 per cento prende tempo e risponde «non so»; il 21 per cento accetta la casa di riposo. Il sesso e l'età degli intervistati non cambiano i rapporti. Neppure la classe sociale, il reddito, fanno cambiare idea.

Solo nel triangolo industriale Torino-Milano-Genova, le risposte «casa di riposo» salgono al 25 per cento.

Commenta la Doxa: «I numerosi 'non so' rivelano molta incertezza, dovuta anche al modo con cui è stata formulata la domanda. Se si fosse parlato di andare a stare da soli, in un confortevole alloggio, la maggioranza avrebbe optato per questa soluzione. E l'aggiunta 'non lontano dai figli' dai volti conosciuti', non avrebbe dato probabilmente il cento per cento dei sì».

Centodieci alloggi 1200 cercano casa

A Torino, 1200 anziani cercano casa. Almeno a giudicare dal numero di domande presentate al Comune, dopo la pubblicazione dei bandi per l'assegnazione di alloggi di edilizia popolare. Fino ad ora, solo cento hanno avuto un appartamento; altri centodieci alloggi dovrebbero essere disponibili tra breve.

Tuttavia, la realtà è ancora più amara. Nel centro storico, nei quartieri di periferia, vi sono centinaia di anziani che vivono in abitazioni malsane o prive dei più elementari servizi.

E' noto come la mancanza di un alloggio idoneo, gli sfratti, gli affitti esosi (spesso al di fuori dell'equo canone), siano tra le cause principali della richiesta di ricovero in istituto. Anche quando le condizioni fisiche dell'anziano consentirebbero (e consiglierebbero) di incoraggiare ancora la permanenza in casa propria, la vita autonoma e pienamente inserita nel quartiere di residenza.

«Il problema casa è tra gli obiettivi prioritari della amministrazione comunale — spiega Angela Migliasso, assessore all'assistenza —; *per dare una risposta a questo bisogno primario abbiamo chiesto anche la collaborazione di tutti gli istituti pubblici di assistenza e beneficenza (Ipab), perché mettessero a disposizione alloggi piccoli e grandi, liberi o liberabili, per la sistemazione di anziani soli. Solo qualche istituzione ha risposto all'appello».*

Una risposta è venuta anche dall'Istituto di riposo di corso Unione Sovietica, ora gestito direttamente dal Comune. Questo possiede oltre 2300 vani in case di civile abitazione e di lusso, sparse in Torino e provincia. Da due anni una trentina di questi alloggi sono stati messi a disposizione dal Comune.

«Grazie a questa iniziativa — ricorda la Migliasso — *oltre 50 anziani hanno visto risolto il loro problema. In alcuni casi, trattandosi di alloggi molto ampi, il servizio di zona ha cercato un abbinamento di due o più anziani, tenendo conto delle singole esigenze delle persone».*

Una «goccia» nel mare del bisogno?

Ma che idea!

«Mandiamoli al fronte»

Ci sono proposte che si commentano da sé. Come questa, apparsa sulla rivista Punto più, *nel numero di giugno '82. Scrive Fernando Bevilacqua: perché non indirizzare le persone in età pensionabile anche «alla vita militare, quale ultima e nuova occupazione dell'esistenza?». E subito pensa di arruolare 80 mila uomini...*

«Se è vero che il problema fondamentale degli uomini della "terza età" è quello di reinserirsi in qualche modo nella vita attiva del Paese — scrive ancora il nostro — una eccellente soluzione potrebbe essere quella di immetterli in un apposito corpo militare, da intendersi anche come una "grande famiglia" alternativa a quella fondata sul vincolo col coniuge e con la prole...».

Una «eccellente soluzione»? No, l'uovo di Colombo. Gli anziani diventano troppi? Ebbene, mandiamoli al fronte! Noi ci permettiamo di dissentire.

TIVU' 2

Martedì, ore 12,30. «Ieri giovani», con Franco Moccagatta e Oliviero Sandrini (collaborazione di Rosanna Pilogallo). Dicono gli autori: «Non una trasmissione per gli anziani, ma con gli anziani. Uno spazio disponibile. Approfittatene».

RADIODUE

Mercoledì, ore 14. Rete due radiofonica, programmi regionali della Rai. *«Vietato ai minori: conversazioni per e con chi è stato giovane»*, a cura del professor Giulio Frascarolo. Dialoghi sulla medicina, sulla sociologia, sulla geriatria, sulle pensioni...

Una foto storica. Maria Luisa Boncompagni, la prima voce femminile della radio, legge le notizie del giornale-radio. E' il 1924, anno nel quale hanno inizio le trasmissioni regolari dell'Eiar. La decana delle annunciatrici radiofoniche è mancata sabato a Roma, all'età di 90 anni.

Il mio giorno più lungo

«In pensione io a 58 anni? Proprio non mi rassegnavo. Poi...»

«Il mio giorno più lungo è stato il 19 dicembre di dieci anni fa. Il giorno in cui dovevo entrare alla Fiat per l'ultima volta e poi andarmene in pensione. Lo avevo deciso su pressione di qualche amico, dei compagni di lavoro anziani che avevano già fatto il grande passo, di un cugino che diceva: «O vai adesso, o ci rimetti». Avevo 58 anni.

«Avevo fatto tutte le carte. Firmato le dimissioni. Era venuto il capo del personale a salutare me e i compagni che se ne andavano. Ci aveva detto: «Voi avete fatto la Fiat. Qualunque cosa abbiate bisogno, siamo qui. In ogni momento. La porta per voi è sempre aperta». Parole di circostanza, forse; ma in quel momento potevano far piacere. «Ero partito di casa con il pulman alla solita ora, in quel freddo mattino di dicembre. L'entrata alle sei, l'uscita alle quattordici. Il «primo turno». A casa, i compagni di lavoro, pensavano che io non vedessi l'ora di appendere tuta e baracchino al muro ed andarmene per sempre da quel reparto. Io no.

«Cominciavo a pentirmi. Io, in pensione a 58 anni? Proprio non mi rassegnavo. E che avrei fatto tutto il giorno? Mio figlio ha il suo lavoro; mia moglie le sue amiche. Ed io? Al bar, alla piola, per dirla come dalle nostre parti, non ci andavo neanche quando avevo vent'anni. Figuriamoci ora! No, no. Non potevo andare in pensione.

Quel giorno, a casa, mi aspettarono invano alla solita ora. E dire che per anni sono stato sempre puntuale: ore 15,30, preciso come una sveglia. Erano le nove di sera e ancora non ero tornato. La famiglia era preoccupata. Mai un ritardo, in tanti anni. Possibile, proprio oggi? Avrà pagato da bere agli amici, e poi? Sarà successo qualcosa? Proprio all'ultimo giorno di lavoro...

«No, non era l'ultimo giorno di lavoro. Perché io, all'uscita dal turno, sono andato all'ufficio personale e dire: «Sentite, mi sono sbagliato. Ma non posso proprio andare in pensione ora». E così fu.

«Un anno dopo, davanti a casa mia, vendevano un terreno. Temevo costruissero un palazzo proprio dinnanzi a casa. Lo acquistai. «Ho comperato il sole», dicevo, scherzando, a chi chiedeva il perché. Ma in cuore mio sapevo bene il motivo. Avevo ritrovato la possibilità di realizzare un vecchio sogno: io coltivatore, per passione. E da quel giorno, sì, non vedevo l'ora di essere finalmente in pensione...

Oggi ho 68 anni. Una salute di ferro e un gran lavoro.

Domenico

MARIA NOEMI

Non è mai troppo tardi...

84 anni la maestra; 53, 60, 69, 71 gli allievi - E tanta voglia di imparare

Non è mai troppo tardi. Per imparare, ma anche per insegnare. All'Istituto geriatrico *«Carlo Alberto»* di Torino c'è una mini-classe elementare. Una scuoletta messa su alla buona nella sala proiezioni. In cattedra, Maria Noemi, maestra, 84 anni, sui banchi, quattro allieve: Paolina, Maria, Lucia, Bruna. L'età? Cinquantatré, sessanta, sessantanove, e settantun

Tutto è cominciato due anni fa, quando — in uno dei tanti incontri che si tengono per organizzare l'attività sociale — ci si è accorti che qualcuno non riusciva a leggere l'ordine del giorno. Un po' di imbarazzo (*«Sa, ai miei tempi, non potevo andare a scuola»*); poi, la Maria si fa avanti e dice: *«Maestra, maestra, perché non ci insegna?»*

Detto, fatto. E la maestra Noemi ritorna in cattedra dopo 25 anni. Con la severità di sempre, ma anche con tutta la sua pazienza. *«La Maria? E' quella che mi dà le maggiori consolazioni. Ubbidiente, ordinata. Anche Bruna è intelligente, ma è un po' testona, ascolta poco. E la Lucia si assenta troppo spesso: è sempre fuori a far pipì! Comunque, imparano; qualche risultato c'è».*

Che cosa c'è da leggere

«Problemi degli anziani» è il titolo della nuova collana aperta dall'editore Armando Armando. Due i volumi già pubblicati: R. ORIARD, *La casa per gli anziani - Problemi tecnici e umani* (traduzione di V. Ottavi Armando, a cura di Carlo Vetere) e H. Destrem, *Le chiavi della longevità. Per vivere meglio dopo i 50 anni.*

Si affiancano a queste opere, il libro di C. Iandolo, *Le due vecchiaie* (apparso nella collana «Problemi della professione infermieristica); il libro di E. Weiser, *Terza età e medicina*; il volume di E.H. Erikson, *L'adulto.*

■ F. Canova, *Pensione: godimento o frustrazione?*, ed. Paoline. Spiega l'autore: «Stranamente, ora che le pensioni si sono fatte, malgrado tutto, più consistenti di un tempo, il numero dei pensionati scontenti tende a crescere così da assumere l'importanza di un fenomeno sociale». Il volume cerca di spiegare questo malcontento, studiandone le cause e proponendone i possibili rimedi.

Sul Ciriè-Lanzo si va infuriati

I pendolari protestano per l'aumento delle tariffe - Interrogazione in Regione

La ferrovia Torino-Ceres ha aumentato le tariffe in questi giorni, e ciò ha suscitato delle proteste. Da Torino a Lanzo, 32 chilometri, e viceversa, la tariffa settumanale è stata portata da lire 4200 a 6500. «*Chiederemo la revisione del prezzo e degli orari dei vari treni (e non che certi treni vadano bene solo per la direzione perché si fa coincidenza dove vogliono loro), un miglior trattamento da parte di tutto il personale, ed un servizio più idoneo con il rispetto degli orari*» dice una lettera aperta del pendolare Antonio Madotto di Lanzo, che viene fatta circolare in questi giorni fra i viaggiatori per una raccolta di firme.

«*La società Trasporti Torinesi ha eliminato le fasce di abbonamento mensile applicate sulla ferrovia Ciriè-Torino (ordinario 24.900, studenti 13.200, operaio 12.800) unificando il prezzo dell'abbonamento in 19 mila e novecento. L'aggravio è notevole per gli operai (circa il 60 per cento) e gli studenti (55 per cento). Costoro non possono più accedere al servizio integrativo con automezzi, e ciò causa ulteriori difficoltà*» dicono i consiglieri regionali Brizio e Sartoris in una interrogazione presentata alla giunta per conoscere «*le motivazioni dei provvedimenti assunti*».

Una guida per gli imprenditori

Oggi, nella sede centrale della Sai di Torino, verrà presentato «I Rischi nell'Azienda», una nuova opera editoriale destinata agli imprenditori e nata dalla collaborazione tra la Sai - Società Assicuratrice Industriale, il giornalista Giacomo Ferrari e l'Etas Libri.

FORMAGGIO DI CARMAGNOLA HA CONQUISTATO NEW YORK

Una piccola cooperativa in un solo anno è riuscita a piazzare latticini per 30 milioni nella metropoli americana - Come inizio non c'è davvero male

Le prime confezioni di formaggi «made in Carmagnola», sono sbarcate a New York l'anno scorso e piano piano gli ordini sono aumentati; oggi siamo già a quota 30 milioni di lire, non una cosa da poco per una piccola cooperativa, seppure facente parte del vasto consorzio Alpicof, che vede associate undici aziende piemontesi e valdostane. La storia della Cooperativa produttori latte Carmagnola è esemplare in questo periodo di crisi generale, inflazione e insicurezza del mercato. Direttore da 18 anni Giuseppe Mattioli, 43 anni, emiliano, laureato in agraria (microbiologia casearia all'Università Cattolica di Piacenza) che ha sposato senza rimpianti la cooperativa. «Mi sono laureato a luglio e a novembre ero già a Carmagnola».

Presidente invece Mario Sovatzis, allevatore, un medico greco, di Corfù, da 25 anni in paese dopo aver sposato una ragazza di qui. Un «cervello» quindi cosmopolita, per un'azienda che raggruppa oltre cento soci, e lavora ogni giorno oltre trecento quintali di latte, bovino e caprino, provenienti da una distanza massima di settanta chilometri.

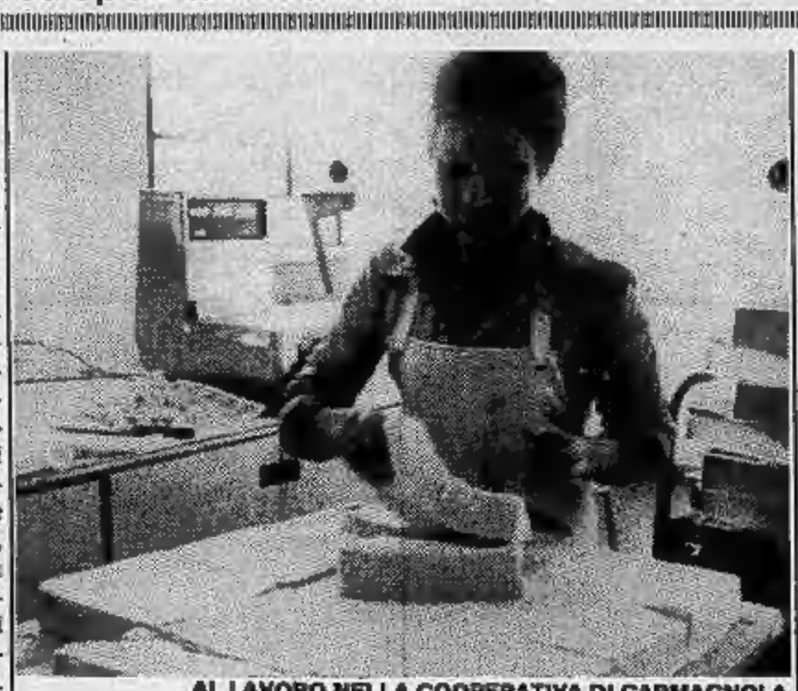

AL LAVORO NELLA COOPERATIVA DI CARMAGNOLA

«Nel '63 quando è nata la cooperativa — *racconta il direttore Mattioli* — era solo un centro per la raccolta del latte che andava soprattutto alla centrale di Torino e in riviera. Nel '64 entrò in funzione un piccolo impianto per produrre latte in polvere e smaltire i superi della produzione primaverile. La polvere veniva usata dall'industria dolciaria locale. Ma è durato poco. Da più di dieci anni non se ne produce più. Nel '67 abbiamo cominciato con i primi piccoli impianti di latte pastorizzato e dal '71 è cominciata la produzione di formaggi che ora è diventata preminente».

Oggi il 60 per cento del latte viene trasformato in prodotti caseari come fontal, crescenza, italico, tomette, o formaggi (alla francese» e caprini, con una produzione giornaliera di venti, ventidue quintali di prodotti lavorati. L'azienda non vende solo ai grossisti, ma direttamente al pubblico con una bottega che si affaccia sulla circonvallazione di Carmagnola, di fronte al foro boario.

«C'è un certo risveglio nei consumatori, verso i prodotti nazionali — *dice il presidente* — anche perché finalmente ci si accorge che i prodotti stranieri, magari confezionati con sfarzo sanno di poco. Noi comunque dobbiamo sopportare una concorrenza pesante specialmente dalla Francia e dalla Germania che in alcuni casi mandano prodotti che costano fino a 1500 lire al chilo di meno che i nostri costi di produzione».

Ma come sono possibili questi risparmi? Si tratta di formaggi fatti con chissà cosa o altro? La risposta sta nelle differenti legislazioni esistenti nell'ambito del Mercato comune europeo, che consentono per esempio ai tedeschi di mandare in Italia camionate di fontal fatto con latte in polvere, che passa la dogana come «cagliata» cioè formaggio ancora da stagionare. Va a finire nei magazzini di qualche grossista che ci mette i timbri e le etichette e lo vende come made in Italy. Una truffa? «Sì, una specie di truffa. In più c'è la solita storia delle integrazioni di prezzo che altri Stati concedono ad allevatori e produttori agricoli in genere. Quindi gli italiani, pur avendo pari e spesso superiori capacità produttive, per qualità e quantità, si trovano completamente spiazzati, davanti ad un mercato governato da leggi anomale».

«Il problema è anche di informare il consumatore — *spiega Massimo Cossavella funzionario del consorzio Alpicof* — che spesso non sa cosa compra. In Piemonte c'è una produzione straordinaria come qualità di formaggi, ma c'è ancora un mucchio di gente che compra emmenthal e formaggini industriali, si fa attirare dalle confezioni, dalle carte argentate e dal cellofane e trascura le tome, il gorgonzola, le robiole, stracchino, taleggio e così via, specialità saporite, fresche, fatte con metodi il più delle volte artigianali».

Il consorzio che, ripetiamo, si propone di promuovere il consumo dei formaggi piemontesi e valdostani (fontina) raggruppa circa 4500 aziende che trasformano annualmente quasi 800 mila quintali di latte. L'Alpicof sarà presente alla rassegna «Carni alternative» a Torino Esposizioni dal 3 al 5 dicembre, nel settore riservato alle cooperative che producono formaggi e latticini.

r. sc.

Il sacrificio di Culquaber nel ricordo di un generale

Il torinese Mario Squillia, uno dei superstiti: «Quei ragazzi che caddero, sono un monito per chi oggi si trascina senza ideali»

L'Italia perdeva «l'ultimo lembo del suo impero in terra d'Africa» *quarantuno anni fa, con la battaglia di Culqualber, sempre presente nei pochi superstiti, soprattutto nella memoria del generale Mario Squillia ora abitante a Torino.*

Fu uno scontro sanguinoso che si verificò nel 1941 ed ebbe la sua tragica conclusione nel novembre. Già ai primi di luglio, come ricorda uno dei protagonisti, ferito, decorato al valor militare, Rinaldo Panetta, nel suo libro «Culquaber fine dell'impero».

Il generale Squillia, noto per la sua attività allora nel settore dei campi minati, con cui arrecò gravi perdite all'avversario, ne ha tratto lo spunto per rievocare le varie fasi della battaglia, la lotta impari, la preponderanza terribile delle forze nemiche, il valore degli italiani tra i quali militavano anche le truppe di colore, ossia gli Ascari.

Mario Squillia ha voluto gettare uno sguardo «all'Italia di oggi, spesso così poco fiduciosa nei valori dell'uomo, a volte angosciata, sopraffatta in certi momenti dal terrorismo», *per rivolgersi ai giovani e proporre loro altri sentimenti, fondati sulla disciplina, sul valore e sul sacrificio, sempre prendendo spunto dall'olocausto dei ragazzi che a Culquaber caddero.*

Il volume di Rinaldo Panetta fa meditare soprattutto quando sottolinea come gli uomini del presidio africano — e cita, tra gli altri, Ugolini, Serranti, Cassòli, Garbieri, Azzari e Celi — abbiano respinto senza esitazioni il messaggio del Capo di Stato Maggiore inglese, colonnello A.G. Collins che, esprimendo «la più grande ammirazione per la vostra magnifica resistenza», *offriva* «la resa delle vostre posizioni, forze, armamento, con tutti gli onori di guerra», *e invitava a una capitolazione onorevole per le* «ore 15 del giorno 11 novembre. In questi giorni ricorre la data della comune vittoria». *Ricordava così la vittoriosa alleanza anglo-italiana nella prima guerra mondiale.*

La risposta dei carabinieri suonò negativa e fu «ironica», annota Panetta, quella del comandante delle camicie nere.

Il risultato fu l'ovvio assalto conclusivo britannico e la fine. Un caso molto simile a quello del Duca d'Aosta all'Amba Alagi, solo che là il Duca accettò, nell'impossibilità di continuare la lotta, la resa con l'onore delle armi per evitare il peggio che nessuno ormai poteva impedire.

Ricorda il generale Squillia le «divise a brandelli, insanguinate, i cadaveri accumulati, le riserve al minimo, le fine incombente. Rimaneva solo il desiderio di salvare l'onore — *che gli inglesi avevano già riconosciuto* — e di compiere il sacrificio».

Difficile spiegare questo fatto d'armi alle generazioni d'oggi, soprattutto in un contesto in cui gli avversari di ieri sono gli alleati di oggi.

Resta il ricordo di chi cadde, l'angoscia di una guerra sfortunata e non voluta. «Chiunque abbia comunque da obiettare qualcosa sul soldato italiano, sotto il profilo del sacrificio, comunque e ovunque, Culquaber rimane un esempio e forse uno dei più significativi», *ricorda Squillia.*

Carabinieri — e Squillia li ricorda oggi «come presidio e garanzia della lotta contro ogni eversione e aberrazione terroristica» — *ascari, tutte le altre forze, rappresentano* «qualcosa che nei libri di testo non è traducibile in parole o in poche immagini».

r. ross.

Inaugurato il «ponte» dei merluzzi

A Chiomonte, in Alta Val di Susa, nella mattinata di ieri è stata attivata la nuova «variante dei merluzzi» sulla statale del Fréjus. Alla cerimonia erano presenti il ministro Nicolazzi, il viceprefetto Garsia, l'on. Botta, l'ingegnere dell'Anas Mina, i consiglieri regionali Sibille e Marchini, sindaci e amministratori dell'Alta Val di Susa.

Il ministro Nicolazzi ha sottolineato la necessità di questo ponte, che elimina una pericolosa strozzatura della statale del Fréjus, e inoltre ha rassicurato gli amministratori dell'Alta Val di Susa che «*i 410 miliardi stanziati recentemente dal governo serviranno esclusivamente per la realizzazione della tratta compresa fra il Deveys e la città di Susa*».

Questo ponte, realizzato dall'Anas in circa un anno di lavoro, è costato un miliardo e 200 milioni. La scorsa settimana, inoltre, è stato appaltato l'ultimo lotto di lavori Oulx-Salbertrand. La nuova arteria stradale del Fréjus è quindi ora appaltata interamente sino alla località Deveys, compresa tra Exilles e Salbertrand, mentre il primo tronco Bardonecchia-Savoulx dovrebbe venir ultimato entro l'anno.

3° TORNEO DI SCOPONE SCIENTIFICO

STAMPA SERA

DAL NEGRO

28 novembre / 5-8 dicembre
TORINO
PALAZZO A VELA
Via Ventimiglia 261

Iscrizioni al Salone
LA STAMPA
di Via Roma 80
(aperto anche sabato 9-12,30, 15-19 e domenica ore 9-12)

— medaglie ricordo in argento per tutti i partecipanti
— premi per i primi 256 giocatori
— fra tutti i partecipanti saranno estratti
2 ciclomotori Gilera GSA
2 televisori a colori Brionvega

LABEO s.r.l.
commerciale immobiliare
SPECIALISTI IN:
CESSIONE ATTIVITA' COMMERCIALI
AFFITTO VENDITA LOCALI INDUSTRIALI

CEDERE AZIENDE E NEGOZI
AFFITTARE VENDERE
CAPANNONI INDUSTRIALI
E' DIFFICILE
PER LE COSE DIFFICILI
OCCORRONO SPECIALISTI
NOI LO SIAMO! TELEFONATECI

SEDE DI TORINO 10143
VIA G. COLLEGNO 18
(011) 746.222

PARLA LA PUBBLICA ACCUSA CONTRO I 47 DI PRIMA LINEA

Da stamane la requisitoria di Alberto Bernardi contro la seconda generazione di piellini - Dopo le confessioni di Sandalo volevano ricostituire l'organizzazione - Il pentito Marangon li ha fatti arrestare

IL P.M. ALBERTO BERNARDI

Alberto Bernardi, grande accusatore di «Prima linea», comincia la sua requisitoria al processo contro la banda di Roberto Rosso, Tosi, Zambianchi e altri 44 «piellini» della seconda generazione. Erano gli uomini che, dopo il «*disastro*» provocato dalle confessioni di Roberto Sandalo, avevano pensato di ricostruire una nuova organizzazione sulle ceneri della vecchia e ricominciare daccapo con il terrorismo.

Il personaggio chiave del processo è, tuttavia, Alfredo Marangon, laurea in filosofia

LIVIANA TOSI

e lavoro al Credito Italiano come bancario. La rinascita di «Prima linea» doveva passare da lui che, però, appena arrestato, si è pentito e ha deciso di raccontare tutto quello che sapeva degli ex amici. I giudici hanno riconosciuto che il suo contributo è stato eccezionale — come quello di Peci e di Sandalo — e gli hanno consentito di presentarsi al processo a piede libero.

Il nuovo terrorismo doveva essere ricostruito dopo la primavera del 1980. Il gruppo aveva perduto soldati, armi e covi nel corso delle retate degli inquirenti. Era necessario procurarsi il denaro per riaffittare alloggi per i latitanti e per acquistare un altro arsenale.

I «piellini» hanno cominciato a girare per l'Italia a dare l'assalto alle filiali più indifese delle banche: Valfenera d'Asti, Perugia, Terni, Assisi. Ogni colpo rendeva dai 30 ai 60 milioni. Gli uomini del «commando» sono stati tutti identificati. C'erano l'ex primula rossa Susanna Ronconi, la contessina Marina Premoli, Giulia Borelli, Rosso, Zambianchi, Tosi, Sonia Benedetti, Federico Alfieri, Walter Pianelli che è al processo su una barella con le costole rotte per un incidente in moto, Anna Soldati, sorella di Giorgio arrestato alla stazione di Milano e strangolato a Cuneo dai suoi stessi amici.

Intanto pensavano di dare l'assalto al carcere super-sicuro di Fossombrone o di irrompere in una «*botta*» della periferia di Torino per mettere nudo il proprietario e dipingerlo con vernice nera. Non hanno fatto nulla. L'unica azione è stata quella di fermare il treno dei pendolari Susa-Torino con il freno d'emergenza e distribuire volantini di propaganda.

L'organizzazione, secondo il racconto di Marangon, doveva perdere il comando nazionale troppo autoritario e attenuare la struttura di organizzazione militare. Avrebbero dovuto funzionare quattro commissioni che si dovevano occupare dei problemi dell'organizzazione: tecnico-logistico, diritto di veto, lavoro teorico, anti-guerriglia.

Hanno avuto poca vita. La nuova «Prima linea» è stata organizzata fra grandi litigate sul mare di Versilia dove i terroristi avevano affittato tre villettine per ospitare l'esercito del proletariato. Il 23 settembre, giorno del ritorno, un incidente li ha portati verso la fine. Caricando i bagagli sull'auto, si sono dimenticati di una borsa con una rivoltella che è rimasta sul parciapiede di Pietrasanta. Un passante ha avvertito la polizia e ha preso il numero di targa della Renault dei distratti. Era la vettura di Marangon che, al momento di entrare in garage, si è trovato circondato da carabinieri armati fino ai denti.

Oggi dice che se lo aspettava e che non ha tentato di fuggire perché aveva già dei dubbi atroci sul valore della lotta armata e sulla reale possibilità di ispirare la rivoluzione. Si è lasciato ammanettare e ha cominciato a parlare. Il sostituto procuratore della Repubblica Bernardi, oggi pubblico ministero al processo, l'ha interrogato per un mese. «Prima linea» oggi è una sigla scomparsa nell'arcipelago delle sigle del terrore. I pochi latitanti cercano di entrare nelle Brigate rosse o di creare attorno a sé bande autonome.

l. d. b.

PAOLO ZAMBIANCHI

I nostri terreni producono di più

Rispetto al resto d'Italia - Alcune colture sono però in netto calo - Le prospettive

Conti in tasca, tra luci e ombre, all'agricoltura del Piemonte. Li ha fatti l'Ires pubblicando in cinquanta pagine il diario '81 della grande azienda dei campi che tra allevamenti, nuove e vecchie produzioni affronta le difficoltà della crisi. I risultati sono migliori di quelli nazionali: sono aumentati raccolti, decisamente in calo nel resto d'Italia, come grano tenero, orzo, pere, nocciole, patate, fagioli, peperoni, aglio, piselli, melanzane, fagioli secchi.

Annata in diminuzione (sempre inferiore a quella nazionale) per latte, fragole, susine, crescita decisa per insalate, cipolle, asparagi, spinaci, zucchini. Incremento limitato invece per mais, barbabietole da zucchero e pesche, calo molto vistoso per riso, mele, ciliegie e soprattutto vino.

E' l'occasione per tastare il polso all'agricoltura, ma soprattutto per capire come cambia la produzione. Gli esperti ci provano confrontando statistiche, analizzando dati e variazioni. E' sempre minore la superficie coltivata a grano: passa da 175.330 ettari a 174.740, ma il raccolto aumenta. Tuttavia le preferenze di molti contadini vanno a mais, orzo, barbabietola da zucchero. Analoghe notizie per il riso.

Scendono del 2,4 per cento le risaie per minori investimenti nelle province di Novara e Alessandria. Anche il prodotto cala dai 5.900.450 quintali dell'80 ai 5.103.980 dello scorso anno. Va bene invece la vendita sia all'estero che in Italia.

Ma il vero vincitore nella famiglia dei cereali è il mais che continua a spopolare raggiungendo i 135.850 ettari di superficie (ne aveva 129 mila nell'80) e superando i nove milioni e mezzo di quintali.

L'81 è stato un brutto periodo invece per la frutta. Prolungata siccità, gelate tardive, piogge al momento della maturazione, un certo numero di grandinate hanno prodotto effetti disastrosi. La produzione è crollata di almeno un quinto. Solo pere, pesche, nocciole denunciano aumenti di raccolto, ma il totale della produzione è inferiore di 3 milioni e 400 mila quintali al previsto.

Gli estirpamenti di melo, pero, pesco hanno superato, un'altra volta ancora, gli impianti nuovi. La montagna tradizionale di mele è passata dai livelli record del '79 (1.548.800 quintali) a volumi minori ma ancora elevati nell'80 (1.447.100 quintali), per assestarsi sui livelli scarsi dell'81 (1.058.331).

Sotto l'incalzare di annate deludenti ripetute con frequenza, la terra coltivata a pere si è rimpicciolita a 1200 ettari. La produzione è diminuita in Italia e Cee, non in Piemonte dove ha sfornato ancora 280 mila quintali. Campagna '81 non soddisfacente anche per le pesche. Taglieggiati dal tempo, dal gelo e dalla grandine i piccoli frutti, favorevole invece il mercato dell'actinidia sbocciato soprattutto nella provincia di Cuneo (con 150 ettari) e nell'area di Borgo d'Ale.

Vento in poppa anche per gli ortaggi che occupano un tre per cento in più di terra a disposizione e la dedicano a fagioli, peperoni, sedani, asparagi e fagiolini.

Lunga frenata nelle cantine con una diminuzione notevole di vino la cui produzione è di 3.528.761 ettolitri contro i quattro milioni e settecentomila dell'80. I conti dell'«azienda Piemonte» si concludono con una serie di incrementi di produzione che riguardano carni bovine, suine, pollame, conigli e uova. Ma la strada verso l'autosufficienza nonostante molti sforzi è ancora lunga.

g. m. r.

Incontro dc-Siulp

Sui problemi della Polizia

Nei giorni scorsi, presso la dc, in via Carlo Alberto 32, si è svolto un incontro tra il sindacato unitario lavoratori della polizia (Siulp) e una rappresentanza della segreteria cittadina dc.

Il sindacato unitario, avendo posto in discussione alla propria base la piattaforma per il rinnovo del contratto di lavoro, pone particolare attenzione alle assunzioni tramite concorsi regionali. Considerata l'attuale carenza di organico, si rende necessario, secondo il pensiero del Siulp, provvedere con immediatezza ad arruolamenti regionali tanto per risolvere le necessità quanto per evitare il fenomeno del pendolarismo fra Nord e Sud del Paese.

Un altro aspetto su cui il Siulp ha richiesto l'appoggio della dc riguarda la ristrutturazione funzionale ed ambientale dei commissariati. Il Siulp ha altresì precisato che la soluzione dei problemi che la categoria sta affrontando va soprattutto nell'interesse della collettività.

La dc torinese ha preso atto delle considerazioni del Siulp.

Torino come il gambero?

Una tavola rotonda che esamini i motivi della crisi di Torino nell'ottica degli uomini di cultura è stata organizzata dalla Democrazia Cristiana. Si svolgerà oggi alle ore 18 al Circolo della Stampa (c.so Stati Uniti 27): ne saranno protagonisti Giovanni Arpino, Enzo Biffi Gentili, Carlo Donat-Cattin, Vittorio Mathieu, Nuccio Messina e Sergio Ricossa. Torino e l'area metropolitana — con l'attuale guida politico-amministrativa — non hanno saputo assolvere in questi ultimi anni al ruolo di guida per una crescita sociale, culturale. «Torino», dunque, «come il gambero?». Moderatore il vicedirettore della «Stampa» Giovanni Trovati.

■ *E' in corso nel foyer del palazzo municipale di Rivoli, la personale del pittore Paolo De Cao, rivolese, che espone una cinquantina di olii. La mostra resterà aperta fino al 30 novembre.*

POLIAMBULATORIO
DOTT. PICCOLI

- Ginecologia e Ostetricia
- Chirurgia generale ed estetica
- Dentista
- Medicina Generale
- Agopuntura
- Estetica - Cellulite
- Artrosi e Riabilitazione
- Cura sistema nervoso
- Cura con le erbe
- Assistenza infermi
- Prelievi a domicilio per esami

A TORINO: VIA SAN MASSIMO 47
per prenotazioni telefonare all' 83.62.83
dalle 12 alle 14

● PIANOFORTI ● CHITARRE
● ORGANI ELETTRONICI
● MASSIMA ASSISTENZA
Vasto assortimento
C. V. Emanuele, 90
TORINO
Tel. 544.658
RESTAGNO

AVIS
CENTRO TRASFUSIONALE
Via Ventimiglia 1 - TORINO

ELETTROCASA
CAVALETTA
COLLEGNO
Punti vendita ARREDAMENTI
del tongo
AA ARS ANTICA s.r.l.
L'Arte Mobilcoop S.p.A.
Sede: c.so Francia 185 - tel. (011) 784.766
Show Room: c.so Francia 195 - tel. (011) 780.3049
Esposizione permanente: v.le XXIV Maggio 6
COLLEGNO - TORINO

«ERO ESASPERATO, FUORI DI ME NON SAPEVO DI AVERLO UCCISO»

Il camionista di Novi che ha accoltellato il vicino di casa che dava della terrona alla moglie interrogato oggi dal magistrato - E' stato arrestato dai carabinieri in casa di un cugino

NOVI LIGURE — Sarà interrogato oggi pomeriggio dal magistrato il camionista che ha ucciso il vicino di casa a coltellate perché aveva dato della «terrona» alla moglie. Un delitto assurdo, maturato ieri pomeriggio, alla periferia della città, mentre migliaia di persone gremivano Novi, aggirandosi tra le tradizionali bancarelle che ogni anno rallegrano il centro storico per la secolare Fiera di S. Caterina. Un'occasione per tutti di allegria, di incontro. Non per due famiglie protagoniste dell'assurdo fatto di sangue, inspiegabile e ingiustificabile malgrado la provocazione che durava, sembra, da anni e che in un giorno di festa ha spinto un uomo ad aggredire il suo vicino di casa, ad ucciderlo a coltellate.

E' accaduto verso le 15 di ieri, in un vecchio cascinale trasformato in casa di abitazione, nella campagna novese, al n. 172 della strada per Cassano Spinola. Protagonisti un camionista calabrese, l'assassino, ed un muratore originario di Cremolino, nell'Acquese, la vittima. Il primo ha ucciso in un momento di esasperazione, lasciando nei guai la moglie e cinque figli tra i sette ed i 14 anni. Il secondo ha pagato con la vita il suo comportamento certamente ingiustificato nei confronti dei vicini di casa.

La vittima si chiamava Giancarlo Bobbio ed aveva 32 anni; nativo di Cremolino, dove ancora vivono i genitori, da tre anni era andato a vivere con uno zio nella casa di strada Cassano, vicino all'alloggio del suo assassino, il camionista di una ditta genovese Ettore Comito, 35 anni, nativo di Strogoli (Catanzaro). Sposato con Amelia Vetere, 32 anni, è padre di due ragazze e tre maschi. Un uomo tranquillo, dicono quanti l'hanno conosciuto. Ma ieri, dopo un'ennesima lite col vicino di casa, occupato come muratore in un'impresa che lavora per la Spad di Cassano Spinola, si è trasformato, forse involontariamente, in un assassino. Ora è in carcere, accusato di omicidio preterintenzionale; rischia una grave condanna.

I rapporti tra il Bobbio ed i Comito erano difficili, il muratore — secondo le testimonianze raccolte dai carabinieri che agli ordini del capitano Michelangelo Benedetti e del maresciallo Assenza hanno svolto le indagini — spesso chiamava «terroni» i coinquilini, non risparmiava parole e gesti volgari nei confronti della moglie del camionista e dei figli. Una situazione senza dubbio assurda, sarebbe forse bastata una denuncia ai carabinieri per porvi fine, invece Ettore Comito aveva sempre taciuto, arrivando poi a quella esasperazione che gli ha armato la mano.

La parola «*terrone*», preceduta sembra da un gesto volgare nei confronti di Amelia Vetere, è risuonata ieri pomeriggio ancora una volta. Sembra siano seguite anche alcune parole oltraggiose. Ettore Comito ha reagito, i due uomini sono scesi nel cortile, per una spiegazione. Cosa sia accaduto di preciso è almeno per il momento difficile dirlo, ad un tratto il camionista calabrese ha estratto un coltello da boy-scout ed ha aggredito il vicino, colpendolo una, due, cinque volte. Colpi all'impazzata, senza profferire parola.

Poi Ettore Comito è salito in casa, ha prelevato la moglie ed i figli, li ha caricati sulla «131» e si è allontanato in direzione di San Rocco di Gamalero, paesino a metà strada circa tra Alessandria ed Acqui. Qualcuno, intanto, dava l'allarme, Giancarlo Bobbio, rimasto a terra dopo i colpi di coltello, veniva soccorso e trasportato con un'ambulanza all'ospedale «San Giacomo». Purtroppo non vi era più nulla da fare, al pronto soccorso è giunto ormai cadavere; il colpo mortale, secondo i primi accertamenti del medico legale Carlo Guasone, è stato quello all'altezza del cuore e del polmone sinistro.

Alla casa di via Cassano sono arrivati i carabinieri, sono iniziate le indagini per trovare l'assassino. Mentre alcune pattuglie giravano la zona Amelia Vetere ed i figli, accompagnati da un cugino del camionista, Luigi Caligiuri, 50 anni, abitante a S. Rocco di Gamalero, hanno fatto ritorno a casa, apprendendo che il Bobbio non era stato ferito, come pensavano, ma era morto. Il Caligiuri ha accompagnato a casa sua i carabinieri, c'era ad attenderli il Comito che senza opporre resistenza si è lasciato ammanettare. Non sapeva ancora d'aver ucciso, pensava di aver soltanto ferito il vicino di casa. Oggi sarà interrogato dal sostituto procuratore Bruno Rapetti. «Ero esasperato — ha detto al momento dell'arresto —, ho colpito senza rendermi conto di quanto stava accadendo». Forse è vero, questo rende ancora più assurdo il delitto di strada Cassano.

Franco Marchiaro

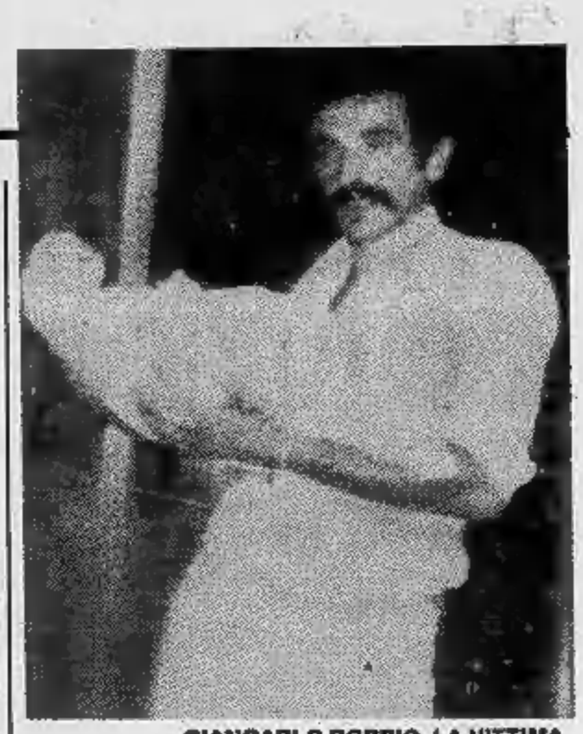
GIANCARLO BOBBIO, LA VITTIMA

AMELIA VETERE, LA MOGLIE DI COMITO

Rubate le armi ai vigili urbani

OMEGNA — Preoccupante furto nell'ufficio Annona del Comune, dove, l'altra notte, sono state rubate le armi in dotazione ai vigili urbani. Introdottosi nel locale dopo aver forzato la porta, i ladri hanno scassinato i cassetti della scrivania del capo ufficio, da uno dei quali hanno asportato una somma intorno al milione e mezzo, ed un armadio dove erano custodite le armi. Hanno anche tentato di scassinare la cassaforte a muro (conteneva parecchi milioni), ma non sono riusciti nell'impresa. Ad accorgersi del fatto sono stati al mattino gli addetti alle pulizie.

■ CIGLIANO — Un grave infortunio sul lavoro è accaduto sabato in un piccolo cantiere edile di Alice Castello, alla tenuta Massarotta. Il contitolare del cantiere, Giuseppe Lo Gatto, 34 anni, abitante ad Alice Castello, via Gioberti 18, salito su di una scala addossata ad un ponteggio, operava assieme al socio in affari, Guido Mazzetti, quando, per cause imprecisate, è caduto da un'altezza di tre metri procurandosi lo schiacciamento della scapola destra e fratture costali multiple. Soccorso e trasportato in ambulanza all'ospedale di Vercelli, vi è stato ricoverato con prognosi di sessanta giorni salvo complicazioni.

COMUNICATO URGENTE
la CANADIAN FUR srl.
TORINO - VIA ROMA 242 (piazza CLN)

ANNUNCIA

che in seduta straordinaria del 1-9-1982, e per la prima volta nella storia della pellicceria, vista la crisi generale, i continui aumenti e quindi il ribasso delle vendite

di CEDERE

PER IMPELLENTI IMPEGNI DI PAGAMENTO
e con il consenso delle competenti autorità comunali (aut. n. 785)

UNO STREPITOSO LOTTO DI PELLICCE PREGIATE DI ALTA MODA MODELLI '82-83 GIA' DESTINATE AL MERCATO INTERNO

CON UNO SCONTO BASE
DAL 20% AL 52%
ed è vero, realmente vero

N.B. - A maggiore serietà e fiducia ogni pelliccia porta il cartello col doppio prezzo (in nero il prezzo di mercato, in rosso il prezzo di realizzo), in più ogni capo è munito di certificato garanzia e assistenza gratuita. DILAZIONI DI PAGAMENTO

ALCUNI ESEMPI:

	valore	realizzo		valore	realizzo
Giacca Lupo	1.250.000	750.000	Giacca castorino	1.300.000	900.000
Giacca marmotta	2.550.000	1.850.000	Conf. persiano	1.900.000	890.000
Giacca opossum	1.350.000	890.000	Conf. volpe sciumaca	1.350.000	790.000
Giacca sciapal	750.000	390.000	Conf. visone Blackglama	5.300.000	3.900.000
Giacca volpe Groel.	2.300.000	1.450.000	Giacca agnello Groel.	890.000	550.000
Giacca Visone maschio	3.700.000	2.200.000	Giacca Scunk can.	1.350.000	750.000

STIGLER OTIS

PROGRAMMA 'BENVENUTO ASCENSORE'

Metti l'ascensore dove ancora non c'è. Un investimento sicuro che incrementa il valore dell'immobile.

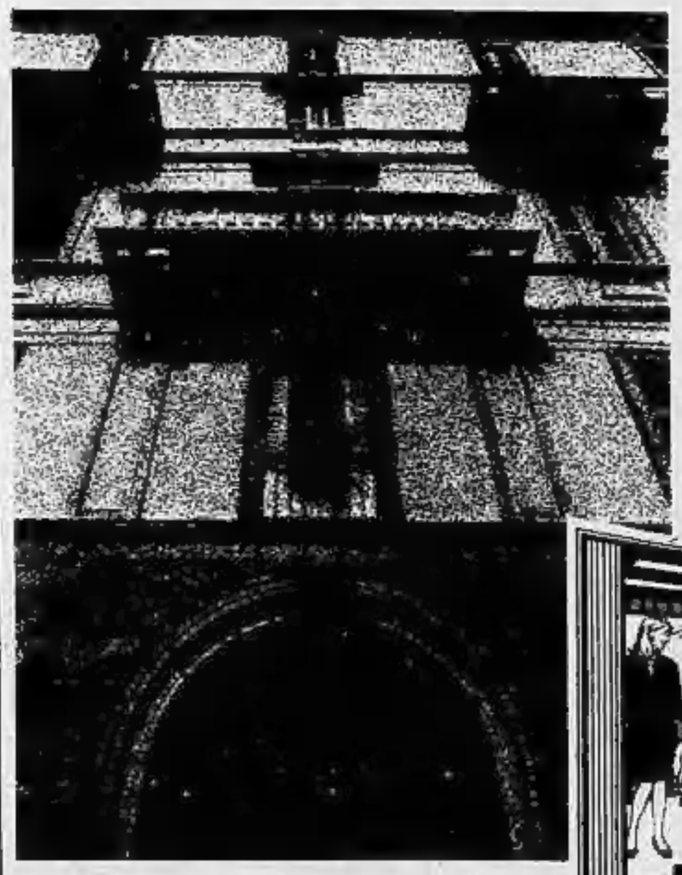

caso per caso, casa per casa l'ascensore su misura anche negli spazi impossibili.

Installare ascensori in edifici esistenti non è da tutti: è da specialisti.

Stigler Otis è ascensori idraulici ed elettrici, con elevato grado di qualità, design e sicurezza, studiati su misura per soluzioni di ogni tipo anche esterne all'edificio.

Stigler Otis è servizio di assistenza completa dal progetto all'installazione, alla manutenzione (con garanzia illimitata nel tempo) attraverso un'organizzazione capillare con oltre 100 centri di assistenza diretta.

Stigler Otis programma 'benvenuto ascensore'

un settore specializzato primo sul mercato creato proprio per gli ascensori da collocare in edifici esistenti.

STIGLER OTIS
specialisti in ascensori su misura

Per saperne di più telefonare allo 02/90363217/19/23
Stigler Otis programma "benvenuto ascensore"
o compilare e spedire questo coupon a:
Stigler Otis - Via Mauro Macchi 28 - 20124 Milano.

Stigler Otis programma "benvenuto ascensore"
nome
cognome
via
città tel.
provincia C.A.P.
SS

Il perfetto reazionario Anni 80 non porta più la camicia nera

Si è concluso a Cuneo il convegno su «Nuova destra e cultura reazionaria»

DAL NOSTRO INVIATO SPECIALE

CUNEO — Crede nella gerarchia e nell'autorità, disprezza la democrazia, considera la camicia nera un vecchio armamentario del passato. Ama esprimersi con le parole e gli «ismi» forgiati dalla cultura di sinistra, è convinto che gli uomini non sono eguali e che a gestire il potere devono essere le élites. Colleziona libri e si tiene informato. Conosce il vangelo filosofico della «nuova destra» francese per aver letto il volume di Alain Benoist «*Visto da destra*», ora tradotto anche in italiano. Ama, fra i filosofi, Nietzsche e Schopenhauer; si fa spedire per posta i libri di Julius Evola che non trova in libreria, possiede tutti i romanzi del francese Drieu La Rochelle e del giapponese Mishima.

E' il ritratto del perfetto reazionario Anni 80. A metterne a fuoco sogni e teorie, a disegnarne illusioni e tentazioni ci ha provato il convegno su «Nuova destra e cultura reazionaria» organizzato dall'Istituto storico della Resistenza e conclusosi ieri al cinema Monviso.

Professori universitari (Bobbio, Quazza, Vattimo, Tranfaglia), giudici (Conso, Caselli, Vigna), sociologhi (Marletti) ne hanno tracciato l'identikit. E anche se il dibattito successivo ha registrato diversi interventi «*in sinistrese*» viziati dalle lenti colorate dell'ideologia, le analisi più serene hanno messo in luce un dato di fondo. La cultura della nuova destra vive e germoglia sulla crisi in cui si dibatte oggi la cultura di sinistra: ignorarla o disprezzarla con giudizi superficiali e schemi mentali che hanno fatto il loro tempo significa non capirla e quindi non essere in grado di contrastarla efficacemente.

A questo proposito il convegno è stato utile. Ha rivelato che la «nuova destra», emarginata fino a qualche anno fa in un ghetto dal quale era difficile uscire, ha trovato immagini e idee per scalare il muro e fare proseliti. La relazione di Marco Revelli su «Panorama editoriale e temi culturali della destra militante» è stato indicativo. Ha dimostrato che il pensiero reazionario può contare su un mondo sommerso di decine di case editrici, piccole e sconosciute al gran pubblico, che vivono e prosperano pubblicando Hitler ed Evola, aggiornando il catalogo con le traduzioni dei testi minori di Von Salomon o Guenon.

Ma la nuova destra non guarda soltanto al passato. Parlando su «L'invocazione delle scienze al servizio dell'ideologia della nuova destra», il canadese Chandler Davis, professore all'Università di Toronto, ha parlato dell'uso reazionario della sociobiologia.

«Ci viene detto che la natura umana non può essere cambiata — ha osservato Davis — che gli uomini sono aggressivi per natura (poiché lo erano i loro antenati non civili) e perciò è inutile ridurre gli armamenti. Ci insegnano che l'uomo ha bisogno di conflitti e perciò è bene che sia soldato; che le donne sono remissive per natura e perciò è bene che gli uomini dominino le proprie mogli».

Si tratta della cosiddetta «sociobiologia popolare». «Certo — ha proseguito Davis — lo studio della relazione biologica rispetto al comportamento sociale, ben eseguito, può essere una scienza valida. Ma non lo è lo status scientifico della sociobiologia che intendo discutere, ma la forma in cui essa è trasformata in filosofia contemporanea dall'estrema destra».

Mauro Anselmo

Ha dato del ladro al governo oggi lo processano a Cuneo

Il fatto avvenne nel '79 - L'imputato è accusato di vilipendio

CUNEO — Nicola Carlucci, 37 anni, un ex tabaccaio napoletano residente a Beinette, compare oggi a piede libero davanti alla Corte d'Assise accusato di vilipendio per avere pubblicamente definito «ladro» il governo e «criminale» l'allora presidente del Consiglio on. Giulio Andreotti. Singolare il modo adoperato dal Carlucci per far conoscere la propria opinione: sulle buste di alcune lettere indirizzate a La Stampa ha scritto una volta «tassa a carico del governo ladro» e la seconda volta sempre al posto del francobollo «ogni Stato ha i suoi criminali al potere: noi abbiamo Andreotti».

Naturalmente la corrispondenza fu sequestrata presso l'Ufficio postale di Beinette e a carico del Carlucci ebbe inizio una istruttoria penale conclusa con il rinvio a giudizio davanti alla Corte d'Assise, dopo che il ministero di Grazia e Giustizia aveva concesso l'autorizzazione, per vilipendio continuato al governo. Nicola Carlucci, all'epoca dei fatti, accaduti nel gennaio '79, era senza lavoro e in disaccordo con la moglie, di conseguenza profondamente depresso. «Avevo bisogno di uno sfogo — raccontò in seguito il giovane che è difeso dall'avv. Adalberto Pasi — ma pensavo che le mie lettere sarebbero state cestinate». E invece hanno trascinato l'incauto contestatore del governo nell'aula del palazzo di Giustizia dove vengono esaminati i delitti più gravi tra i quali il codice penale italiano considera anche le offese all'onorabilità del governo che ci amministra.

Sempre oggi la Corte d'Assise giudica un cittadino francese di origine italiana, Vincenzo Facciolo, 20 anni, residente a Nizza. Il giovane il 1° febbraio scorso fu respinto dai carabinieri al valico di confine del Colle di Tenda perché i documenti personali non erano in regola. Per rimarcare il disappunto il Facciolo pronunciò all'indirizzo degli italiani la parola resa celebre dal generale Cambronne: fu immediatamente arrestato e poté tornare in libertà solo un mese dopo. L'imputato ammette l'epiteto ma sostiene di averlo indirizzato al solo carabiniere che lo ha fermato e

(g. d. m.)

Con le loro famiglie, sono vicini all'amico Aldo nel suo grande dolore per la perdita della mamma, signora

Rosa Villa ved. Richetti

Enrico Benassa
Franco Chizzola
Alberto Magone
Beppe Ottaviani
Enzo Pianta
Teresio Radaelli
Renato Robiere
Aldo Ronco
Guido Salvi
Giovanni Strata
Roberto Vacchina

— Torino, 22 novembre 1982.

Guido Salvi colla famiglia e la mamma, partecipa al dolore del figlioccio Renato.

La Coop. Edilizia Taormina partecipa al dolore per la scomparsa del

dr. Emilio Chiesa

per lunghi anni apprezzato consulente della società.
— Torino, 21 novembre 1982.

Iddio ha voluto riunire al suo Giovanni

Teresa Spada ved. Favale

Cenni della perdita irreparabile lo annunciano le figlie **Angela Rita Maria Giuseppina** generi gli adorati nipoti **Giancarlo Cristina Claudia Roberto**. Funerali oggi ore 14,30 parr. Missioni v. Cialdini 20.
— Torino, 22 novembre 1982.

La nipote **Angelina** piange la perdita della cara ZIA.

Nene Carla e Sandro affettuosamente vicini ad Angela e famiglia.

E' mancato all'affetto dei suoi cari

Francesco Natale Serra (Talin)

anni 75

Ne danno il triste annuncio: la moglie **Luisa Fiore**, il figlio **Giorgio** con la moglie **Luisa**, sorella **Lena**, il fratello **Bernardo** con **Piera**, cognati **Ida, Luigi** e **Virginia Fiore**, nipoti, cugini, parenti tutti. Funerali martedì 23 ore 10,15 parrocchia Sacro Cuore di Gesù, via Nizza 56. La presente è partecipazione e ringraziamento.
— Torino, 21 novembre 1982.

Lina, Tesi, Delfina Milanese partecipano al dolore.

Ci ha lasciati

Giovanni Iguera

Ne danno il doloroso annuncio la moglie **Selena** le figlie **Loredana e Magda**, il fratello **Licinio**, la mamma la sorella **Luigina**. I funerali domani ore 8 cap. Maria Vittoria.
— Torino, 21 novembre 1982.

E' mancata

Anna Cavaglià ved. Molino

anni 83

L'annunciano i nipoti **Maria, Ermanno** e **Maurizio Bosiiga, Ottavia** e **Carlo Preda, Ettore** e **Giulio Parish** con rispettive famiglie, i cugini **Carla** ed **Adamo**. Funerali martedì 23 novembre ore 8,30 ospedale Molinette via Santena. La presente è partecipazione e ringraziamento.
— Torino, 22 novembre 1982.

E' mancato il

DOTT.

Giacomo Luigi Ferrero

ex direttore Centrale Vendite Ceat Cavi

Lo piangono la moglie **Franca Cucchietti** e l'adorato figlio **Umberto**. Un ringraziamento particolare al prof. Roberto Dall'Acqua ed alla sua équipe per la premurosa assistenza prestata. I funerali avranno luogo martedì 23 novembre ore 10,15 ospedale Mauriziano c.so Re Umberto 103.
— Torino, 20 novembre 1982.

Le sorelle **Gabriella** con **Alberto, Maria Teresa** con **Eraldo**, la nipote **Giuliana** con **Giorgio, Monica** ed **Alex** ricordano con accorato rimpianto il loro **NINO**.

Adriana ed **Eugenio Lombardi** con **Rosanna** e **Carla** sono affettuosamente vicini ai famigliari dello scomparso.

Rosina e **Carlo Grosso**, commossi partecipano al dolore della famiglia.

Cristianamente è mancato

Erminio Brondello

Commerciante legnami

Addolorati lo annunciano la moglie **Nuccia**, il figlio **Osvaldo**, la mamma, la sorella e parenti tutti. Funerale martedì 23 corr. mese ore 15 a Bibiana (Co).
— Borgo San Dalmazzo, 21 novembre 1982

Una scacchiera in ceramica da San Bartolomeo a Tokyo

S. BARTOLOMEO AL MARE — E' una scacchiera di ceramica: 64 cubi, bianchi e neri, accostati insieme, e 32 personaggi, dal re all'alfiere, dal cavallo alla torre, dalla regina ai pedoni, interpretati con estro, e non legati al genere figurativo tradizionale. Un'opera che all'autore, Giovanni Battista Senardi, nell'ambiente artistico meglio conosciuto come Pairola, dal nome della frazione di S. Bartolomeo al Mare dove abita e lavora, è costata quattro mesi di fatica.

Il prezioso oggetto è stato scelto per rappresentare l'Italia in una grossa mostra giapponese: per tre mesi, sarà esposta al Kamasura Codansha Cheramich Museum di Tokyo. E' un pezzo esemplare, già presentato con successo all'ultimo torneo internazionale degli scacchi di Imperia.

«Avere l'occasione di farlo vedere al pubblico anche nella terra che è da sempre considerata maestra della ceramica, è motivo di enorme soddisfazione, per me», dice Pairola, che nel suo atelier,

nascosto tra gli ulivi della borgata, continua a dar vita a vasi, ciotole e sculture, cotte con una tecnica del tutto particolare (il pezzo viene estratto dal forno a 1100 gradi di calore e forgiato mentre è ancora rovente), poi esposte in estate nel borgo medioevale di Cervo Ligure.

s. d.

Rubati 250 quintali di caffè

RIVA TRIGOSO — 250 quintali di caffè hanno preso il volo. Con il caffè verde è sparito anche un articolato con due containers. E' stato rubato a San Salvatore di Cogorno; il valore della refurtiva secondo il prezzo al dettaglio prima della tostatura si aggira sui 40 milioni di lire; altri 40 milioni invece è il costo dell'autoarticolato. Vittima del furto l'autotrasportatore Daniele Campanella di 33 anni di Panesi di Cogorno; il fratello Angelo aveva prelevato il carico a La Spezia e poi aveva parcheggiato il mezzo in via XXV Aprile a Cogorno in quanto doveva poi trasferirlo verso Genova.

Quando al mattino verso le 5 è sceso in strada l'autotreno non c'era più ma solo ieri nella tarda mattinata il cognato dei due fratelli notava casualmente sul lungomare Istria di Genova la motrice dell'autoarticolato priva di montacarichi e di containers. Sul posto sono in corso indagini.

Serravalle Scrivia — Il commerciante Lorenzo Moncalvo è stato nominato segretario della sezione serravallese del psi; appartiene alla corrente «craxiana» che ha la maggioranza nel gruppo consiliare socialista che fa capo a Michelangelo Grosso ed Angelo Cappone, assessori all'Urbanistica e ai Lavori Pubblici, ed al consigliere Giuseppe Bajardi. Moncalvo è stato eletto a grande maggioranza

Rischia di morire per «overdose»

ALESSANDRIA (e. c.) — **Una studentessa universitaria, Monica Granata, 21 anni, abitante a Pavia in via Necchi 4, giunta ad Alessandria, probabilmente per rifornirsi di droga, con un amico, il ventiduenne Lorenzo Mascherpa, pure di Pavia (via Montebellino 12) ha rischiato di morire per un overdose. Una pattuglia della polizia ferroviaria l'ha rinvenuta priva di sensi, gli arti superiori e inferiori paralizzati, in una toeletta della stazione.**

Pensando ad un attacco di cuore, un agente le ha praticato la respirazione bocca a bocca ma la ragazza non è rinvenuta.

Le sue condizioni erano tali che un sacerdote, il quale si trovava in sala d'aspetto, è corso impartendole una benedizione convinto stesse morendo.

Con un'ambulanza della Croce Verde la giovane donna è stata poi trasportata all'ospedale e ricoverata al centro rianimazione. A distanza di alcune ore si è ripresa e ha chiesto, sotto sua responsabilità, di essere dimessa. A ridurla in quelle condizioni non era stato un attacco cardiaco ma una dose eccessiva di droga. Con l'amico la studentessa ha poi fatto ritorno a Pavia.

A Frontino (Pesaro) un monumento di Franco Assetto

Una «fontana» torinese per il Santo di Assisi

Realizzata dall'artista piemontese, con l'aiuto dei cittadini, presso il convento di Montefiorentino

PESARO — Nell'VIII centenario della nascita di San Francesco (1182-1982) l'Umbria è costellata da numerose manifestazioni che sino al 30 novembre resteranno aperte.

Si ricordano in particolare le mostre: «*Codici e biblioteche*» allestita a Todi; «*Chiese e conventi*» a Narni; «*Miniature*» a Foligno e «*Documenti e archivi*» a Perugia.

In questo ambito si colloca inoltre il monumento-fontana che l'artista torinese Franco Assetto, già autore della Via Crucis per la Cattedrale di Los Angeles, ha realizzato in onore del poverello di Assisi.

L'opera è ambientata a Frontino (Pesaro), dove si trova il Convento di Montefiorentino (secolo XIII) circondato da montagne e declivi collinari con castelli, torri, antichi villaggi che sembrano rievocare la predicazione del Santo e le gesta dei cavalieri

Il monumento, costruito in pietra locale, mentre le tre sculture («gli astri») sono in pietra bianca del Furlo, è stato eretto nel punto in cui si fermò San Francesco nel 1213 — così vuole la tradizione — per indicare il punto ove costruire il convento, successivamente arricchito da una pala d'altare di Giovanni

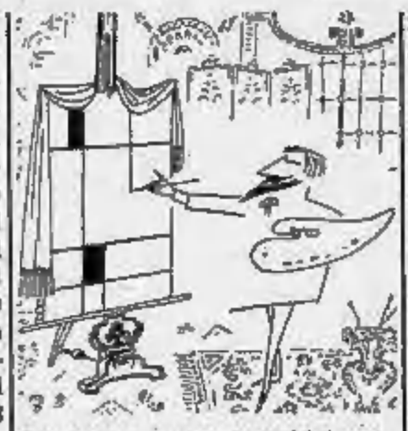

Sante e una tavola del Vivarini del 1476. La figura di San Francesco è realizzata in bronzo ed è rappresentata con le braccia aperte in accorata invocazione: «*Signore. Io ho compiuto il tuo mandato*».

Dovuta alla generosità degli amici italiani e americani di Frontino, la «Fontana» è stata realizzata con l'appassionata partecipazione del sindaco Antonio Mariani e dei cittadini.

Il complesso è quindi un suggestivo ed imponente contributo alle celebrazioni francescane, costituisce un'ulteriore conferma della esperienza artistica di Assetto che, dopo aver conseguito la laurea in chimica-farmaceutica, si è dedicato alla pittura seguendo un iniziale interesse per il linguaggio surreale. In seguito ha realizzato «Sculture d'Acqua», «Sculture murali» e le lignee sculture denominate «Nuove Prospettive» sino alle recentissime «Tavole» realistiche, esposte nel 1981 alla torinese galleria La Bussola.

Un artista poliedrico al quale il Comune di Frontino ha dedicato un Museo in cui sono conservati: il «Ritratto di Ponte-Corvo» (1954), «Joie pour toi» (1962), «L'uomo re» (1967) e «Post-Office» (1978).

a. mi.

Autoritratto di Scroppo agli Uffizi

E' un olio su cartone del '38, già presentato a Torino - Meritato riconoscimento per l'artista che per lunghi periodi dell'anno vive ed opera a Torre Pellice

TORRE PELLICE — L'«Autoritratto» di Filippo Scroppo (che per lunghi periodi dell'anno risiede e opera in Val Pellice), un olio su cartone intelato del 1938, già presentato alla rassegna «Torino tra le due guerre» nel 1978, è entrato a far parte della sezione riservata agli «autoritratti di artisti contemporanei» della prestigiosa Galleria degli Uffizi di Firenze. Si tratta di un significativo riconoscimento allo strenuo impegno, alla serietà e al rigore compositivo di un artista che per lungo tempo è stato docente di pittura all'Accademia Albertina di Belle arti di Torino.

Critico d'arte de l'Unità *e de* La Fiera Letteraria, *Scroppo fondò nel 1949 la Mostra d'arte contemporanea di Torre Pellice che, giunta alla 33ª edizione, è indubbiamente un importante appuntamento, un momento di verifica intorno alle esperienze contemporanee e delle sue implicazioni con la nostra inquieta e lacerata società. Filippo Scroppo, figura preminente della cultura torinese, ha esposto alle Biennali di Venezia e nel 1952 ha firmato, insieme a Biglione, Galvano e Parisot, il manifesto dell'Arte concreta (Mac) di Torino.*

Nel 1979 la Regione Piemonte gli ha dedicato una mostra antologica nel foyer del Piccolo Regio con catalogo curato da Marco Rosci. Tra i molti interventi annotiamo quello di uno dei suoi allievi più noti: Giorgio Griffa, che ricordava in quell'occasione l'apprendistato con Scroppo: «Salivamo le lunghe scale di corso San Maurizio e là, con la stufa a segatura, ci attendevano i gessi dello studio e le forme di Elsa piena-di-luce. Giorno dopo giorno, carboncino e carta da spolvero, solo più tardi il colore, una testa di leone che fu il primo test, quel ricominciare da capo il disegno di bottega, si è formato con Scroppo un rapporto intenso e molto personale, che penso fosse di sua natura diverso per ogni allievo».

Itinerario tra le mostre in Piemonte

● **Asti** — I singolari paesaggi di Luciano Richiardi sono esposti alla Galleria La Giostra (via Verdi 34), mentre le serene vedute astigiane di Giuseppe Colli si possono ammirare alla Galleria L'Acquario (via F.lli Rosselli 10). Alla Galleria La Fornace (via Ospedale 16) Silvia Taricco presenta l'omaggio ad Asti di Luigi Le Voci: impressioni, scorci architettonici, fiabesche immagini che la linea rivela con immediatezza.

● **Casale Monferrato** — Alla Galleria Acquario 3 (via Evasio Leoni 24) il prezioso «Diario di un viaggio in Indonesia» di Ezio Gribaudo.

● **Moncalieri** — Umberto Berretta propone alla Galleria Cavour (via Cavour 2) una scelta di paesaggi toscani, di vedute luminose, di nevi e marine permeate da un caldo tono di colore.

■ **Susa** — Il Centro Culturale Archivolto (via Palazzo di Città 33) presenta i simbolici acrilici di Renato Solinas: da Kalos a Isola.

Note d'Arte

di Angelo Mistrangelo

GLI AVVENIMENTI, LE RASSEGNE IN PIEMONTE

● **Nelle gallerie torinesi** — La stagione espositiva è in pieno svolgimento e si segnalano i polimaterici di Baj alla galleria Gissi, le incisioni di grandi maestri all'«Arte Antica», l'antologica di Bice Lazzari alla «Martano» e l'esperienza di Clizia alla Galleria La Rocca, mentre giovedì s'inaugurerà l'attesa personale di Calandri a «La Parisina». Il Piemonte Artistico Culturale (via Roma 264) ospita un'ampia rassegna dell'opera di Romano Gazzera. I grandi e personali «fiori giganti», le bianche nuvole su cieli tersi, le ginestre e le romantiche interpretazioni de «gli amanti» costituiscono i momenti essenziali di un dipingere limpido, piacevolmente narrativo, legato a una visione che diviene sogno, felicità espressiva, freschezza figurale. In Giovanni Macciotta la materia, la sapiente risoluzione formale, la ricerca di un'immagine simbolo, offre chiari i segni di un dipingere mai stancamente ripetitivo, ma teso a ridefinire la realtà, a ritrovare antichi rapporti con gli oggetti, con una quotidianità tormentata e interiormente rivissuta. Una vicenda pittorica altamente suggestiva ordinata nelle accoglienti sale della Galleria Davico (in Galleria Subalpina 30). Dall'emblematica figurazione di Macciotta il nostro itinerario si sposta verso le liriche composizioni di Roberto Pasteris, che ha inaugurato con successo di pubblico la sua personale all'Arte Club (via Brofferio 3). Gli interni raccolti e minuziosamente definiti, i giardini fioriti e luminosi e, soprattutto, le recenti nature morte rappresentano l'evoluzione di un discorso che si fa sempre più essenziale, armonioso, sostenuto da emozioni purissime e rievocanti memorie di un tempo passato.

● **Flavio Giacosa** — Attraverso una nitida impaginazione del soggetto Flavio Giacosa risolve immagini quotidiane, paesaggi emergenti da lontani ricordi, declivi che la luminosità atmosferica rende quasi incantati. Questa prima personale alla Galleria Ideogramma (c. De Gasperi 35) sottolinea la sua misurata capacità espressiva.

● **Maestri dell'Ottocento** — La Galleria Bottisio (c. Matteotti 2/a) presenta una rassegna di Maestri dell'Ottocento e del Novecento: da Aimone a Delleani, da Follini a Tavernier, ed ancora Maggi, Mus, Reycend, Pasini, Quadrone, Olivero e Cavalleri.

● **Beppe Chiaudano** — Attraverso dipinti come «Barche a Viverone» e «Solitudine», «Imminente temporale» e «Vicolo Ceres verso sera», si snoda la piacevole mostra che Chiaudano ha allestito nelle sale della Galleria Emmedue (corso Re Umberto 10).

● **Anna Pucci** — Alla Galleria della Cassiopea (via Cavour 8) ritorna la delicata opera della pittrice Anna Pucci: scorci di paesaggio urbano, immagini di un naturalismo risolto con serena adesione al vero.

● **Di galleria in galleria** — All'Artecentro Quaglino (p. San Carlo 177) il rigoroso, fantastico simbolismo di Ferraro che recupera memorie dell'infanzia, sensazioni emergenti da una realtà reinterpretata. Presso la Saletta Davico (via S. Agostino 15) dipinti di Alberto Piccolo che risiede e lavora a Courmayeur. Galleria Solferino (p. Solferino 10) paesaggi di Marcello Marchi. La Saletta d'Arte (via Cesana 71) vedute di Venezia e i sottoboschi di Germano Floridi. Galleria Il Camino (Milano) le sculture della torinese Claudia Sacerdote.

MIRACOLO ECONOMICO.

ROADSTAR
RS 5100 AUTOREVERSE
Lire 198000 (IVA inclusa)
STIEVANI SpA
L.GO GIACHINO 93
Tel. 218.666 TORINO
STAZIONE DI SERVIZIO
C.so Lombardia 200/200 bis
Tel. 735.993 - 734.292 TORINO
Presenti a Torino Esposizioni
«HOBBY '82»
dal 19 al 29 novembre '82

Un gioiello d'oro.

LONDRA aereo da TORINO
partenze giovedì e domenica
Quote da L. 200.000 andata e ritorno
Informazioni e prenotazioni:
VACANZE - VIA S. TOMMASO 20
TORINO - Tel. 517.506
oppure presso il vostro agente di viaggio

Salone LA STAMPA
Libreria Concessionaria dell'Istituto Poligrafico e Zecca dello Stato
Via Roma, 80 - Telefono 517.958

COMUNICATO ALLE AZIENDE
Al servizio dei Vs. regali natalizi la specializzazione più completa dall'assortimento unico al recapito
drink international
CONFEZIONI ENODOLCIARIE - GASTRONOMICHE
RISPARMIARE SCEGLIENDO
IL MEGLIO IL NUOVO L'ESCLUSIVO
è facile con il nuovo catalogo '83
Richiedetelo telefonando al 501.334 590.539 o ritiro in via V. Vespucci 52 sede con esposizione

USA-URSS: SAPREMO STASERA SE SARA' VERA DISTENSIONE

Importante discorso di Reagan alla televisione - Chiederà la riduzione bilaterale delle spese per gli armamenti - Mosca propone il rilancio dei trattati «Salt II»

NEW YORK — Reagan campione della distensione? Malgrado tutti i segnali positivi giunti in questi giorni, nulla di concreto si sa ancora sulla politica futura degli Stati Uniti. Sarà questa notte alle due (le otto ora di New York) che il presidente annuncerà la nuova linea americana sul problema delle relazioni e del confronto con l'Urss. Sapremo cioè se cambieranno le condizioni americane per un impegno a diminuire lo sforzo bilaterale per il riarmo.

Secondo alcune anticipazioni ufficiose Reagan inviterà la dirigenza sovietica a una trattativa per la riduzione delle rispettive spese militari, ad adottare provvedimenti per rendere più efficiente ed efficace il «telefono rosso» installato alla Casa Bianca e al Cremlino (che consente comunicazioni d'emergenza tra i due leader); chiederà infine di lavorare insieme per la rinascita della fiducia tra Usa e Urss.

In un articolo scritto per il settimanale americano «Newsweek» Georgi Korniyenko, primo viceministro degli Esteri dell'Urss e membro del comitato centrale del Pcus, ha affermato intanto che l'Unione Sovietica è pronta a prendere in esame una riduzione del 25 per cento del suo arsenale strategico invece del 10 per cento come era previsto nel trattato «Salt 2» sulla limitazione delle armi strategiche. Ha poi chiesto agli Stati Uniti un rilancio dei negoziati «Salt 2».

Tale trattato, che avrebbe posto limiti alla crescita degli arsenali strategici, venne firmato dai presidenti Carter e Breznev nel 1979 ma non è stato mai ratificato dal Senato americano ed è stato accantonato su richiesta dello stesso presidente Carter dopo l'invasione sovietica dell'Afghanistan.

IL PRESIDENTE REAGAN

E l'Italia aiutò la nuova Algeria

Vent'anni fa l'indipendenza

ALGERI — Presente il presidente della Repubblica d'Algeria, Shadly, s'inaugura oggi, lunedì, alla Biblioteca Nazionale algerina una rassegna su *«Italia e Algeria: aspetti storici d'una amicizia mediterranea»*. Vent'anni fa — con soddisfazione di tutti i Paesi democratici, da tempo schierati a favore del Fronte di liberazione nazionale — nasceva l'Algeria indipendente: capitolo decisivo per la storia dell'Africa nuova e della rinascita islamica; ma anche un momento fondamentale per l'Europa che, proprio attraverso il dramma di quella terra, si liberò degli ultimi residui di nazionalismo e di colonialismo arcaico.

In Italia, le vicende d'Algeria ebbero sempre risonanza particolare: tanto per l'antica reciprocità tra la Penisola e il mondo arabo in generale, quanto per i legami ripetutamente ribaditi tra Italia e Algeria nel corso dei secoli. Ne trattano, con dovizia d'informazione e rigore, ventitré studiosi chiamati a raccolta da Romain H. Rainero per un volume, *Italia e Algeria*, edito da Marzorati, con prefazione dell'ambasciatore Sergio Romano, al centro, in questi giorni, di un convegno di studi in corso ad Algeri con Calchi Novati, Valabrega, Airaldi, Violante.

I rapporti italo-algerini, è il caso di ricordare, fondano certo sulle antiche relazioni delle nostre Repubbliche marinare col mondo arabo (e ne parlano, nel volume, Geo Pistarino, Gabriella Airaldi, Laura Balletto, Teobaldo Filesi...), ma anche sull'amicizia politica rinsaldata negli anni della lotta per l'indipendenza (rievocata da Italo Pietra, Mario Giovana, Attilio Gaudio, Guido Valabrega, Yvonne Brondino, Augusta Molinari, Pietro Fornara e dallo stesso Romain Rainero), e, infine, sulla collaborazione generosamente prestata dall'Italia per l'edificazione del nuovo Stato d'Algeria, con le visite di Fanfani e Moro ad Algeri — ora documentate analiticamente da Massimo Baistrocchi —, con la collaborazione scientifica e con quell'interscambio commerciale che trova ora nel gasdotto transmediterraneo il fulcro di un rapporto, tutto da proiettare nel futuro, di un'amicizia che, per le due sponde del Mediterraneo, procede all'insegna della comprensione e della collaborazione, nel segno della pace per l'intero bacino di comune interesse.

a. a. m.

Gli «007» inglesi spiavano se stessi

Nuovo scandalo per un libro sui servizi segreti

LONDRA — Il Servizio britannico di controspionaggio (MI5) ha condotto a lungo indagini segrete per scoprire se tra alcuni suoi alti funzionari non si nascondessero spie a favore dell'Unione Sovietica. Lo afferma il «Sunday Times», precisando che uno dei funzionari maggiormente sorvegliati è stato Graham Mitchell, ex direttore generale dell'«MI5», che ha respinto ogni sospetto avanzato sul suo conto.

Le rivelazioni fatte dal giornale sono tratte dal libro «"MI5": una questione di fiducia (1945-1972)», scritto da Michael West, al quale, per ragioni di sicurezza nazionale, il procuratore generale della Corona ha imposto la soppressione di alcuni passi.

Secondo il libro, che si basa su documenti segreti dell'«MI5», il controspionaggio ha in ripetute occasioni mentito al governo britannico e sarebbe in preda a dissensi interni più di quanto si pensi. Il caso di Graham Mitchell, riferisce il «Sunday Times», rappresenta la più chiara dimostrazione delle fratture esistenti all'interno dei servizi segreti britannici. Entrato a far parte dell'«MI5» fin dal 1939, Mitchell fu pedinato segretamente per mesi.

Iran: sulle petroliere affondate nessuna conferma ai Lloyd's

LONDRA — I «Lloyd's» di Londra non hanno elementi per confermare che cinque petroliere siano state effettivamente affondate dai caccia e dalle navi da guerra irachene mentre erano in attesa di caricare il greggio al terminale iraniano dell'isola di Kharg. Il portavoce del grande gruppo assicurativo ha anzi precisato che i suoi rappresentanti nel Dubai ritengono «infondata» la notizia diramata ieri da radio Bagdad.

Il terminale petrolifero di Kharg dista 23 chilometri dalla grande raffineria di Abadan sullo Shatt-el-Arab, nella fascia sudoccidentale dell'Iran. Il portavoce militare iracheno non ha tuttavia indicato né il nome delle petroliere né la loro nazionalità.

Bomba nel centro di Anzio distrutti tre negozi

ROMA — Una bomba potente è esplosa poco dopo le sette in via Guglielmo Marconi nel centro di Anzio, distruggendo tre negozi, uno di generi alimentari, uno di calzature e il terzo adibito a rivendita di giornali. L'ordigno è stato collocato in quest'ultimo locale, provocando il cedimento delle mura degli esercizi vicini. L'esplosione, che non ha provocato vittime né feriti, ha però causato molto panico nella zona.

Il dirigente del locale commissariato ha dichiarato: «Questa è opera del racket».

Melega a Mancini «Perché non va in carcere?»

ROMA — Gianluigi Melega, componente la giunta del partito radicale e incaricato dei rapporti con il psi, a proposito della convocazione giudiziaria inviata dal giudice Imposimato all'on. Mancini, relativa all'inchiesta sulla rivista «Metropoli», ha suggerito *«a Giacomo Mancini, di cui conosco* — egli afferma — *l'orrore per ogni forma di terrorismo, di utilizzare le proprie prerogative di deputato* (come già fecero in altra occasione i deputati Mellini, Bonino e Faccio alle carceri "Murate" di Firenze) *e trasferirsi temporaneamente nel carcere di Rebibbia, dove da oltre tre anni sono detenuti senza processo gli imputati del 7 aprile»*. Per sottolineare con questo gesto — ha detto Melega — *«gli effetti devastanti per la democrazia che la giustizia ha, quando è in vario modo male amministrata»*.

Uccide bimbo di 4 mesi «Piangeva e mi disturbava»

BENEVENTO — Un giovane, Camillo Sabella, 20 anni, è stato arrestato dai carabinieri per la morte di un bimbo di quattro mesi, Clemente Rotondi. Lo avrebbe afferrato per la testa e scaraventato sul pavimento perché con i continui pianti gli disturbava il sonno. Al bimbo, ricoverato in ospedale, i medici avevano riscontrato lesioni ed ecchimosi in varie parti del corpo.

Pannella accusa il pci per i missili di Comiso

SIENA — A conclusione dei lavori del Consiglio federativo radicale che si è svolto a Chianciano Terme, Marco Pannella ha polemizzato con il pci per l'installazione dei missili a Comiso. Dopo aver reso noto che nella base missilistica *«il lavoro procede a gran carriera»*, il leader radicale ha indicato la necessità di fare una manifestazione silenziosa, riferendosi all'atteggiamento dei comunisti che — ha detto — *«mentre dichiarano nelle loro pubblicazioni di non volere i missili, e per questo organizzano dimostrazioni, in Parlamento agiscono d'accordo con la maggioranza»*.

La città di Pergolesi si gemella con New York

ANCONA — La città di Jesi, patria di Giovanni Battista Pergolesi, ha proposto il gemellaggio culturale con New York, per promuovere l'edizione critica di tutte le opere del grande musicista. La proposta è stata avanzata a Jesi in apertura del primo convegno di studi internazionali pergolesiani ed ha accolto il favore di Barry Brook, presidente del «Pergolesi Center Researches» di New York. Nel 1986 ricorrerà il 250° anniversario della morte del compositore iesino.

E' genovese il campione nazionale di Dama

VENEZIA — E' un genovese, Adolfo Battaglia, il nuovo campione italiano assoluto di Dama. Ha vinto il titolo, a Venezia, a conclusione della 46ª edizione del torneo, al quale hanno partecipato 24 «maestri» selezionati in tutta Italia. Al secondo posto, si è classificato Guido Badial di Mantova, e al terzo Marcello Gasparetti di Roma. Il più giovane dei concorrenti, il veneziano Mirko De Grandis, di 21 anni, si è piazzato al quarto posto.

Si schianta con l'auto contro un muro: morto

CASALE — Un incidente stradale mortale è avvenuto alle 14 di ieri sull'autostrada dei Trafori, all'altezza dell'abitato di Borgo San Martino. Un uomo, Antonio Cristina, 60 anni, originario di Novara ma abitante a Pietra Ligure in corso Italia 41, ha perso il controllo della sua Ritmo uscendo di strada e schiantandosi contro il muro di un sottopassaggio. Cristina era solo e viaggiava verso Genova. L'urto è stato violentissimo, tanto che per liberare il corpo sono dovuti intervenire i vigili del fuoco.

Un pugno chiude la trattativa

PARIGI. L'ARGOMENTO ERA PIUTTOSTO SCOTTANTE: COME SANARE IL DEFICIT DEL FONDO DI DISOCCUPAZIONE. E, PRESO DALLA FOGA DELLE SUE ARGOMENTAZIONI, ANTOINE FLAESH, RAPPRESENTANTE DEL SINDACATO SOCIALISTA, PER CONVINCERE LA CONTROPARTE, L'ASSOCIAZIONE DEGLI IMPRENDITORI FRANCESI, E' SALITO SUL TAVOLO DELLE TRATTATIVE E HA FATTO VOLARE UN PUGNO. I COLLOQUI SI SONO BRUSCAMENTE INTERROTTI

Individuata la «spia» del caso Watergate?

BOSTON — John Ehrlichman, che fu collaboratore dell'ex presidente Richard Nixon alla Casa Bianca, in una intervista rilasciata ieri afferma che probabilmente fu il vice «attorney general» (viceministro della Giustizia) Henry Peterson la fonte primaria mai identificata che fece esplodere lo scandalo del Watergate conclusosi con le dimissioni di Nixon.

Ehrlichman, che ha fatto queste dichiarazioni nel corso di un incontro con i giornalisti per promuovere il suo ultimo libro, ha detto di non ritenere che la «gola profonda» del Watergate sia stato il generale Alexander Haig, allora principale consigliere del presidente Nixon.

CRISI / Oggi il primo vertice a cinque della maggioranza con il presidente incaricato

TROPPA INTESA FANFANI-CRAXI LA DC E I LAICI PREOCCUPATI

DE MITA

«Eccessive» le concessioni per avere l'appoggio socialista? - Sospettosi anche repubblicani e socialdemocratici, un po' meno i liberali - De Mita spera di fare accettare la sua linea di politica economica - La riserva sarà sciolta solo dopo l'incontro con i sindacati e gli industriali

Una poltrona a me, una a te

Nel tardo pomeriggio si tiene il primo incontro collegiale di Fanfani con i segretari dei cinque partiti della maggioranza. I problemi da superare non sono semplici e l'obiettivo del presidente incaricato è quello di abbozzare già il programma del nuovo governo. Ma si parlerà anche della suddivisione dei ministeri, un nodo questo, non certo secondario. Ecco come, nei sei precedenti governi, erano stati assegnati i dicasteri tra i partiti

	SPADOLINI II (23/8/82)	SPADOLINI I (28/6/81)	FORLANI (18/10/80)	COSSIGA II (4/4/80)	COSSIGA I (4/8/79)	ANDREOTTI V (20/3/79)
DC	15	15	13	15	16	13
PSI	7	7	7	9	2 (ind.)	—
PSDI	3	3	3	—	4	4
PRI	1	1	3	3	—	3
PLI	1	1	—	—	2	—

ROMA — Questa mattina comincia con i gruppi parlamentari democristiani di Camera e Senato. Nel pomeriggio passerà poi ai segretari dei cinque partiti dai quali spera di avere l'appoggio.

Al filo di partenza di questa settimana decisiva per Fanfani, le posizioni dei vari partiti sono articolate e i dc, per quanto strano possa sembrare, non sono tra i più ottimisti. Vediamo quali sono le ragioni di dubbio o di consenso dei vari partiti nei confronti del presidente incaricato.

• **DC** — Fanfani è democristiano, è stato proposto come candidato unico dal suo partito e quindi dovrebbe contare sul pieno appoggio dei suoi. Ma negli ultimi giorni De Mita ha cominciato a sospettare che il presidente del Senato stia facendo troppe concessioni a Craxi per conquistarsene l'appoggio. Per questo la dc insiste ora nel dire che il problema vero rimane sempre quello delle scelte di politica economica. Problema sul quale dc e psi sono su posizioni antitetiche. La speranza di De Mita è quella di piegare Craxi ad accettare la linea dc. Fanfani vorrà farlo?

• **PSI** — I socialisti sembrano aver trovato un accordo con Fanfani che li soddisfa. Non si sa di cosa si tratti. C'è la comune volontà di evitare elezioni anticipate subito (nel psi le vuole Formica ma non Craxi). C'è, si dice, un patto a lungo termine: il psi appoggerà l'elezione di Fanfani alla presidenza della Repubblica quando sarà scaduto il mandato di Pertini. E Craxi andrà alla presidenza del Consiglio.

CRAXI

• **PRI** — Il partito di Spadolini è molto sospettoso sulle ragioni che possono aver avvicinato Fanfani e Craxi. Il pri teme che ci siano in programma cedimenti in politica estera (niente missili a Comiso) e poco rigore in politica economica. I repubblicani sono ancora incerti se entrare o no in un governo dei quale dimostrano di non fidarsi.

• **PSDI** — Anche i socialdemocratici si dimostrano sorpresi dall'alleanza Fanfani-Craxi. Longo parla di «*miracolo*». Il psdi teme di rimanere schiacciato ed emarginato da un asse preferenziale dc-psi. Per questo i socialdemocratici si presentano oggi da Fanfani pieni di sospetti.

• **PLI** — I liberali sembrano i meno sospettosi tra i partiti laici. Ma anche loro insistono sulla necessità di un programma economico rigoroso e coerente, e chiedono comunque di essere rappresentati meglio in un eventuale futuro governo.

Fanfani deve fare i conti anche con altri due interlocutori: gli industriali e i sindacati dei lavoratori. Il presidente incaricato incontrerà gli uni e gli altri in settimana, forse dopo lo sciopero generale di quattro ore di mercoledì. Prima di mercoledì pare difficile che Fanfani presenti a qualcuno un progetto definitivo sul suo programma.

Alberto Rapisarda

Banche: scioperi revocati stasera?

Dipenderà dalle risposte dell'Assicredito

ROMA — Le trattative per il rinnovo contrattuale dei 280 mila bancari sono proseguite anche ieri fino a tarda sera, ma le posizioni tra sindacati e l'Assicredito sono ancora distanti. Di qui la conferma del «pacchetto» di 13 ore di sciopero a partire da oggi e fino al 30 novembre, a meno che dagli incontri di stasera con l'Assicredito e con l'Acri (Casse di risparmio) scaturiscano novità positive. In questo caso le agitazioni verrebbero ovviamente sospese.

L'Assicredito ha dichiarato ieri sera l'esigenza di effettuare ulteriori verifiche di carattere funzionale e organizzativo delle aziende di credito: nell'incontro di oggi renderà note le sue valutazioni.

La Fib (Federazione lavoratori bancari - Fabi, Cgil, Cisl, Uil) hanno avanzato ieri precise controproposte tendenti a rifiutare alcune condizioni poste dall'Assicredito «*per recuperare spazi di larga discrezionalità nei confronti del lavoro*

Molti dubbi sugli autori dell'agguato di Ciampino

Non brigatisti rossi, ma terroristi di destra o delinquenti comuni?

ROMA — Stefano Bellucci e Ugo Paradisi, i due avieri disarmati sabato notte all'aeroporto militare di Ciampino, saranno interrogati questa mattina nel carcere militare di via Bocca. Il sostituto procuratore militare Nicolosi contesterà i reati di «*abbandono di posto*» e «*violata consegna*»: i due avieri scelti, al momento dell'aggressione, forse dormivano e, in ogni caso, non erano dove sarebbero dovuti essere, uno nella garritta, l'altro accanto alla rete metallica che delimita il perimetro dell'aeroporto militare di Ciampino.

Le indagini di polizia e carabinieri, intanto, non hanno ancora accertato l'attendibilità della rivendicazione delle Brigate rosse. La Digos non ritiene che i due fucili automatici Mab siano finiti ai terroristi delle Br, anche se ieri una terza telefonata ha rivendicato alle Brigate rosse l'assalto a Ciampino.

Proprio questa telefonata ha fatto aumentare i dubbi di chi indaga. I funzionari della Digos hanno ricordato che i terroristi non hanno mai agito col volto semicoperto da sciarpe; non «*puzzano di vino*», come hanno riferito i due avieri al sostituto procuratore militare; non agiscono in due, ma hanno sempre appoggi e coperture, sia durante l'azione, sia soprattutto durante la fuga. «*Insomma* — sostengono alla Digos — *queste telefonate non sciolgono affatto i nostri dubbi: anzi, le nostre perplessità aumentano*».

Le tre telefonate hanno dato motivazioni diverse, con frasi contraddittorie: non è stato anticipato un volantino, e neppure — come è accaduto in altri assalti alle caserme — è stato comunicato il numero di matricola dei due fucili o la sigla dei dieci caricatori rubati.

Così, alla Digos, prima di definire «brigatista» l'assalto di sabato notte, aspettano «*una rivendicazione attendibile*». Non si esclude, poi, che l'agguato all'aeroporto militare di Ciampino abbia avuto come protagonisti estremisti di destra o personaggi legati alla malavita.

STAMPA SERA
Michele Torre
direttore responsabile
Carlo Bramardo
vicedirettore

Editrice LA STAMPA S.p.A.
Presidente Giovanni Agnelli
Amministratore Delegato e Direttore Generale Marco Benedetto
Consiglieri Vittorino Chiusano
Luca Cordero di Montezemolo
Umberto Cuttica
Giovanni Giovannini
Carlo Masseroni
Francesco Paolo Mattioli
Sindaci Alfonso Ferrero (presid.)
Luigi Demartini
Giovanni Peradotto

Stabilimento tipografico Edit. La Stampa S.p.A. - Via Marenco, 32 - 10126 Torino

© 1982 Edit. LA STAMPA S.p.A.

CERTIFICATO N. 387 DEL 23-12-1981

Temperatura a Torino, ore 10 +6

POCO NUVOLOSO

TEMPO PREVISTO: su Piemonte e Valle d'Aosta: cielo poco nuvoloso con graduale tendenza al peggioramento. VISIBILITA': buona con locali banchi di nebbia. VENTI: deboli con rinforzi sull'arco alpino. TEMPERATURA: stazionaria.

in provincia (ore 10)

Aosta	— 3
Alessandria	— 1
Asti	+ 3
Cuneo	+ 2
Novara	+ 2
Vercelli	+ 3
Genova	+11
Imperia	+17
Savona	+17

all'estero ieri

Atene	+12	+19
Berlino	+ 3	+ 8
Buenos Aires	+13	+21
Lisbona	+ 9	+14
Londra	+ 9	+13
Mosca	+ 2	+ 5
New York	+ 7	+11
Parigi	+ 1	+13
Singapore	+23	+32
Tokyo	+12	+17

in Italia ieri

Venezia	+ 4	+13
Trieste	+ 9	+13
Milano	+ 5	+12
Bologna	+ 3	+11
Firenze	— 1	+13
Roma	+ 4	+14
Napoli	+ 4	+17
Reggio C.	+ 9	+19
Palermo	+13	+18
Cagliari	+ 7	+18

la domenica SPORT

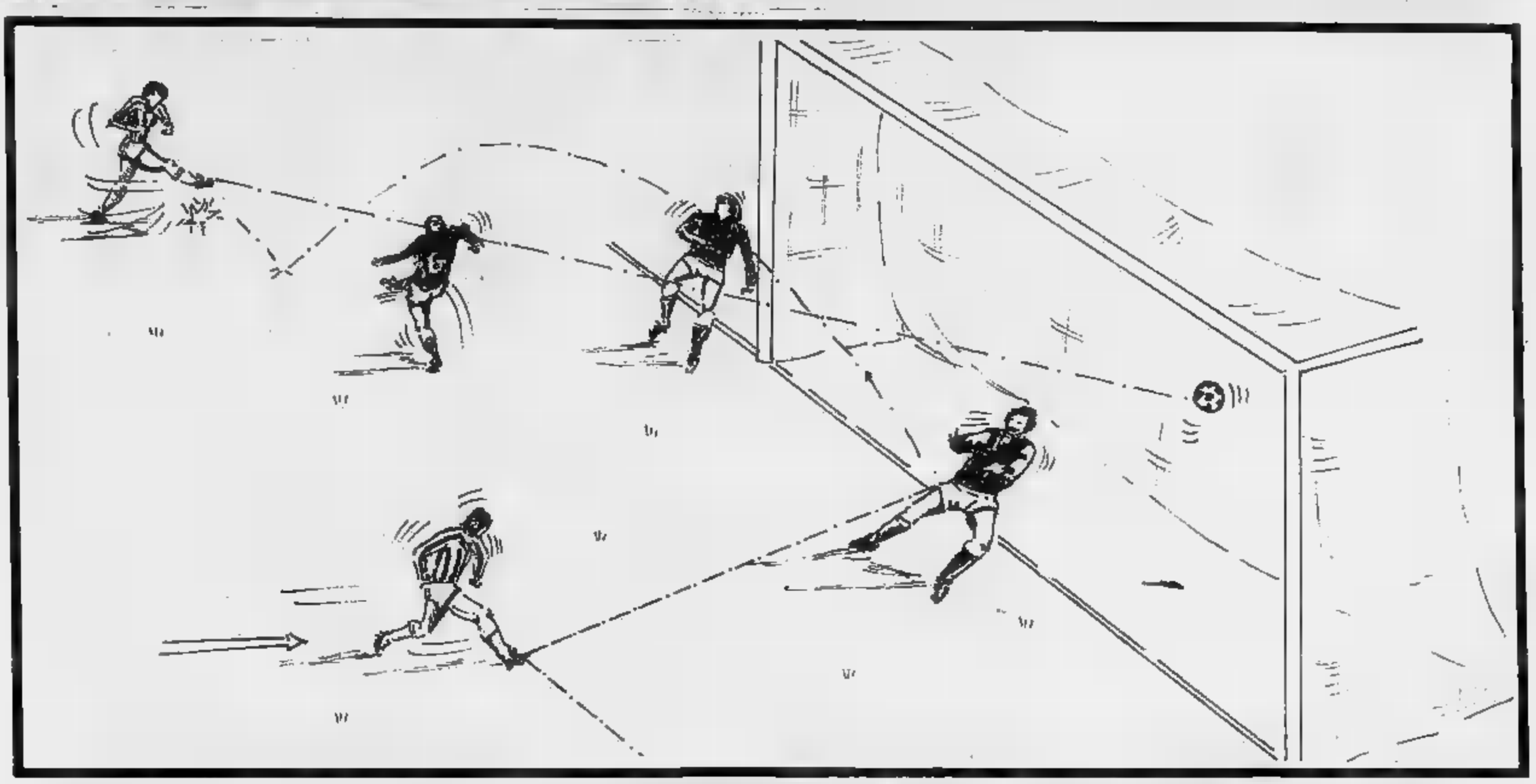

L'AZIONE DEL [illegible] T. DE COLLI: TARDELLI, [illegible] PRIMO PIANO, CALCIA A COLPO SICURO; [illegible] PARA E [illegible] LA [illegible] GALBIATI E [illegible] DESTRO DI PLATINI CHE [illegible] SOTTO: IL «PALO» COLPITO [illegible] BETTEGA. NEL [illegible] ACCANTO [illegible] TITOLO: [illegible] DI TESTA DI TORRISI NEUTRALIZZATO DA [illegible]

■ Superando anche il [illegible] che, per conservare [illegible] famosa [illegible] soprattutto tirare un colpo mancino al [illegible] era preparato al «derby» con grande puntiglio escogitando pure qualche diavoleria tattica, la Juve è tornata prepotentemente [illegible] quale autorevole pretendente allo scudetto. Ha azzoppato il Verona (costretta [illegible] un un sorprendente pareggio casalingo dal Ca[illegible] a mantenuto inalterata [illegible] (minima) che [illegible] separa [illegible] Roma, nettamente vittoriosa [illegible] Fiorentina.

● I bianconeri [illegible] offerto [illegible] grande prova di [illegible] lungo il Torino: il gol di Platini, in effetti, esprime soltanto parzialmente la superiorità manifestata [illegible] Juve nei confronti [illegible] Torino, [illegible] ha [illegible] cercato [illegible] all'ultimo [illegible] lo svantaggio. [illegible] un palo di interventi [illegible] grande classe [illegible] da Zoff [illegible] impedito al granata di raggiungere il sospirato pareggio.

● Curiose [illegible] «match-winner»: Platini, che ha festeggiato [illegible] modo migliore il suo [illegible] «derby», ha accusato la propria squadra di pavidità. «E' pro[illegible] troviamo in vantaggio [illegible] giochiamo peggio. [illegible] proprio il [illegible] di divertirci e continuare a divertire. Ho addirittura [illegible] che il Torino potesse pareggiare».

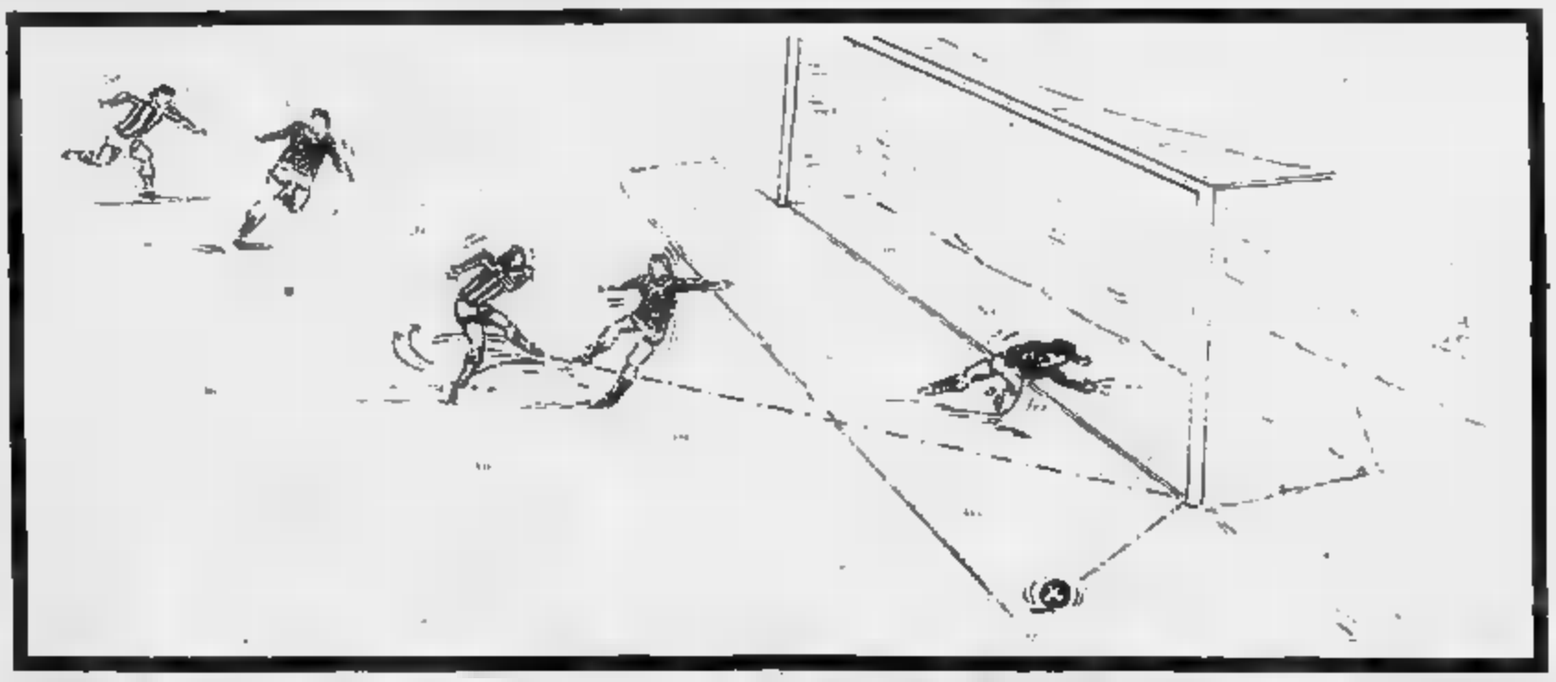

La classifica

SQUADRE	Pt	G	PARTITE In casa V	N	P	Fuori casa V	N	P	RETI F.	P.	Differenza reti	Media inglese
Roma	15	10	5	0	0	2	1	2	18	9	+ 9	—
Juventus	14	10	5	0	0	1	2	2	14	7	+ 7	— 1
Verona	14	10	3	1	1	3	1	1	16	9	+ 7	— 1
Inter	13	10	2	2	1	2	3	0	14	9	+ 5	— [illegible]
Sampdoria	12	10	3	2	0	2	0	3	11	11	—	— 3
Torino	11	10	2	3	0	[illegible]	4	1	11	[illegible]	+ 5	— 4
[illegible]	10	10	0	5	0	2	1	2	[illegible]	11	— 2	— 5
[illegible]	[illegible]	10	2	1	2	1	2	2	15	12	+ 3	— 6
Cesena	9	10	2	3	1	0	2	2	9	10	— 1	— 7
Pisa	9	10	2	2	1	0	3	2	12	13	— 1	— 6
Genoa	8	10	1	1	3	1	3	1	11	13	— 2	— 7
Avellino	8	10	2	2	0	0	3	3	[illegible]	12	— 4	— 5
Ascoli	7	10	2	2	1	0	1	4	10	12	— 2	— 8
Napoli	7	10	1	[illegible]	[illegible]	0	2	2	7	13	— 6	— 9
Cagliari	7	10	1	2	2	[illegible]	3	2	7	15	— 8	— 8
Catanzaro	6	10	1	3	0	0	1	5	7	17	—10	— [illegible]

Marcatori

6 reti: Penzo (Verona).

5 reti: Berggreen (Pisa); Antognoni (Fiorentina, [illegible] rig.); Pruzzo (Roma, 2 rig.).

4 reti: Borghi e Selvaggi (Torino); Altobelli (Inter, 1 rig.); Platini (Juventus).

Schedina

DOMENICA [illegible] 1982

Ascoli-Juventus
Avellino-Inter
Cagliari-Napoli
Catanzaro-Roma
Fiorentina-Verona
Genoa-Sampdoria
Torino-Cesena
Udinese-Pisa
Milan-Perugia
Palermo-Cremonese
Pistoiese-Lazio
Rende-Salernitana
Novara-Legnano

Spettatori e incassi

Partita	Paganti	Incasso	Abbonati
Cesena-Udinese	18.091	142.478.000	24.667
Inter-Genoa	33.003	229.055.000	13.922
Juventus-Torino	47.257	446.851.000	15.343
Napoli-Ascoli	9.368	61.510.500	33.632
Pisa-Catanzaro	11.963	76.098.000	4.767
Roma-Fiorentina	47.907	420.753.000	18.300
Sampdoria-Avellino	19.770	122.373.500	12.291
Verona-Cagliari	27.705	203.890.000	21.627
Totali	215.064	1.696.809.000	144.749

Totocalcio

Concorso [illegible]

1	Cesena-Udinese	1-0
[illegible]	Inter-Genoa	2-1
1	Juventus-Torino	1-0
x	Napoli-Ascoli	[illegible]
x	Pisa-Catanzaro	0-0
1	Roma-Fiorentina	3-1
[illegible]	Sampdoria-Avellino	0-0
[illegible]	Verona-Cagliari	2-2
2	Arezzo-Bologna	0-1
2	Foggia-Lazio	0-2
1	Samb.-Perugia	1-0
1	Pescara-Empoli	1-0
[illegible]	Messina-Latina	0-0

Il monte premi è di Lire 11.988.923.746
(nuovo record assoluto)
Quote sul giornale di domani

Totip

Concorso 47

1ª	ZEAU	1
	SPEED CIRCUIT	1
2ª	[illegible]	1
	[illegible]	x
3ª	PROVENCE	2
	ACHUAN	2
4ª	DEE	x
	CODOGNO	1
5ª	INNARIO	2
	FAYRET	2
6ª	BLUE JEANS	[illegible]
	[illegible]	[illegible]

[illegible] 15 12 L. 10.887.400
Ai [illegible] 11 L. 815.000
Ai 2461 10 L. 63.000

PROTESTE DELL'ACCORSI BATTUTA A TEMPO SCADUTO

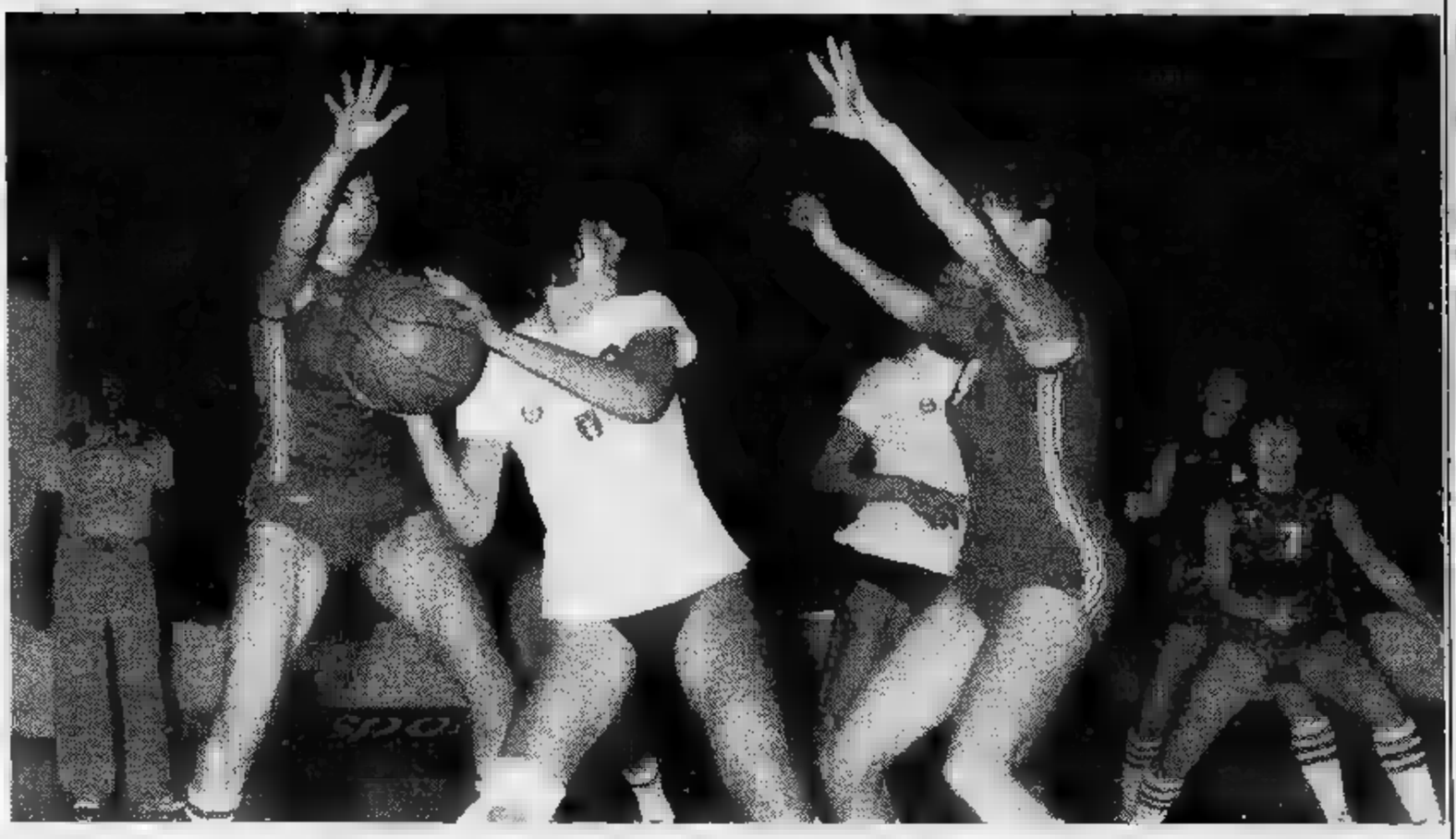

La Berloni allena contro la Binova in attesa dello scontro molto più importante di mercoledì contro la Scavolini, vicecampione l'anno scorso alle spalle di Billy. La formazione di Gianni Asti ha preso un po' sotto gamba l'impegno ed ha permesso agli americani della squadra di Melilla, subentrato in settimana a Mc Millen, di impazzare: Zeno e Sappleton hanno realizzato 73 punti in due con ottime percentuali: 11 su 18 Zeno, 15 su 26 Sappleton.

Così la partita, che sarebbe stata brava già chiusa all'inizio della ripresa con i torinesi in vantaggio di 8 lunghezze, si riapriva nella ripresa quando i reatini si riportavano a 4 punti. Ma bastava che Caglieris accelerasse nuovamente il ritmo, e che scatenasse il contropiede e in un attimo la Berloni metteva al sicuro il risultato e Asti poteva dare spazio anche a Mangini e Melgrati, dopo averne dato a Manzin all'inizio della ripresa.

«Non eravamo molto concentrati — ammette Caglieris — *e la classifica della Binova ci ha tratto in inganno. Mercoledì con la Scavolini sarà un'altra cosa, lo prometto ai tifosi».*

Ancora sfortunata l'Accorsi Parma: la squadra torinese, che contro la Dietalat alla prima giornata del torneo aveva già perso in casa di misura, è stata superata di una solo punto. Le torinesi, dopo un primo tempo in sordina, nella ripresa erano riuscite a recuperare fino al pareggio nonostante la coppia arbitrale fosse involontariamente casalinga lasciando bistrattare Bonino e cogliendo in fallo le avanti torinesi.

«Il successo del Dietalat — è un coro negli spogliatoio dell'Accorsi — *è venuto al tempo scaduto per un fallo della Gaudenzio sulla Pagani che non c'era. E' un vero peccato, non lo meritavamo la sfortuna ci vuole proprio lasciarci».*

Maurizio Zegna (Biella) s'impone nello sci d'erba

E' già stata stagione per lo sci piemontese: tempo di bilanci, di classifiche e di premi. Nazionale si parla dello sci d'erba, che ha avuto quest'anno per la prima volta un circuito di gare ufficiali, sotto l'egida della Coppa Piemonte.

La vittoria finale è stata appannaggio di un biellese, Maurizio Zegna, dello Sci Club Plain Air. Proprio nell'ultimo slalom gigante della stagione, Zegna ha avuto la meglio nei confronti di Giulio Bleynat e Sergio Trucci. Più distanziati in classifica generale figurano invece Danilo Fassinotti, Beppe Chiappero, Bergeretti, Giuliano Moretti, Ferruccio Bergeretti, Giorgio Borre e Giancarlo Marten.

Tra le donne vittoria di Roberta Pochettino.

Nella pallavolo chiara conferma delle piemontesi

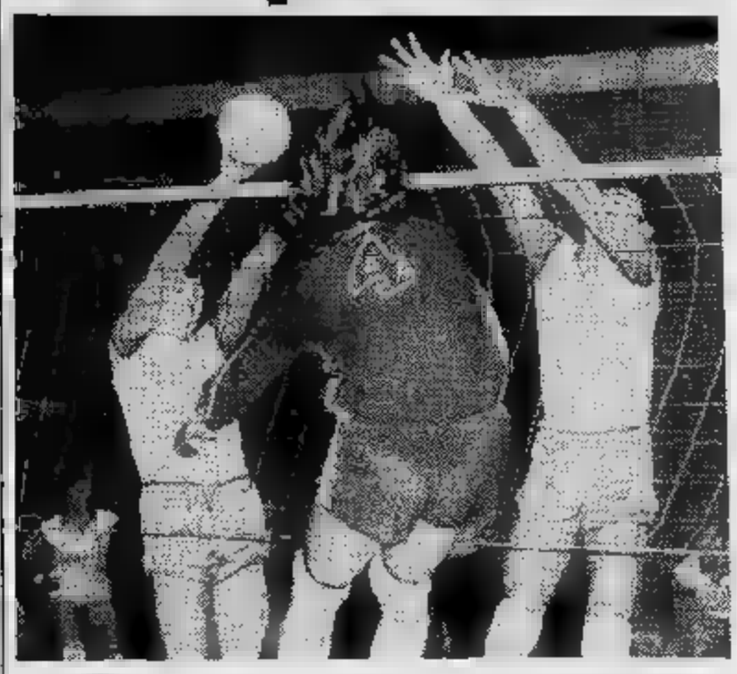

Conferma si chiedeva e conferma, pronta e netta, c'è stata. Le piemontesi serie B di pallavolo hanno fatto intendere subito, a chi ancora non lo avesse capito, di essere intenzionate a recitare un ruolo di primo piano in questa stagione.

Protagonista assoluto della giornata è stato il Novara, che ha battuto con grande ed insospettata autorità la fortissima solitaria di Vittorio Veneto guidata dal bulgaro Kusmanov, giocatore pochissimo in Italia — afferma il presidente azzurro Pescarolo —, sta risolvendo poco alla volta i problemi di inserimento. Il suo apporto comincia a farsi sentire e questa vittoria, ottenuta con il suo determinante contributo, sarà senz'altro la svolta del nostro campionato, finora poco brillante».

Alla prodezza novarese fa in coda il Lasalliano, vittorioso per 3-0 sulla Puerta del Sol di un derby di tono minore. Il d.s. della neo-capolista, Rabagliino, ammette: «E' stato un match equilibrato solo nel 1° set, poi, siamo riusciti a giocare quasi sempre sull'ala, siamo riusciti a giocare agevolmente in contropiede il gioco».

Anche nel 2° girone A l'All Leasing Mondovì ha ribadito, con il minimo sforzo, la legittimità del suo primato, infliggendo la debole Madonnina un 3-0 dai parziali eloquenti.

Torino ancora in auge in chiave femminile: il Kappa di De Luca in poco più di mezz'ora ha schiantato il fragile Gitra Vigevano, scrollandosi di dosso pure la scomoda compagnia delle «cugine» di Paolo, in coda in compagnia di Rivarolo efficace.

Un po' tutte sono andate in C1. Alle spalle di Anna (la capolista) e Borgomanero), l'ambizioso Pavic ha issato bandiera al 5° posto in Lombardia il Seggiano, mentre nel girone E l'Alca non è riuscito a ripetere la leadership perdendo ad Alessandria contro lo Spinetta dopo una lunga serie positiva.

Nel 1° gruppo piemontese del girone femminile i 3-1 capolista (ad Ivrea) e Alessandria) sono i risultati più importanti di un turno che anche visto tornare al successo l'Aurora Venaria (3-1 al Valenza).

Roberto Condio

Seimila km in canoa fra serpenti e castori

Il torinese Giorgio Bachi ha concluso col genovese Elio Leoncini il suo viaggio-record sulle acque del Missouri e del Mississippi - Altri raid in programma

L'America è lontana, ormai, per Giorgio Bachi e per il suo compagno Elio Leoncini: l'America è un film di 6 ore, 3500 diapositive da mettere in ordine, 25 kg di peso diventati sudore. L'America è un viaggio in canoa, un viaggio qualunque: un record. Qualcosa di più di seimila chilometri in 59 tappe, discendendo Missouri e Mississippi: 6019 km per le stime ufficiali, quasi 7 mila per la canoa che non vuole saperne di indicazioni e cartelli ma va dove può, bordeggiando laghi e cercando l'acqua veloce nelle anse. E potevano essere ancora di più se non fosse intervenuta la guardia costiera con un elicottero a costringerli ad attraccare a New Orleans per timore che lungo la foce qualche nave stritolasse la loro piccola imbarcazione.

Tanti ricordi: l'incontro con i serpenti e sonagli; lo slalom tra i tronchi abbattuti dai castori; le rapide fatte d'istinto, senza sapere che cosa ci sarà sotto; gli sbarramenti di lamiera e filo spinato attraverso la corrente, per permettere ai grandi mandrie di abbeverarsi. E poi, là dove la corrente si smorza e il Mississippi diventa «Il Grande Fiume», i battelli, le lunghe ore di navigazione, il vento...

«Eravamo noi due, la canoa ed il vento — *racconta il torinese Bachi* — e distanze enormi, orizzonti a perdita d'occhio». *Una media di 100 chilometri al giorno, 12 ore consecutive alle pagaie per poi, magari, non trovare gli amici all'appuntamento perché il loro camper ha avuto un guasto meccanico, ed allora bisogna stare due giorni senza mangiare, bevendo l'acqua degli stagni.*

«Un bel raid anche per quelli del camper — *commenta Bachi* — lungo 25 mila chilometri di strade, metà delle quali sterrate. E poi dicono l'America...».

In compenso tante canoe: «In Italia è ancora una curiosità — *prosegue* —, là invece è un modo di vivere. Si organizzano gare che durano 24 ore e maratone fluviali di 200 chilometri. E poi ci sono regate tutte particolari, a tempo, e nello stilare l'ordine d'arrivo tengono conto non solo dei chilometri percorsi, ma anche dei galloni di birra tracannati dai canoisti ai posti di controllo».

Per andare in America Giorgio Bachi ha venduto il bar che gestiva a Riva Trigoso: cosa pensa di fare ora? «Vorrei continuare a viaggiare, in Europa naturalmente: ho un progetto che mi frulla per la testa e cerco sponsor per attuarlo. Quale? Lo dirò solo quindici giorni prima di partire: sono stufo di farmi rubare le idee».

Andrà ancora con Leoncini? «Mi piacerebbe tornare con Luciano De Gregori che è stato con me sul Po, sul Reno, sul Rodano e sul Danubio. Oppure andare con mio figlio Davide, o con una donna, se ne troverò qualcuno disposta a seguirmi. Mia moglie? No: ha già detto che non è disposta a farsi maltrattare da me anche in canoa».

Marco Sannazzaro

GIORGIO BACHI (IN PRIMO PIANO) ED ELIO LEONCINI A TORINO DEL RAID DI 59 TAPPE, 6019 CHILOMETRI, CON UN PO' DI PAURA)

Due punti preziosi ieri per l'Inter

Genoa, resta la rabbia di aver perso un match che meritava di vincere

DAL NOSTRO INVIATO SPECIALE

MILANO — Pur ■ condividere le allusioni — più o meno misteriose — dell'allenatore Simoni («*Quando si esagera e determinati episodi si continua■ ■ ripetere, allora incominciano a venire ■ dubbi*»), è indiscutibile che il Genoa ha tutti i diritti di recriminare ■ di tornarsene ■ casa con una gran rabbia. Un pareggio sarebbe stato giusto, ■ se c'è stata una squadra, ieri ■ San Siro, che avrebbe meritato la vittoria, questa è stata senz'altro quella rossoblù.

GIGI SIMONI

Che ■ sia un tecnico preparato e intelligente non lo si deve certo scoprire adesso. L'impianto di gioco che ha dato alla ■ squadra funziona decisamente bene. Ci si chiede, anzi, che cosa sarebbe riuscita ■ fare ieri se ■ avuto in cam■ uomini importanti come Vandereycken, Iachini, Romano.

L'incontro ■ gli uomini ■ Marchesi deve essere visto in due fasi nettamente separate: il primo tempo, in cui i padroni ■ casa hanno messo in mostra una certa supremazia — anche se raramente conclusa con manovre relativamente pericolose —, e la ripresa, con i genoani assolutamente padroni del campo. ■ ragione l'olandese Peters nel recriminare: «*Avremmo potuto pareggiare molto prima* — diceva al termine dell'incontro —. ■ *se lo avessimo fatto forse saremmo anche riusciti ■ vincere. Invece quel gol del 2 a 1 ci ha messo ■ tappeto come ■ colpo a tradimento*».

E' doveroso, a questo punto, precisare che ■ gol della vittoria ■ ■ stato ■ pezzo di bravura dell'ala sinistra interista Bergamaschi, che si è mosso ■ dribbling, in piena ■ avversaria, con straordinaria velocità, ■ con splendida precisione ha saputo infilare Martina con un secco tiro sul palo.

Ma torniamo al Genoa. Pur mancando Iachini ■ Vandereycken, controlla molto bene la fascia di ■ trocampo — anche ■ non bisogna dimenticare che pure l'Inter accusava pesanti assenze, in questo settore: Sabato ■ Oriali —, ■■ è carente in ■ di realizzazione.

Antonelli sembrava, ieri, tornato indietro ■ un ■■■ alla grama stagione scorsa giocata nel Milan. Lo si ■ visto poco e, quelle ■■■ volte, ha sbagliato anche palle facili. Forse l'errore ■ stato di posizione: dovrebbe giocare alle spalle delle punte e non abbandonato tutto solo in mezzo all'area avversaria.

Viola ha i piedi buoni che gli si ■■■ sempre conosciuti, ma — forse per aver incominciato in ritardo la preparazione — è appesantito nel fisico ■ nel gioco. Alcuni suoi tocchi sono stati ottimi, ma troppe volte ■ tardato nel liberarsi del pallone, consentendo così agli avversari il recupero.

Le note positive, in attacco, vengono da Peters ■ Briaschi. L'olandese ha svolto ■ ■ mole ■ gio■ ■ tutto campo, sia in contrasto come in costruzione. La punta si ■ mossa ■ molta agilità ■ fantasia creando, praticamente ■ solo, notevoli scompigli nella retroguardia avversaria.

Fra pregi ■ difetti, rimane comunque l'immagine di un bel Genoa. Niente di trascendentale, ma, visto che l'Inter per reiterata ammissione del suo stesso presi■ ■ considera squadra ■ scudetto, c'è ■ pensare che la salvezza non possa certo costituire un problema per Simoni e i suoi.

Giorgio Destefanis

MILANO. BERGAMASCHI REALIZZA IL GOL VINCENTE DELL'INTER

L'Avellino blocca i liguri sul pari

Non basta alla Samp il ritorno di Francis

ULIVIERI, ALLENATORE DELLA ■■■

GENOVA — *Per tutta la settimana i tifosi sampdoriani si ■■■ chiesti: Francis giocherà ■ non giocherà? ■■■ mattina Ulivieri ha ■■■ che ■ centravanti ■■ ■ posto, ■■ sarebbe rientrato in squadra dopo due mesi di assenza, ■ così i supporters blucerchiati ■■■ accorsi in più di trentamila a Marassi, convinti ■■ riformando la coppia d'attacco Francis-Mancini, la Sampdoria avrebbe fatto sfracelli dell'Avellino.*

Così non è stato, però, perché l'Avellino si è difeso bene, ■ volte picchiando ■■ po' troppo, sempre «chiudendo» bene le maglie ■ centrocampo e in difesa, e perché ■ Sampdoria vista all'opera ieri non ■■ la miglior Sampdoria. Liam Brady, forse un po' stanco per aver giocato mercoledì sera nelle file dell'Irlanda, ■ stato alquanto sotto tono (e ■ ■■■ gli ■■ già accaduto dopo un'altra partita nella nazionale del suo Paese); gli altri centrocampisti, pur ammirevoli come impegno, ■■■ lo sono stati altrettanto per lucidità, e infine anche Mancini e Francis non hanno brillato.

Che ■■■ maestà Trevor ■■■ potesse essere, dopo due mesi di inattività, quello delle pri■■ giornate di campionato, era facile previsione. Francis ha bisogno di lavorare molto e ■ giocare altrettanto per entrare ■ forma, e ancora ■■■ gambe gli mancano questi collaudi, dopo l'incidente muscolare che lo ■■ tenuto fermo. Ieri, poi, Trevor ha accusato ■■ doloretto sotto l'inguine subito, all'inizio, per cui ■■■■ psicologicamente è apparso condizionato. Ha cercato ■ aprire varchi al centro, spostandosi sulle fasce, per favorire l'inserimento dei compagni, ma nel complesso ■ parso timoroso, lento, impacciato, per cui anche Mancini ha accusato battute ■ vuoto.

Come era prevedibile, Ulivieri lo ha tenuto negli spogliatoi dopo l'intervallo, ■■ ■■ mandato in campo Chiorri, che finora ha sostituito l'inglese più che bene. E proprio Chiorri, pur giocando solo 45 minuti, è stato il miglio■■ dei blucerchiati, l'unico che si sia reso pericoloso in area avellinese, dove fino all'intervallo la Sampdoria non aveva mai saputo creare una palla-gol. Un gran tiro al volo, ■ 45', fuori ■ poco, ■■ colpo ■ testa ben parato da Tacconi, molti tentativi andati male per poco, una palla-gol creatagli da un tocco smarcante di Mancini che il giovane Alviero avrebbe potuto mettere dentro se Favero non lo avesse fatto rotolare per terra.

Rigore, ■■■ hanno chiesto i blucerchiati, o non rigore, come è stata l'interpretazione dell'incerto ■ impreciso arbitro Barbaresco? Certo, se l'arbitro ■■■■ indicato il dischetto dagli undici metri, la Sampdoria avrebbe avuto davvero ■■ grossa possibilità ■ sbloccare il risultato, visto che su azione manovrata ieri ha combinato ben poco ■ buono. Ma, a questo punto, è inutile stare ■ pian■■ sul latte versato. ■ note negative, ieri, sono state più (o almeno, sono state più determinanti) ■ quelle positive, e c'è alle viste ■■ derby contro il Genoa che ha il dente ■■ velenato per ■ sconfitta subita dall'Inter, ■ prima in trasferta di questo campionato.

Ulivieri, al derby, ha cominciato ■ pensarci fin da ieri sera, dopo ■■■ messo in archivio lo ■■■ ■ zero con l'Avellino. E, da domani, torchierà ■ dovere i suoi uomini, chiederà loro il riscatto immediato in questa partita che da due ■■■ ■■■■ dalle scene calcistiche genovesi (l'ultimo derby, tra l'altro, risale alla serie «B», nel massimo campionato Sampdoria e Genoa non si incontrano da parecchio tempo). Se Brady tornerà ad ■■■■ il solito Brady, e se Francis progredirà ■■ po' rispetto a ieri, la Sampdoria può affrontare l'impegno con una buona ■■■ ■ fiducia.

Giorgio Bidone

1958 JUVENTUS 1982

Juventus F.C. S.p.A.

Coniazione ufficiale

La Juventus F.C. S.p.A. in occasione della vittoria del XX° Scudetto ha emesso e fatto coniare presso l'Istituto Poligrafico e Zecca dello Stato, tre medaglie celebrative in oro, argento e bronzo di assoluto prestigio artistico.

Al Centro Numismatico Italiano ■ ■■■ affidata la consulenza tecnica e la diffusione in esclusiva mondiale.

Formati: Oro, ■■■ 750/000 ■ mm. 22 gr. 4 L. 120.000
Argento, titolo 999/000 ■ mm. 30 gr. 12 L. 25.000
Bronzo, L. 15.000

Le prenotazioni si ricevono effettuando il ■■■■■■ del relativo importo ■ ■■■■ conto ■■■■■ postale n. ■■■■■/■■■ intestato a Centro Numismatico Italiano, Piazza S. Agostino, 7 - ■■■■ Milano.

Le medaglie verranno consegnate previa conferma dell'avvenuto accredito postale.

Per ulteriori informazioni rivolgersi direttamente a:

CENTRO NUMISMATICO ITALIANO
TELEF. (02) 8354901 / ■■■■■

TELECUPOLE
cuore del Piemonte
■■ *tua televisione del cuore*

Questa sera
ore 20,30
LUNEDI' SPORT
diretta con lo sport

NUOVA LANCIA DELTA GT 1600. LA POTENZA IN ABITO LANCIA.

Quella che vedete sfrecciare in questo momento è la Nuova Delta GT. Una Delta che unisce alle qualità di sempre un temperamento più esuberante a soluzioni tecnologiche d'avanguardia. Anzitutto un nuovo motore a doppio albero a cammes in testa, 105 CV di potenza a una velocità di circa km/h. Poi l'accensione elettronica Digiplex, la più completa e sofisticata accensione elettronica esistente. Lo spinterogeno tradizionale e i relativi sistemi meccanici di controllo dell'anticipo, soggetti ad usura, hanno lasciato il posto ad un elaboratore elettronico che ha in memoria oltre 500 zone di funzionamento. Ciascuna predisposta per ottimizzare prestazioni e consumi. Le sospensioni indipendenti sulle quattro ruote, di avanzata concezione tecnologica, con barre antirollio e portanti e molle disassate rispetto agli ammortizzatori a doppio effetto per una tenuta di strada e un confort di marcia ineguagliabili. I freni a disco sulle quattro ruote per assicurare una frenata pronta, sempre equilibrata. La Delta GT 1600 è Gran Turismo anche nella cura del particolare e nella raffinatezza dei suoi interni. I sedili di nuovo disegno, più avvolgenti e anatomici, sono rivestiti con prestigiosi tessuti in lana, creati in esclusiva per Lancia da Ermenegildo Zegna. Ma Nuova Delta non vuol dire solo GT 1600. Vuol dire una gamma completa, con il nuovo modello 1500 automatico e una nuova, sorprendente, Delta 1300. Più potente, con i suoi 78 CV, la nuova 1300 con cambio di serie a 5 marce sottolinea il piacere di possedere una Delta ancora più attuale e ricca nelle dotazioni e negli interni. E insieme aggiunge un altro piacere: quello di consumi contenuti, inferiori a parità di prestazioni a quelli dei diretti concorrenti. In comune le Nuove Delta hanno la tecnologia Lancia che vuol dire la trazione anteriore più equilibrata, le sospensioni indipendenti sulle 4 ruote, impianti frenanti potenti ed efficaci per una guida sempre prevedibile e sicura.

NUOVA DELTA GT - 5 marce;
105 CV, circa 180 km/h, km da fermo in sec., 0-100 km/h in 10,2 sec.
NUOVA DELTA 1300 - 5 marce;
78 CV, km/h, km da fermo in 35,3 sec., 0-100 km/h in 14,3 sec.
NUOVA DELTA 1500 Automatica;
85 CV, 160 km/h, km da fermo in 35,5 sec., 0-100 km/h in 14,3 sec.

NUOVE LANCIA DELTA 1300, 1500 Aut., GT 1600. LA DIFFERENZA DI VIAGGIARE IN LANCIA.

Il granata non accetta processi e critiche

Dossena: «Sono a posto con la mia coscienza...»

Per [illegible] è un grosso giocatore. Ma quest'anno denuncia qualche flessione nel rendimento. Come ieri pomeriggio, [illegible] derby. Beppe Dossena, [illegible] sua volta, contesta chi lo contesta [illegible] non intende salire [illegible] banco degli imputati. E' d'umore nero, forse perché ha intuito che tira aria [illegible] bocciatura attorno a lui, o forse perché, da intelligente lombardo, ha capito la [illegible] giornataccia.

Per Dossena abbiamo [illegible] pre speso parole elogiative ed attributi lusinghieri. Quando meritava il posto in nazionale [illegible] si astenne dal caldeggiarne la candidatura. [illegible] suo campionato, lo scorso [illegible] no, è stato un crescendo. [illegible] quando il [illegible] rendimento si affievoliva, la squadra intera pareva risentirne, irrimediabilmente. Spesso interpretò il ruolo da protagonista, [illegible] atteggiamenti spontanei, per una legge naturale che gli attribuiva meriti legittimi.

Quest'anno lo abbiamo visto molto spesso in difficoltà, a disagio anche contro squadre ed avversari che non vanno per la maggiore. Forse oggi, in [illegible] un minor numero di giovani e fra coetanei più affermati, [illegible] intende eleggersi [illegible] mattatore, come gli succedeva lo [illegible] anno. E può anche [illegible] che il gioco dispendioso predicato da Bersellini, gli imponga [illegible] più lungo periodo di adattamento.

Lasciamo il tema strettamente tecnico [illegible] affrontiamo il... protagonista. Dossena [illegible] riveste, attorniato da [illegible] gruppo di giornalisti che [illegible] chiedono il perché del [illegible] pomeriggio [illegible] tonalità spente. Un collega milanese gli dice chiaro e tondo che [illegible] apparso irriconoscibile, commettendo errori [illegible] misura [illegible] di posizione. «*Lascio a voi giudicarmi* — comincia Beppe — *io sono contento della mia partita [illegible] sto benissimo. Ho svolto il pio compito [illegible] sono a posto [illegible] coscienza*».

Dossena non accetta la benevola tirata di orecchie, ed ai capi di accusa contestatigli risponde con chiarezza [illegible] decisione. Quando gli facciamo [illegible] che nessun processo [illegible] stato istruito [illegible] suoi riguardi, Beppe ritrova [illegible] sorriso. Ma [illegible] cancella la profonda amarezza legata al risultato. «*Una palla hanno avuto [illegible] l'hanno trasformata in gol. Il secondo tempo è stato nostro, come il primo era stato loro. Però noi [illegible] siamo riusciti [illegible] concretizzare. Loro hanno avuto difficoltà, come noi del resto: il derby causa anche queste reazioni*».

Avete perduto l'imbattibilità alla decima giornata e in occasione del derby. «*Mi dispiace, ma magari perdessimo soltanto [illegible] partita su dieci! Nessun problema per la coincidenza derby-sconfitta. Ora dobbiamo pensare a ricuperare, battendo il Cesena*».

Non c'è [illegible] da aggiungere. Dossena resta un [illegible] giocatore. Aggiungiamo che [illegible] ridarà colore al [illegible] personaggio, alquanto [illegible] nel tiepido pomeriggio del derby, renderà un servizio enorme al Torino [illegible] alla Nazionale, che non lo ha dimenticato.

Angelo Caroli

Altafini: grande derby e grandissima Juventus

JOSE' ALTAFINI

Cerchiamo [illegible] tener lontano il fantasma del sentimentalismo, quello [illegible] l'affermazione che i vecchi tempi [illegible] più belli [illegible] quanto non siano quelli attuali. Come [illegible] derby. Una volta, affermano i bene informati, era diverso. Per esempio, quando giocava José Altafini [illegible] diverso.

«Diverso? — *ribatte José* —. [illegible] non so se era davvero diverso. Evidentemente, i tempi sono cambiati: la Juventus del derby mi [illegible] sembrata una gran squadra».

— *Quindi, [illegible] grande derby?*

«La partita mi è sembrata molto disciplinata, tutt'altro che nervosa, molto corretta. Io non [illegible] che [illegible] volta il derby [illegible] una partita [illegible] falli continui, ma indubbiamente c'era più animosità. Non [illegible] se tutto questo basta a definire un derby».

— *La Juventus ha meritato di vincerlo?*

«Mi sembra di sì. La Juve è una grossa squadra, [illegible] pienamente meritato il successo [illegible] Anche il Torino ha giocato bene, ma penso che si possa individuare abbastanza in fretta [illegible] differenza: i granata possono reggere il confronto fino a centrocampo, [illegible] [illegible] nettamente inferiori nelle punte. E' proprio in questo settore che si [illegible] decisa la partita: La Juventus ha costruito molte occasioni, il Torino soltanto un palo in tutti i novanta minuti».

— *La sconfitta del Torino si spiega così?*

«Non soltanto così. Bisogna anche notare [illegible] una [illegible]sa: per giocare contro questa Juventus occorre uno spirito agonistico eccezionale, per cercare in qualche modo un avversario eccezionale. Il Torino ha dimostrato questo spirito agonistico? Non [illegible] sono sicuro, ecco perché [illegible] stato tutto abbastanza [illegible] per la Juventus».

— *Insomma, soltanto elogi per la Juventus?*

«Avrebbe dovuto segnare due gol, per mettere al sicuro il risultato. Perché sappiamo tutti com'è il calcio: basta [illegible] distrazione per compromettere il risultato, quando si vince con uno scarto minimo. Questa, [illegible] mio parere, è già una piccola pecca che ha avuto la Juventus. Ma quante [illegible] positive, però!».

— *Il Torino, invece...*

«Nel giudicare il Torino non possiamo fare a meno di tener presente un fatto importante: nel Torino c'era molta gente che giocava il primo derby e poteva risentirne sul piano emozionale, mentre nella Juventus uomini come Boniek hanno già giocato a tali livelli [illegible] non risentire dell'emozione. Naturalmente, queste [illegible] sono che considerazioni marginali, [illegible] [illegible] tecnico non ammette discussioni, è nettamente [illegible] favore della Juventus».

Beppe [illegible]

DOSSENA: IERI ERA [illegible]

Torrisi: «Abbiamo avuto paura»

All'annuncio delle formazioni qualcuno è rimasto [illegible] gari anche sorpreso sentendo, per [illegible] maglia numero sette, il [illegible] di Torrisi. Il suo esordio al Comunale in granata, infatti, venti giorni fa contro il Napoli [illegible] era stato [illegible] più esaltanti anche [illegible] trovava nel lungo periodo [illegible] inattività per infortunio una spiegazione più che accettabile.

Il rendimento [illegible] Torrisi [illegible] già [illegible] [illegible] Firenze, la settimana dopo, e Bersellini, visti ulteriori progressi [illegible] allenamento, gli ha trovato [illegible] posto in squadra nonostante [illegible] rientri di Ferri e Zaccarelli. Una scelta felice, perché Torrisi [illegible] rappresentato uno degli aspetti — non poi tanti — più positivi del derby per il Torino. Questo calabrese ventisettenne, dallo sguardo dolce e profondo, che è anche appassionato pittore naif, [illegible] dato vita [illegible] Boniek [illegible] [illegible] dei duelli più interessanti [illegible] partita, con [illegible] vincitore [illegible] vinto ma per entrambi la [illegible] generale.

«Mi mancano ancora le partite, un certo ritmo nelle gambe — *lamenta Torrisi ancor prima di ammettere [illegible] essere abbastanza soddisfatto* —. Non riesco [illegible] a dare tutto me stesso — *prosegue* — gli stessi miei compagni non mi conoscono ancora. Boniek? Contro un elemento della classe del polacco occor[illegible] un centrocampista che sappia chiudere su [illegible] lui. In fondo quanto già facevo quando giocavo in serie C. [illegible] questo, la posizione cioè nel[illegible] quale mi avete visto impegnato nel derby, in fondo il mio futuro; [illegible] ruolo nel quale spero di poter dare soddisfazioni ai tifosi del Torino. Ad Ascoli ero impiegato come tornante, [illegible] si trattava di un adattamento. Niente più».

Bersellini ha dunque riscoperto [illegible] Torrisi prima maniera [illegible] che può diventare parecchio utile al granata anche [illegible] l'esordio [illegible] questo ruolo [illegible] [illegible] stato il più felice. «Forse — *ammette Torrisi* — siamo scesi in campo con un po' di pau[illegible] addosso; forse aggredendo subito la Juventus le cose [illegible] rebbero andate diversamente. Ma questo [illegible] [illegible] [illegible] poi. Certo nel secondo tempo siamo anche riusciti [illegible] chiudere [illegible] tratti i bianconeri nella loro metà campo, [illegible] sono cose che succedono quando si sta perdendo e si scaccia così ogni remora...».

Torrisi, insomma, è molto lucido nell'esame della gara anche [illegible] non vuol soffermarsi sul «peso dell'imbattibilità» *che potrebbe aver condizionato inizialmente i granata. Si limita ad un* «Può darsi» [illegible] cui *ciascuno può dare [illegible] peso che meglio crede. Piuttosto ricorda [illegible] come [illegible] derby, il primo per molti, possa aver giocato con il suo fascino un brutto scherzo, specie al Torino che* «sta cercando [illegible] ritrovare la grinta dei giorni dello scudetto, per salire [illegible] allora il più in alto possibile».

Giorgio Barberis

JUVENTUS - Pagelle

	STAMPA SERA	Tuttosport	La Gazzetta dello Sport	Corriere dello Sport
ZOFF	6,5	7	7	6,5
GENTILE	7	7	7	6,5
[illegible]	6	6,5	6	6,5
FURINO	7	7	6	6,5
BRIO	7	6,5	7	6,5
SCIREA	[illegible],5	6,5	7	6,5
BETTEGA	7	6,5	6	7
TARDELLI	6	6,5	7	6,5
ROSSI	7	6,5	6,5	6,5
PLATINI	7	7	7,5	7,5
[illegible]	7,5	7	6,5	7
(BONINI)	s.v.	s.v.	s.v.	s.v.
Arbitro: CASARIN	5	7	7,5	7

TORINO - Pagelle

	STAMPA SERA	Tuttosport	La Gazzetta dello Sport	Corriere dello Sport
TERRANEO	7	6,5	7	6,5
VAN DE KORPUT	6	7	7	6
FERRI	6	6	6,5	5,5
(CORRADINI)	6,5	s.v.	s.v.	6
(BERTONERI)	6,5	7	s.v.	6
ZACCARELLI	6,5	7	6,5	6,5
DANOVA	5,5	6	6,5	6
[illegible]	7	5	7	6,5
TORRISI	7	6	7	6,5
DOSSENA	5,5	5	5	6
SELVAGGI	5,5	5,5	5,5	5,5
HERNANDEZ	6	6,5	6	5,5
BORGHI	5	5	5	5,5
Arbitro:				

Facendo valere il loro gioco e la loro classe, i bianconeri hanno vinto il de

Contro questa Juve il Toro n

Ma davvero non litigano?

Poiché ai derby non ci si picchia più, in campo, e sugli spalti rimangono solo fighters e ultras a scaldarsi le mani, i tifosi della Juventus ■ del Torino possono tranquillamente ritrovarsi al bar per un dialogo socratico.

Juventino — **So ■ non sapere: però potrei ■■ che con questa squadra posso anche permettermelo. So ■ non sapere che vi batteremo nel derby di ritorno: però potrei dire che ■■ ci vuole una grande scienza per indovinare il risultato.**

Granata — Anche noi facciamo della filosofia. Come voleva Diogene, il tifoso granata si ritira in ■■ botte a cercare l'uomo.

Juventino — **■■■ ■■■ nomini.**

Granata — Diciamo l'uomo-gol ■ addirittura l'uomo-squadra.

Juventino — **Avrei pensato a Hampanti, a Teneggi...**

Granata — Facciamo Cereser. Era il capitano di ■■ Toro che non ha mai vinto lo scudetto e il difensore di una squadra che badava soprattutto a non prenderle. Non era nemmeno povero ma bello, ■■ povero ma brutto. Sapeva aspettare ■ derby per farci sentire i più forti per un giorno.

Juventino — **Adesso Cereser sta alla cassa del ■■ bar. Imbottisce i panini ■ ■■ riempie di lividi le gambe di Anastasi. Pace all'anima sua. Oggi vi meritate il terzino più pagato del mondo, e siete ■■ andati a pescarlo in Olanda ■ ■■ mila dollari l'anno, contratto triennale.**

Granata — Di Van de Korput si può dire che ■ un'eredità. Venendo al presente, altri ■■■ i motivi di rabbia. Il presidente Rossi si lamenta che ■■ riempiamo il Comunale, ma che dovremmo andarci ■ fare?

Juventino — **Ma se in estate avevate creduto persino nel mito ■■ buon Selvaggi dimenticando che se ■■ stava andando ■■ certo Pulici. Non vi lagnate: il rag. Rossi è stato molto attivo sul mercato. Se poi ha scambiato vitelli per tori, vada nella tenuta ■■ Barengo dal nostro presidente che ■ capi pregiati se ■■ intende.**

Granata — Abbiamo Hernandez che ■ un gaucho...

Juventino — **Direi meglio «dalle stelle alle stalle», visto che ■■■ volta avevate in squadra anche il Poeta.**

Granata — Altri tempi, altri giocatori. E' sopravvissuto solo il vostro Furino che ieri ha vinto in ■■■■■ Per un tifoso magari di parte avversa è il capitano ideale.

Juventino — **Certamente. ■■ per stordirlo e ricordargli i suoi anni, gli ■■■ i profumi che vende Zaccarelli, è garantito che Furino continuerà ■ schiu■■■ rabbia e saltare sui calcagni.**

Granata — A questo punto non ci rimane che Bearzot. Non quello che fuma la pipa in panchina, ■■ il capitano senza paura che ■■ un ruggito fermava Stivori.

Juventino — **Quello stesso che rompeva i vetri delle ■■■ che si affacciano ■ Filadelfia.**

Granata — Allora litighiamo ■ nuovo.

Juventino — **Per i ricordi ■■■ vale la ■■■■ Ieri anzi mi avete proprio fatto tenerezza con i grappoli di palloncini che salivano al cielo. Sembravate i barboni di Miracolo a Milano.**

Granata. Il film della speranza. Arrivederci al derby di ritorno.

W Juve! W Toro!

Dietro la squadra di T stesse «chances» de

I numeri ■■ derby sono ■ stiche, ■■■ vittoria in più ■ ■■■■ nuovo — quello di P classifica dei cannonieri de dina. Un gol di prepotenza per un campione ■■■■ M classe, sangue freddo, e no suna emozione. L'aveva de del resto: *«Per me contera ti, il campionato ■■■ conser altri»*.

Con concentrazione (non per lui era un pallone da ■ battuto Terraneo, appena da un «battibecco» con Ta la gioia contenuta del Mic ha detto che ■ vecchi temp il derby è ormai un fatto di ■■ Una partita normale, in■

■ facendo valere gioco e c dole, la Juve ha vinto il der pieno. Anche ai punti, se■ gol, avrebbe vinto la squa■ toni. Se si tolgono ■■ una p il cuore ■ la fortuna restar tecnici, individuali ■ di squ ventus ■ Torino c'è quella ■ lori appunto, che giustifica

■ granata, pur con qualc (Danova che «patisce» Ros infortuna troppo presto. ■■■ trova da tempo il megl hanno ridotto al minimo i ■■ tempo, e nel secondo ■ gni del primo cedimento bi ■■ o psicologico, lo saprà T portarsi sotto ■■■ maggiore

Torrisi ■ Bertoneri har sorprendere Zoff, con un■ ciata ■ testa ed una staff■ ■■ due conclusioni eran■ per poter bilanciare le occa turare in precedenza dalla ■ di Bettega e altro).

Boniek: e non è ancora f

«Il derby? Per me ■ ■■■ gara normale, che ho gioca■ per vincere». *Zbigniew Boniek ha consumato così la sua prima esperienza nella stracittadina torinese. E' pienamente soddisfatto del risultato ■ della sua prestazione. Due le code che non ha molto gradito: la sostituzione a sette minuti dalla fi■ ■■■ Bonini e ■ precedente ammonizione per proteste.*

«Avrei voluto restare in campo sino alla fine, perché mi sentivo bene malgrado lo sforzo sostenuto ■ non risentivo della frebbriciattola che ■■■■ avuto per quasi tutta la settimana, ■■ ■■■ contesto certo la decisione dell'allenatore», *ha ripetuto sorridendo. Negli spogliatoi s'era incontrato con Casarin che aveva voluto salutare i bianconeri, così come ■■■■ fatto con ■ granata. Ritrovandoselo faccia a faccia, Boniek ■■■■ approfittato per dirgli che ■■■ meritava* «il cartellino giallo».

«Lei è un grande arbitro, di livello mondiale, ma ha sbagliato ad ammonirmi perché non avevo simulato il fallo», *gli ha ricordato con garbo. ■■■, scoprendo il ginocchio sinistro, gli ha fatto vedere il segno della botta di Danova.* «Ecco la prova che non simulavo. Piuttosto ■■■■■ avuto ragione prima ■ fischiarmi il fallo per simulazione dopo l'impatto con Galbiati».

Casarin gli ha dato un buffetto sulla guancia. «Comunque con lei vinciamo», *ha aggiunto Boniek. E Casarin, salutandolo:* «Non ■ una regola fissa». *Tornando ■ parlare del derby, il fuoriclasse polacco ha osservato che la Juventus ■ stata nettamente superiore nel primo tempo:* «Poteva finire due ■ tre ■ zero per noi. Però il Torino è stato bravo nella ripresa anche ■■ siamo riusciti a costruire altre tre occasioni. ■■ stesso potevo segnare il 2-0 ■■■ ho difettato di un pizzico di precisione. Con più fortuna la vittoria avrebbe avuto maggior consistenza».

Ha notato un certo ■■■■■ tra i granata ■■■ lo addebita al fatto che erano in svantaggio e che Galbiati, Van de Korput e Torrisi ■■■■ stati ammoniti (dopo la sua uscita anche Danova ■ finito sul cartellino giallo).

Boniek aveva già ammonizioni (una per fallo ■ due per proteste) ■ con quella ■■ ieri verrà diffidato. «E' la cosa meno importante», *ha commentato «Zibì». In certi frangenti ■■■ apparso irresistibile, con scatti poderosi e giocate intelligenti, suscitando applausi da parte dei tifosi juventini e l'ammirazione dei sostenitori granata che lo invidiavano ■ «cugini», pur avendo Hernandes. A Boniek l'argentino ■■■ è spiaciuto:* «Come mezz'ala ■■ giocato bene ma, nella nostra area, non s'è mai ■■■■ pericoloso».

A chi gli chiedeva ■■■ giudizio su ■■ stesso e su Platini, i due «uomini in più» della Juventus, Boniek ha risposto: «Non ■ stata, la nostra, ■■■ prestazione eccezionale. Questo è niente, vedrete fra un mese». *Presunzione? No, consapevolezza che entrambi stanno ormai assimilando i meccanismi della squadra ■ che i compagni li capiscono e consentono loro un miglior rendimento.*

«Rispetto ■ tre mesi fa siamo più forti — *ha garantito Boniek* —. ■ faremo altri progressi, partita dopo partita. La Roma gira bene ■ l'ha dimostrato anche ■■■ la Fiorentina ■■■ ■ dicembre, probabilmente, in testa alla classifica ci saremo noi».

C'è qualche altra squadra, nel mondo, superiore ■ questa Juventus?

«Teoricamente i più forti siamo noi, anche più del fa■■■■ Santos di Pelè. Teoricamente, però. Aspettiamo che il campo ■■ i risultati lo confermino».

Bruno ■■■■■

rby con pieno merito

non basta

rapattoni e la Roma, I granata hanno però le te altre favorite (a patto che ritrovino il gol)

ia nelle statia Juve ed atini — nella da sfida cittaanche facile ichel che ha pativa nesto alla vigilia, i *due puntie di perderne*

anti-granata, ol e basta) ha scito indenne delli. Persino el «national» lontani, gioco di clasomma.

lasse, fondenby con merito badare al ra Trapatartita di calcio solo i valori adra. Juifferenza, l risultato.

defailiance i, Ferri che si Dossena che o di se stesso), danni nel prinno colto i se(fisirapattoni) per efficacia.

n cercato schiaclata rabbiosa, troppo poco fatte ma(montan-

La Juve così derby confortata, non solo per i due punti. Può aspettare serenamente il ritorno Cabrini. Gentile hanno marcato con grande concentrazione Borghi e Selvaggi. Furino non molla, ma soprattutto gruppo degli uomini-gol sta trovando pieno accordo. Fra Boniek, Platini Rossi, Bettega da punto d'appoggio per tutti, e per nulla Hernandez è rimasto ammirato dalla prova numero sette avversario. Semmai si può dire che una Juve così impostata per il gol deve più, vuole mettersi al sicuro da sorprese.

Torino non certo dal derby choccato, la sconfitta non avrà ripercussioni. L'imbattibilità è finita in partita che già Bersellini considerava molto difficile, del resto la formazione mandata in campo dal tecnico conferma le preoccupazioni. La Juventus ha costretto Bersellini modificare l'assetto normale, togliendo Beruatto per trovare coppia marcatori centrali per Boniek e Platini.

Non paradosso, tentativo di «consolazione» cui nessun granata ha bisogno, dire che il Torino nel derby è come sbloccato nell'intervallo, e lo ha dimostrato nella ripresa. Finita l'imbattibilità, finiva anche la magari inconscia propensione giocare «per non perdere». Una caratteristica mostrata Cagliari a Firenze che già preoccupava Bersellini.

L'appuntamento è per derby ritorno. oggi Juve e Torino riprendono loro strade, che sono poi quelle previste avvio stagione. Bianconeri inseguire il doppio traguardo di scudetto Coppa, granata continuare nel lavoro di perfezionamento, conoscenza reciproca e di gioco. Dietro Juve e Roma, il Toro ha le stesse chances delle altre. patto ritrovi gol, che non coglie da troppo tempo.

Perucca

inita... Bettega: il derby? Un match come un altro

Il derby non lo emoziona più. Ben altri i traguardi dell'euro-Juve, quindi Bettega accoglie con estrema naturalezza il successo contro i granata. Ci la Coppa Campioni, la Nazionale, persino l'America nei suoi obiettivi, per non parlare dello scudetto da riconquistare. Roberto or- vaccinato, troppe volte affrontato Torino partite ben altra tensione emotiva, con ben altre paure. Questo rientra quindi nella norma, quasi nella logica delle cose: «*Sensazioni indecrivibili co- quelle provate contro lo Standard Liegi non rivivono in campionato neppure du- il derby. La Coppa offre spettacolo diverso questa Juve è talmente proiettata verso grandi traguardi che anche questa vittoria non ci più una volta*».

Già, sono i cori di scherno verso Radice ed i suoi, sparite le bottiglie champagne aperte alla faccia Pulici e soci. Una volta la Juve subiva vinceva poco contro Torino, quindi la gioia si raddoppiava se i bianconeri riuscivano a spuntarla. Ricorda Bettega: «*Il Torino ci affrontava con una grinta incredibile che noi pativamo oltre ogni dire. Oggi il derby è diventato per fortu- una partita quasi normale, una sfida all'ultimo sangue. Sono cambiati i giocatori e gli atteggiamenti in campo, partita si vive in modo diverso. In campo comunque c'è stata battaglia, anche perché il Torino confermato le doti attuali squadra alta classifica. I granata hanno superato in fretta i loro problemi, ma hanno incontrato una Juve troppo forte, che li ha anche graziati non arrotondando ulteriormente il bottino*».

Anche Bettega i «colpevoli». Una sua splendida girata di sinistro ha centrato in pieno il palo. Che per Roberto: «*Già* — commenta — *la fortuna non mi una mano. Meglio di così non potevo colpire palla. Comunque io cerco di mettermi prima di tutto al servizio della squadra, non importa se resto gol. questa Juve sono molti quelli che riesco- a segnare, i pericoli per gli avversari arrivano da tutte le parti, siamo imprevedibili*».

Boniek dice che questa Juve sarà presto irresistibile, che nessuno potrà fermarla. Bettega più cauto: «*Prendiamo questi punti grande soddisfazione* — spiega — *spinta per il morale e per la classifica. I nostri obiettivi tanti tutti importanti e dovremo vivere la nostra annata passo dopo passo proclami né esaltazioni fuori luogo*».

Una stagione che per lui potrebbe essere l'ultima in bianconero. A luglio del prossimo avrà lo svincolo e potrebbe anche salutare Torino per qualche tempo tentando l'avventura americana. c'è tempo. Ora vuole dare tutto per la Juve e non solo: «*Mi appena riconquistato il posto* — conclude — *spero fare altrettanto in Nazionale. sarà facile restare protagonista questa squadra, dove ti regala niente. Ma gli stimoli non mi mancano di certo, ho rabbia la forza per minciare, come un ragazzino*».

Fabio Vergnano

PIEMONTE E LIGURIA: DALLA C AI DILETTANTI

Hanno caratterizzato la domenica calcistica

Il bomber che viene dalle retrovie

Sempre a digiuno le punte della Sanremese, mentre Di Prete è già al terzo gol

Si è ripetuto a Trento

SANREMO — In una Sanremese che sembra «stregata» per gli attaccanti che, finora, non sono riusciti ad andare in gol neppure una volta, può succedere che il capocannoniere arrivi dal centrocampo. Proprio così: Claudio Di Prete, maglia n. 9 sulle spalle, ma centrocampista-trequartista come ruolo, è il cannoniere di [illegible] Sanremese che segna con il contagocce.

Finora Di Prete ha segnato tre reti: la prima a Parma nelle giornate iniziali del torneo, la seconda otto giorni fa a Busto Arsizio, sul campo della Pro Patria, e la terza ieri (su rigore), a Trento, inutile, purtroppo, ad evitare la sconfitta della sua squadra.

Tre gol che sembrano voler dar ragione a chi ha sempre sostenuto che Di Prete è soprattutto un attaccante. Lui che ne pensa? «*La scorsa stagione ad Alessandria ho giocato [illegible] regista per necessità* — aveva detto in estate al suo arrivo a Sanremo — *penso che la mia vera attitudine sia quella [illegible] mezza punta o al massimo del tornante. Certo mi piace proiettarmi in avanti, concludere a rete quando posso*».

Una «vocazione» che l'atleta toscano sembra aver messo a frutto in questo suo primo scorcio di permanenza sanremese.

E' certamente uno dei più azzeccati (se non il più azzeccato in assoluto) degli acquisti biancazzurri. Pisano d'origine, ha appena compiuto 29 anni ed ha maturato [illegible] vasta esperienza [illegible] squadre toscane e, la stagione, anche nell'Alessandria [illegible] dove [illegible] Sanremese l'ha prelevato in estate.

La [illegible] presenza [illegible] campo si sente: corre [illegible] tutto polmoni per il campo, avanti e indietro, [illegible] difficile [illegible] marcare per tutti, proprio per quella difficoltà di classificare compiutamente le caratteristiche del suo gioco.

Forse [illegible] una statura maggiore e un po' più [illegible] fortuna, avrebbe potuto raggiungere traguardi maggiori che non [illegible] sue dodici stagioni disputate tra serie B [illegible] serie C facendo un po' il «globe-trotter». Comunque, [illegible] porsi problemi, a Sanremo ora si diverte [illegible] fare il capocannoniere di una squadra che non segna. Sperando che i colleghi si sveglino in fretta.

Bruno Monticone

Paccagnan il prof. del Trecate

[illegible] — [illegible] Paccagnan, [illegible] anni, «libero» del Trecate, aspira [illegible] diventare professore. E' infatti studente [illegible] terzo anno dell'Isef e quanto prima [illegible] [illegible] iniziare la carriera di insegnante

[illegible] diciamo che [illegible] professore ha anche la forma mentale. In campo dirige la difesa come se i compagni fossero degli scolaretti. Nessuno, però, se [illegible] rammarica. Dalla sua posizione di battitore [illegible] ha la possibilità [illegible] vedere bene dove si aprono le falle e i suoi suggerimenti vengono subito accolti.

Paccagnan è un libero di impostazione moder[illegible] Non rimane [illegible] bloccato sempre nelle retrovie a spazzare via [illegible] pallo[illegible] Quando può — imitando Scirea — se [illegible] va in attacco a dettare l'azione.

Fino all'anno [illegible] [illegible] anche [illegible] «rigorista» infallibile: [illegible] gol all'attivo, 15 dei quali [illegible] dischetto. Quest'anno [illegible] ha avuto fortuna a sta meditando di abbandonare l'incarico di trasformare i rigori. [illegible] ha già sbagliati due e la squadra [illegible] perso altrettanti punti.

Daniele Paccagnan [illegible] convinto che [illegible] [illegible] ha [illegible] espresso [illegible] la sua potenzialità. Non si lascia [illegible] [illegible] due ultime disavventure e giura che la squadra disputerà un campionato memorabile.

Marcello Sanzo

Invasione di tifosi all'Acqui

ACQUI — Il pubblico [illegible] il «personaggio» più caratteristico di un Acqui che, approdato in Eccellenza [illegible] uno strepitoso campionato di Promozione, riserva ai beniamini speranze e delusioni. «*Vorremmo avere il sostegno di una tifoseria così numerosa [illegible] ricca di calore umano*», è il commento di più [illegible] un dirigente del club avversari che sinora si sono susseguiti sul terreno termale. Ultimi, gli accompagnatori della Busallese.

«*In occasione [illegible] ogni trasferta* — sottolinea Clara Gaino Bariggi — *organizziamo un pullman di sostenitori, ma altre decine di tifosi seguono [illegible] squadra [illegible] mezzi propri*».

[illegible] passato al [illegible] arrivati persino [illegible] un treno speciale per una trasferta ad Aosta, dove l'Acqui vinse in campo, conquistando [illegible] primato finale, ma fu sconfitta «a tavolino». Memorabile anche [illegible] sostegno in Promozione, in occasione delle due partite di spareggio [illegible] Asti

[illegible] club dei tifosi dell'Acqui è [illegible] delle associazioni più attive e battagliere, superata soltanto dagli ultras che hanno il loro capo nel giovane Cislaghi. Mortaretti, petardi, fumogeni, bandieroni, striscioni costituiscono altrettanti mezzi per rendere ancor più appariscente un tifo sostenutissimo.

Gianluigi Perassi

Zottola, i «piedi buoni» e la carica del panzer

AOSTA — *Il derby [illegible] l'Ivrea è appena terminato con un pareggio che sta stretto all'Aosta-Ottoz. Giovanni Zottola [illegible] seduto in un angolo del grande spogliatoio. Tiene [illegible] testa china, i lunghi capelli gli ricadono sul volto, quasi a far tutt'uno con la barba. Prima, in campo, lui e Calloni parevano gemelli.*

«Giuan» è un pugliese nato in un paesino sul mare, a pochi chilometri da Foggia, ma è giunto presto a Torino, dove si [illegible] subito abituato a sentirsi chiamare così. Per tutti, Zottola è «Giuan», anche per il pubblico del Puchoz. Dell'Aosta-Ottoz lui è il vero cavaliere con cappa [illegible] spada, un pan[illegible] dai piedi buoni [illegible] un sogno nel cassetto, quello di lasciare il ruolo [illegible] libero a altri per ritornare a centrocampo, «dove — *dice* — mi diverto [illegible] più».

Zottola è ad Aosta da quattro anni, dopo essere passato attraverso le esperienze [illegible] Juventus, Cenisia e Cafasse. Ha 23 anni [illegible] un fisico da corazziere, la barba contribuisce a farlo apparire più vecchio, un'impressione che l'aiuta [illegible] farsi rispettare in [illegible] di rigore.

Quest'anno Zottola ha iniziato in sordina, qualcuno disperava potesse riprendersi. «Invece mi [illegible] allenato seriamente, anche se non ho molto tempo a disposizione. Sono riuscito a diminuire di qualche chilo e sono più sicuro [illegible] me stesso». *Lo dimostra anche in campo dove [illegible] tornato ad [illegible] il [illegible] orchestratore [illegible] difesa.*

Dario Crestodina

Sotterrello non segna ma convince

CASALE MONFERRATO — *Se ieri il Casale ha avuto ragione dello Spezia (1-0) gran parte del merito spetta a Luigi Boccasile. Lottando su ogni pallone, ha cercato di sbloccare il risultato in prima persona o invitando i compagni con proposte molto calibrate. Al giovane attaccante casalese — che quindici giorni fa aveva firmato un importante gol contro il Prato e che la scorsa settimana si era ripetuto segnando la prima rete a Montecatini — la fortuna ieri non gli ha però sorriso. Su un lungo cross di Guerra dalla sinistra, Boccasile ha colpito al volo, ma il portiere ligure, accartocciato a terra, ha bloccato in due tempi.*

Ventidue anni, Luigi Boccasile ha esordito nelle giovanili del Bari, con una breve parentesi nel Manfredonia. Poi ha militato nel Siracusa e nell'Avezzano; giunto quest'anno a Casale, è diventato l'idolo dei tifosi nerostellati. Emerge per raziocinio e senso della posizione, cui affianca buone qualità fisiche che gli permettono di reggere le cariche

Sa filtrare come pochi in area, dove si impone per il tiro secco e pericoloso e per la precisione dei passaggi. «Con uno Spezia costantemente chiuso in difesa — *commentava* — non è stato facile passare.

Gino De Francisci

Borgomanero tiene banco l'allenatore

BORGOMANERO — [illegible] la scorsa settimana [illegible] si era parlato d'altro. Durante l'incontro con l'Orbassano [illegible] nel dopo partita, si [illegible] continuato a discutere [illegible] cambio dell'allenatore: è andato via [illegible] Poletti, ed è arrivato Lino [illegible]

Il licenziamento [illegible] avuto luogo lunedì scorso e [illegible] notizia era [illegible] rimbalzata nei circoli dei tifosi rossoblù, cogliendo [illegible] di sorpresa. Nessuno [illegible] l'aspettava. Poletti, [illegible] giocatore locale, gode di [illegible] notevole popolarità: la decisione della società era stata, e viene perciò tuttora contestata.

Sabato [illegible] vi è stato inoltre uno scambio di [illegible]

[illegible] [illegible] contesto [illegible] venuto [illegible] inserirsi Nobili, che si è trova[illegible] così [illegible] dover recitare il ruolo [illegible] protagonista involontario [illegible] domeni[illegible] calcistica borgomanerese. L'uomo ha, del resto, tutti i [illegible] per [illegible] un protagonista. [illegible] portiere di Alessandria, Inter, Spal e Livorno, allenatore da 15 anni, vincitore di 6 campionati

Età, 47 anni, professione industriale delle [illegible] fezioni, allenatore per hobby, Lino [illegible] parte alla guida [illegible] vecchio Borgo in condizioni [illegible] svantaggio. La cosa, tuttavia, non lo preoccupa.

Francesco Allegra

Onofri, un applauso e tanta amarezza

Non ha degnato di uno sguardo Sacco che si complimentava con lui dopo averlo sostituito

Uno di quanti [illegible]

[illegible] — Quando, al 15' della ripresa, [illegible] stato sostituito con Noferi, ha accettato la decisione da professionista, senza protestare. [illegible] nessuno, in tribuna, [illegible] sfuggito il suo gesto significativo: è andato a dissetarsi dalla panchina del S. Elena Quartu, anziché [illegible] sua, [illegible] [illegible] ha degnato di uno sguardo l'allenatore Giovanni Sacco, che lo ha applaudito, mentre gli transitava davanti per raggiungere [illegible] spogliatoi.

Antonio Onofri, ventitrenne centrocampista, prelevato l'estate [illegible] dal Siena, ieri [illegible] stato il migliore in campo. Mancava da [illegible] paio di domeniche, [illegible] stato reinserito in squadra a furor di popolo. [illegible] non [illegible] «vede», forse perché non [illegible] incluso nel suo elenco di giocatori da acquistare, ma [illegible] stato ingaggiato [illegible] decisione autonoma dai dirigenti della società. Ieri, ha spezzato il gioco degli altri ed impostato quello della sua compagine; ha lottato e riconquistato montagne di palle. Ma non [illegible] bastato per riconquistarsi la fiducia del «trainer».

Che quella [illegible] Sacco non sia stata [illegible] [illegible] felice, [illegible] si è capito subito: con Noferi, che non [illegible] in buone condizioni di forma, [illegible] ritmo delle azioni [illegible] sensibilmente rallentato, [illegible] [illegible] approfittato [illegible] S. Elena Quartu per uscire allo scoperto, [illegible] rendersi pericoloso.

La spiegazione che Sacco ha fornito [illegible] fine gara non sembra troppo convincente: «*Ho tolto Onofri, perché era inattivo [illegible] tempo, in previsione che potesse accusare la fatica alla distanza. E mica avrei potuto utilizzare Noferi negli ultimi spezzoni [illegible] partita*».

Onofri, dal canto suo, non fa polemiche: «*Se il "mister" ha deciso [illegible] cambiarmi, avrà avuto le sue buone ragioni. Io posso soltanto dire che non mi sentivo affatto stanco. Il calcio è fatto così. Se l'Imperia, dopo [illegible] mio avvicendamento, avesse vinto, tutti adesso farebbero elogi a Sacco, anziché rivolgergli aspre critiche*».

Stefano Delfino

Arenamento dei biellesi sullo scoglio Olivieri

NOVI LIGURE — Il giocatore della Novese che, nella gara interna pareggiata con [illegible] capolista [illegible] più [illegible] [illegible] messo in luce, [illegible] stato Giuseppe Olivieri, «José» per gli amici, 32 anni, nato [illegible] residente nella vicina Ovada, di professione rappresentante. Ricopre il ruolo di libero, [illegible] sicurezza per la difesa. Le sue doti: anticipo, buona elevazione, preciso colpitore, ambidestro.

Olivieri comincia l'attività [illegible] calciatore a Novi Ligure, come mezz'ala, [illegible] 13 anni, prima nella Comollo e poi nell'Italsider. A 17 anni passa all'Alessandria, utilizzato quale stopper dall'allenatore Pietruzzi nelle squadre Primavera [illegible] De Martino. Entrato [illegible] rosa dei titolari, [illegible] convocato parecchie volte nella prima squadra.

Trasferitosi [illegible] vent'anni nell'Ovadese (Promozione ligure), dopo tre stagioni arriva nella Novese (quarta serie, con [illegible] allenatori Soldo, Danova, Corradi e Fontana). Nuovo trasferimento, [illegible] ventotto anni, alla Sanremese, in C-2. Dopo due stagioni rientra definitivamente alla Novese. Conta di disputare in maglia biancoceleste [illegible] un paio [illegible] campionati, prima di appendere le scarpe al chiodo.

Gustavo Collareta

Con Palilla il rilancio del Pinerolo di Rabitti

[illegible] — Il Pinerolo [illegible] vinceva in [illegible] [illegible] oltre due mesi, [illegible] riuscendo [illegible] esprimere il proprio gioco. Il successo contro il Cuneo ha riportato [illegible] [illegible] biancobiù, [illegible] verti[illegible] [illegible] Uno degli artefici [illegible] vittoria [illegible] stato Carmelo Palilla, [illegible] [illegible] Sciacca (Agrigento), [illegible] anni [illegible]

Palilla ha giocato [illegible] giovanili [illegible] Torino, mettendosi [illegible] in [illegible] agli occhi [illegible] Rabitti, [illegible] è stato in quel periodo [illegible] [illegible] mister. Ha de[illegible] in [illegible] C nelle file dell'Albese, sei anni fa, acquisendo quella esperienza e si[illegible] che [illegible] [illegible] principali caratteristiche di gioco. Si [illegible] poi trasferito in Toscana, giocando in alcune squadre minori. [illegible] lo [illegible] riportato [illegible] Piemonte, ricordandosi di quel ragazzino che tanto lo [illegible] impressionato.

[illegible] un doppio infortunio a una caviglia durante la preparazione [illegible] campionato, gli [illegible] dato mol[illegible] [illegible] e non [illegible] [illegible] permesso di esprimersi come solo lui sa fare. «Il ragazzo non è [illegible] meglio della condizione — afferma Sattolo — ma [illegible] do di partita in partita [illegible] credo [illegible] esploderà [illegible] presto, diventando sicuramente uno dei protagonisti».

Massimo Oporti

Mogni smentisce tutti corre e fa anche i gol

La Boschese esulta

CAFASSE — *Non [illegible] [illegible] grandi segreti dietro [illegible] meritata vittoria della Boschese sul campo dell'Arec Cafasse, data [illegible] molto improbabile nei pronostici della vigilia: un'accorta condotta di gara, impostata sul contenimento [illegible] relativo gioco di rimessa, [illegible] soprattutto [illegible] grande prestazione di Marco Mogni, ventitreenne.*

Mogni, che è alla Boschese [illegible] quattro anni, dopo una lunga militanza nelle file [illegible] Derthona, [illegible] giocato come al solito a tutto campo, secondo un'abitudine che in passato l'ha fatto a volte criticare; era accusato di sprecare troppe energie al servizio della squadra, arrivando così deconcentrato all'appuntamento con il gol: «E' vero — [illegible] *ha detto* — mi piace giocare per la squadra, [illegible] momen[illegible] del gol non è essenziale per me, quanto il partecipare [illegible] costruzione del gioco».

Ieri però Mogni ne ha segnate due, di reti, praticamente ha regalato la vittoria alla [illegible] squadra. Soprattutto il primo gol [illegible] [illegible] magnifico, [illegible] gran colpo [illegible] testa [illegible] cross di Allegrone: è il segno [illegible] maturazione, anche come goleador, di un ragazzo [illegible] dicono migliori [illegible] anno in anno.

Paolo Indovina

I PERSONAGGI DEL CALCIO REGIONALE

La cronaca (questa volta) è tutta per loro

Pinacci scopre l'asso quando è troppo tardi

SAVIGLIANO — Quindici giorni dopo [redacted] sconfitta con il Carmagnola, [redacted] Savigliano fa il bis e perde con [redacted] Bra nello [redacted] identico modo: difesa allegra e centrocampo lentissimo.

In mezzo a tanto grigiore [redacted] soltanto Roberto Gentile, classe '64, centravanti della rappresentativa regionale. Gentile [redacted] entrato [redacted] gioco molto tardi, quando [redacted] la partita [redacted] compromessa. Ha lavorato deciso in [redacted] è [redacted] atterrato e [redacted] a segno l'unico dei tre rigori [redacted] alla sua squadra.

I tifosi lo vogliono vedere sul terreno [redacted] «Morino» [redacted] tempo pieno. [redacted] troppe domeniche si [redacted] che Pa[redacted] entri in forma, mentre Gentile scalpita in panchi[redacted] Mario Pinacci lo [redacted] sempre per [redacted] piccola frazione, ma «Roby» [redacted] dimostra essenziale: crede nei compagni, [redacted] colori sociali, [redacted] voglia [redacted] vincere. Tutte doti [redacted] «maghi» [redacted] sanno apprezzare. Ieri [redacted] entrato [redacted] terza punta e [redacted] si è risparmiato sino [redacted] fischio finale.

Roberto Gentile ha 18 [redacted] e può [redacted] dare molto [redacted] questa società ambiziosa. Peccato che [redacted] fare la riserva di lusso di [redacted] Pastore troppo appannato e di un Gila troppo marcato. Forse si farà [redacted] nella [redacted] squadra che il c.t. del Piemonte sta creando per il «Barassi».

Florenzo Panero

Ritornato Gioria è esploso *Masuero*

Il match-winner del Novara [redacted] Pavia ha finalmente potuto sfruttare meglio le sue doti

Un gol da antologia

NOVARA — Questa volta la paternità del gol [redacted] gliela leva proprio nessuno. Luciano Masuero, il match-winner di Pavia, (una rete splendida: tiro al volo, da una ventina di metri, proprio all'incrocio dei pali, decisamente fuori dalla portata per [redacted] portiere) ha uno strano destino. In questa stagione [redacted] segnato una rete decisiva con la Vogherese e nella stessa partita un altro suo tiro, destinato in fondo al sacco, [redacted] pure finito in gol ma con una deviazione di Domenicali. La stessa cosa [redacted] era ripetuta due settimane più tardi [redacted] L'Ospitaletto.

«*Così risultava sempre che segnavano gli altri* — di[redacted] [redacted] forte centrocampista novarese —. *Ieri penso di aver segnato una gran bella rete, oltretutto importantissima per il Novara che non poteva assolutamente perdere*».

Dopo che la palla era schizzata via a Scienza e Gioria, eri sicuro di far centro? «*Ho battuto a colpo sicuro, nella mia posizione più naturale* [redacted] *mezzo sinistro, notando che il portiere era fuori posizione. Ho colpito al volo per evitare il ritorno dei difensori*».

Masuero è sicuramente uno degli azzurri dal rendimento più elevato [redacted] costante in queste dieci partite. Fino [redacted] ieri, mancando un centrocampista con caratteristiche spiccatamente difensive, è stato costretto troppo spesso [redacted] sacrificarsi [redacted] posizione arretrata, sull'avversario più pericoloso. Adesso che [redacted] ritornato Gioria, potrà spingersi con maggior frequenza in attacco e sfruttare meglio il suo tiro che, di sinistro, [redacted] davvero notevole.

[redacted] così? «*Con Gioria mi sono trovato subito bene, d'altra parte giochiamo assieme ormai da tre anni, ma* [redacted] *è che a fianco di Casotti mi sentissi sacrificato. Certo, adesso avrò più occasioni per andare* [redacted] *fase offensiva e magari segnare qualche gol in più, visto che la soddisfazione per una rete è impagabile*».

[redacted] questo Novara, con o senza Masuero goleador, riuscirà a centrare l'obiettivo della promozione? «*Personalmente* [redacted] *sono convinto, perché disponiamo di una squadra molto determinata, che sa quel che vuole*».

Renato Ambiel

Vallongo i confronti scottano

VERCELLI — Luigino Vallongo, allenatore della «Pro», [redacted] fronte alla prima contestazione nei confronti della squadra, dopo il brutto pareggio di ieri (1-1) con il Seo Borgaro.

Il giovane «mister» di Terralba (provincia [redacted] Cagliari) non si è scomposto ai primi fischi che sono piovuti dagli spalti [redacted] «Robbiano», su di lui e sull'intera squadra. «Né io né i ragazzi — [redacted] detto — abbiamo qualcosa da rimproverarci. La "Pro" ha giocato male, [redacted] vero, [redacted] pubblico ha il diritto di criticare un[redacted] brutta prestazione. [redacted]' compito mio trarne le dovute conclusioni

La migliore dote di questo allenatore è, appunto, quella di mantenere la calma anche nei dopo-partita più movimentati.

Vallongo non si perde d'animo. [redacted] che [redacted] pubblico vercellese [redacted] aspetta molto [redacted] lui e dalla squadra, che la C2 è [redacted] dall'intera città. [redacted] inoltre che, avendo il Borgo[redacted] ingaggiato proprio in questi giorni Lino Nobili, ex allenatore [redacted] «Pro», il pubblico [redacted] potrà fare a meno di fare dei confronti fra i due «mister» che si sono scambiati le panchine.

e. mo.

Gemelli-gol a ruota *libera*

Catroppa [redacted] Altovino hanno affondato la Cairese nel derby ligure

Vado, prima vittoria

VADO LIGURE — *Eccoli i «gemelli» del Vado. I loro gol, tanto attesi,* [redacted] *arrivati proprio nella domenica più bella, con il 4-0 tondo tondo rifilato alla Cairese. Due portano* [redacted] *firma di Roberto Catroppa, il terzo di Stefano Altovino, la coppia d'urto dei rossoblù di Paolo Tonelli.*

Sino al derby, solo Altovino [redacted] *deluso, anche se aveva fatto centro solo una volta, mentre Catroppa, giù di forma, vagava sempre per il campo alla ricerca di pallone e avversario. E si spiegava così l'interminabile serie di pareggi del Vado (otto) e* [redacted] *nella casella dei successi in* [redacted] *campionato che sino a ieri sembrava stregato.*

[redacted] *due non cercavano scuse, prima,* [redacted] *fanno la* [redacted] *grossa, adesso. Roberto Catroppa, 25 anni,* [redacted] *Arma* [redacted] *Taggia, cresciuto nelle giovanili dell'Imperia, poi passato alla Ventimigliese, e in* [redacted] *all'Anconitana, da due stagioni a Vado,* [redacted] *aveva ancora segnato al «Chittolina»: quando ha visto entrare la palla alle spalle di Bernini* [redacted] *andato di* [redacted] *sotto* [redacted] *tribuna a ricevere i primi applausi dei suoi tifosi.*

«Era solo questione [redacted] tempo — *dice il bomber del Vado* — perché io tardo ad entrare [redacted] forma. La Cairese è venuta a Vado convinta di fare risultato e l'abbiamo fregata».

Stefano Altovino ha un anno in meno di Catroppa, [redacted] *genovese, cresciuto nel* [redacted] *del Savona (ha giocato* [redacted] *Pierino Prati* [redacted] *con Marcolini, ieri suo avversario diretto), poi dirottato a Chiavari nell'Entella.*

«Certo — *dice Stefano* — quattro gol [redacted] Cairese proprio non [redacted] li aspettavo.

Pier Paolo Cervone

La «bandiera» cossatese una rete e tre dediche

COSSATO — Nella Cossatese, che ha superato per 2-0 l'Albenga, ottenendo la prima vittoria stagionale, sarebbero in molti a meritare la qualifica [redacted] «personaggio della domenica». Si potrebbe incominciare dall'ex allenatore Gian Carlo Bercellino, che sportivamente si [redacted] messo da parte, continuando con Bruno Padulazzi, che ha saputo ridare fiducia alla squadra, o con Chiogna, autentico «faro» del centrocampo, o [redacted] Caligaris, che ha parato anche un rigore. [redacted] di tutti è però [redacted] la generosità di Augusto Bordetto, [redacted] «bandiera» della Cossatese.

A 35 anni suonati, nonostante un malanno ad un ginocchio, Bordetto è tornato in campo [redacted] dare manforte ai compagni in un momento as[redacted] delicato. Seppure ancora a corto di preparazione atletica, ha spaziato in tutti i settori e si [redacted] trovato puntuale all'appuntamento con un traversone di Chiogna, siglando la prima rete degli azzurri.

«*Dedico questo* [redacted] *a Bercellino* — ha detto il popolare "Guato" —, *nonché a Padulazzi* [redacted] *al pubblico. Il primo ha lasciato un gran vuoto, il secondo ci ha rincuorati* [redacted] *infine i tifosi* [redacted] *ci hanno abbandonati, anche se siamo* [redacted] *fondo alla classifica*».

Maurizio Alfisi

Non giunge il perdono per Bisi

TORTONA — Valeriano Bisi, degli atleti bianconeri, è il più anziano [redacted] militanza: la [redacted]glia del Derthona la indossa [redacted] 1974, quando vi giunse [redacted] giovane pro[redacted] dal Canelli.

[redacted] quella stagione è sempre rimasto a Tortona, ricoprendo il ruolo di difensore: non elegante nei suoi interventi, ma determinante. Una sicurezza, insomma, per le retrovie.

Ieri, contro il Grosseto, le cose [redacted] sono andate molto bene per i leoncelli. Proprio da [redacted] intervento di Bisi, che ha toccato la palla [redacted] mano, [redacted]to il calcio di rigore per i toscani che ha permesso di sbloccare il risultato.

«Non [redacted] un fallo intenzionale — spiega Bisi —, [redacted] palla nel rimbalzare sul terreno mi ha toccato la [redacted]

Valeriano, [redacted] affezio[redacted] leoncello quale [redacted] è sempre dimostrato in questi anni di permanenza nel Derthona, ha cercato per due volte [redacted] perdonare il fallo. [redacted] sce[redacted] a testa bassa, [redacted] nel suo stile, verso [redacted] por[redacted] avversaria [redacted] ricerca disperata del pareggio.

Enrico Regalzi

Pozzi dilettanti è bello

MEZZOMERICO — Il personaggio [redacted] del girone A [redacted] Promozione, quest'anno [redacted] uno «straniero»: Gildo Pozzi, l'appassionato presidentissimo del Mezzomerico, la matricola capolista del campionato. Industriale lombardo [redacted] frontiera, le sue attività commerciali sono concentrate [redacted] Busto si [redacted] innamorato [redacted] Mezzomerico, paese di 800 abitanti e della sua squadra di calcio.

«*Per diverso tempo ho fatto parte del consiglio direttivo della Pro Patria, dove ricoprivo la carica di vicepresidente* — racconta —, *qualche grossa società nel passato mi aveva invitato ad entrare nel suo organico. Un pensierino lo avevo anche fatto, ma poi l'ambiente del football professionistico mi* [redacted] *talmente disgustato che avevo deciso* [redacted] *non occuparmene più. Così alla domenica, invece di entrare in uno stadio, venivo nel mio chalet di Mezzomerico. Poi un giorno ho visto una partita dei locali* [redacted] *ho scoperto* [redacted] *faccia del pianeta calcio che* [redacted] *conoscevo: quella dilettantistica*».

Roberto Eynard

Zorzetto il tappabuchi finirà anche portiere?

SAVONA — Non è certamente un periodo tranquillo per Oliviero Zorzetto, 25 anni, terzino - mediano - mezzala - libero del Savona.

Secondo Piero Cucchi, allenatore poi sostituito con Ezio Caboni, doveva essere il terzino di spinta della squadra. Un brutto infortunio [redacted] Enzo (partita di Coppa Italia contro l'Imperia) privò però il Savo[redacted] del mediano titolare. [redacted] chi, se non Zorzetto, era il più adatto a ricoprire questo ruolo? Detto fatto, Zorzetto ha giocato tutta la prima parte di stagione [redacted] centrocampo.

L'arrivo di Caboni ha nuovamente rivoluzionato [redacted] cose. C'era bisogno, [redacted] zona nevralgica, di [redacted] buon cursore, un uomo che sapesse essere incontrista, disposta al sacrificio. A Zorzetto fu affidata quindi la maglia n. 8.

Ma le peripezie [redacted] finirono lì. Trasferta [redacted] Civitavecchia dopo l'insuccesso [redacted] Grosseto. Caboni ha sentito il bisogno di cambiare qualche [redacted] in difesa, e ha pensato subito al buon Oliviero come battitore libero. Un breve esperimento durante la partita [redacted] metà settimana, [redacted] poi esordio [redacted] Civitavecchia, alle spalle della difesa. A [redacted] di [redacted] infortunio a Scannerini, Caboni è stato però costretto a far entrare Parente come libero, spostando il solito Zorzetto nel ruolo di terzino.

Sandro Chiaramonti

Cattedra per *Benedetto* dopo 40 anni di calcio

Operto lo sostituì nel Toro

TORINO — *Ottimo giocatore in passato (raggiunse ottimi livelli) ed* [redacted] *apprezzato tecnico, Giovanni Benedetto è conosciuto* [redacted] *un profondo conoscitore della «materia». Quarant'anni vissuti nel mondo del calcio.*

Cresciuto nei «Balon Boys» del Torino, la famosa scuola che sfornò numerosi campioni prima dell'ultima guerra, nel 1946, con i ragazzi granata, tra i quali Gandolfi, Biglino, Golin, Pasero, Florio, Carello e Corgiat, partecipa al torneo internazionale [redacted] *Ginevra e viene premiato* [redacted] *miglior giocatore.*

Nel [redacted] *società granata* [redacted] *cede* [redacted] *prestito al Novara e viene sostituito, quale rincalzo di Ballarin e Maroso, dal casalese Operto, che perirà pochi mesi dopo nel disastro di Superga. Benedetto rimane tre anni con gli azzurri novaresi, arrivando alla serie A, dopo è ceduto al Vicenza («B») e vi rimane solo due anni, in quanto* [redacted] *impiegato alla Fiat (lavoro mai abbandonato) e non gli è più possibile ottenere permessi. Passa così alla Biellese*

Come allenatore inizia nel 60/61 [redacted] *Cenisia*

Ora dirige l'Aiac (Associazione italiana allenatori calcio) regionale, dove [redacted] *stato eletto presidente* [redacted] *riconoscimento* [redacted] *sua professionalità.*

Cladinoro Bianco

I viaggi addormentano l'Alessandria

A Pontedera i grigi hanno incasellato la quarta sconfitta in due mesi

PONTEDERA — Difficile capire come, dopo un primo tempo [redacted] certo livello, l'Alessandria nella ripresa non [redacted] riuscita a proseguire il match con il Pontedera [redacted] uguale [redacted] e sia rimasta, alla fine, sconfitta dai toscani.

Stefano Piccini, 22 anni, ex ternano, al primo anno in maglia grigia, cerca di spiegare [redacted] dell'incontro: «E' stata una partita equilibrata, il pri[redacted] gol del Pontedera [redacted] giunto [redacted] minuti dopo l'intervallo, quando forse [redacted] eravamo adagiati, [redacted] l'idea che in definitiva, visto che [redacted] primo tempo non eravamo riusciti [redacted] sfondare, il pareggio ci stava bene».

Invece non [redacted] andata come i giocatori di Ghio credevano [redacted] l'Alessandria ha [redacted] la quarta [redacted] trasferta. Un po' di sfortuna [redacted] prestazioni esterne dei grigi? «In effetti, a Tortona e La Spezia siamo [redacted] battuti e raggiunti negli ultimi minuti — continua Piccini —, a [redacted] in campo tranquilli per far risultato».

Che [redacted] cambia questa sconfitta nei piani della squadra? «All'inizio del campionato ci eravamo posti un certo traguardo: [redacted] per ritornare in C1. Visti gli [redacted] risultati esterni, ci conviene andare avanti domenica per domenica, [redacted] pensare [redacted] futuro. Co[redacted] siamo in debito con la fortuna e due-tre punti in più [redacted] classifica [redacted] starebbero male».

Spesso il giovane centrocampista grigio si è trovato [redacted] contenere nella [redacted] in cui agiva Piccotti, per cinque anni alessandrino. Come [redacted] visto l'ex [redacted] turno? «Piccotti [redacted] dotato di un certo bagaglio [redacted] esperienza [redacted] gli permette [redacted] guidare bene la sua nuova squadra».

Franco Badolato

PRIMA CATEGORIA IN PIEMONTE — **Risultati, classifiche e commenti**

GIRONE A — Il presidente Ugazio non si dà pace

Galliate, pari iellato

GALLIATE — *«Non c'è niente da fare. Qui bisogna ricorrere a qualcuno capace di [illegible] il campo»*. Questo il commento del presidente del Galliate, il dentista Ugazio, al termine della [illegible] che i suoi *«galletti»* hanno pareggiato di fronte alla capolista Ju. Cameri. *«Abbiamo attaccato per 85' [illegible] 90'* — continua il presidente rossoblù — *[illegible] c'è voluta un'ora per riuscire a pareggiare e più in là dell'1-1 [illegible] siamo riusciti ad andare. Questa è jella bella e buona»*.

In effetti contro i primi della classe il Galliate ha disputato una [illegible] bella partita. Bella ma sfortunata. Infatti Brustio e compagni [illegible] trovati subito in svantaggio (gol di Ruspa [illegible] 6' su azione [illegible] calcio d'angolo) e hanno dovuto giocare sempre in salita, cozzando contro la retroguardia camerese.

Gli ospiti — [illegible] campo [illegible] l'intenzione di puntare al pareggio — hanno avuto [illegible] possibilità di giocare in difesa del vantaggio iniziale e quindi in condizioni psicologiche ideali. Hanno sofferto dopo il pareggio, ma, [illegible] dice il dott. Ugazio, a salvarli è intervenuta la dea bendata in un paio d'occasioni.

La nona giornata è stata caratterizzata dai pareggi: [illegible] delle sette gare in programma [illegible] sono concluse col medesimo punteggio di 1-1. Solo il Crusinallo (davvero bravo) è stato capace di infrangere la regola ed [illegible] andato a vincere sul terreno della Romentinese.

Vincendo il derby delle «matricole» i cusiani hanno raggiunto le alte sfere della classifica e potrebbero rivelarsi come protagonisti inattesi in un torneo nel quale le «grandi» procedono a passo lento.

A proposito di «grandi», ieri era in programma [illegible] «big-match»: Romagnano-Baveno. Molti esperti erano dell'avviso che avrebbero vinto i padroni di [illegible] Invece il Baveno ha dettato legge (almeno nel primo tempo) e avrebbe potuto vincere subito portandosi sul 2-0.

Marcello Sanzo

La Romentinese k.o.

ROMENTINESE-CRUSINALLO 1-2 — [illegible] Magnoni; Ferrari II, Crugnola; Gandini (Magnaghi 75'), Bonassi, Castano; Ferrari I, Garini, Rossi, Frangipane (Boninsegna 46'), Baldi. **Crusinallo:** Minghini; Saresone, Volpe; Padroni, Gallo, Pinto; Barbieri, Ferri, Oddina, Vigoni, Saglietti. **Arbitro:** Rossi. **Reti:** Oddina [illegible] 2', Saglietti al [illegible] e Rossi al 75'.

BELLINZAGO-SUNESE 1-1 — **Bellinzago:** Peretti; Tampieri, Valentini; Biolchi, Barbero, Canazza; Prendi, Merlini, Steccanelle, Frigo, Marini. **Sunese:** Francione; [illegible] Sanctis, Ferrini; Tarrabbia, Giavoli, Proni; Sacco, Arrigo, Sacchi I, Frongillo, Sacchi II. **Arbitro:** Moschini. **Reti:** 38' Marini, 65' Sacchi II.

GALLIATE-JU. [illegible] 1-1 — **Galliate:** Bernardini; Bellotti, Nominelli (Martelli 60'); Bettio, Rignoni, Kotlar; Sette, Cuzzolin, Portoni, Brustio, Gaboardi. **Cameri:** Francia; Fabbris, Lo Presti; Trivi, Ruspa, Testa; Pravato, Barbieri, Bellesso (Puricelli 70'), Orlando, Bertolino (Rocchetti 46') [illegible] Abbuonardi. [illegible] Ruspa al 6' e Brustio al 61'.

[illegible] **1-1** — **Olimpia:** Sigismondi; Magnaghi, Cavalli; Butturi, Brustia O., Costa; Maffei, Balci, Tamagni, Brustia R., Di Giovanni. [illegible] Folco; Pirolini, Felle; Sarti, Basile, Reghenzani; Roma, Marocchino, Baraldo, Montecalvo, Arrigoni. **Arbitro:** Vigna. [illegible]: Giovanni all'8 e Baraldo al 57'.

DORMELLETTO-CARPIGNANO 1-1 — **Dormelletto:** Facchi; Marchisio, Bortolamei; [illegible] (80' Brusorio), Rossi, Tosi; Righi, Pattaroni, Riva (75' Peloso), Tagini, Mancuso. **Carpignano:** Casagrande; Canetti, Brunazzi; Pollo, Frassi, Crivoli; Sala, Campanaro, Brusati, Satini, Loddo. [illegible] Gusiano. [illegible] 21' Bortolamei, 71' Santini.

[illegible] **1-1** — **Meina:** Bolardi; Menzaghi, Cappelletti; Gattico, Cristina, Brini; Pradella, Nedalini, Barbieri, Margaroli, Tullimo. [illegible] Piperata; Ferraris, Rondolini; Comola, Chiodin, Consoli; Bionda, Zonca, Boggiani, Oliva, Donati. **Arbitro:** Levis. **Reti:** 29' Zonca, 60' Barbieri.

[illegible] **1-1** — **Romagnano:** Malengo; Bargeri, Ivaglia, Renolfi, Manfredda, Cavallazzi, Vicario, Cresa, Bobice, Rossi, Lorenzini. **Bavenese:** Bozzetti, Malacanne, Duvini, Ghirardini, Fulgheri (61' Bartolini), Viotti, Caldarone, Grana, Donghi, Sartorisio, Villa. **Arbitro:** [illegible] Mazzarelli. [illegible]: 36' Villa, 45' Lorenzini.

Classifica: Ju Cameri p. 13; Bavenese, Romagnano 11; Crusinallo 10; Carpignano, Cerano, Olimpia Nov., Sunese, Bellinzago, Meina 8; Crescolese, Galliate, Romentinese 7; Dormelletto 6

GIRONE B — Con il Valdengo salomonico pareggio

A Vigliano tutti contenti

VIGLIANO — *E' finito in parità (1 a 1) tra Tib Vigliano e Fulgor Valdengo. Due paesi confinanti, divisi [illegible] una acerrima rivalità, hanno seguito con calore le rispettive squadre, ma nessun incidente di rilievo ha turbato la gara. Le squadre in campo hanno dato fondo al loro agonismo, ma alla fine [illegible] salomonico risultato ha accontentato tutti.*

Il Vigliano ha iniziato imponendo subito alla partita [illegible] ritmo sostenuto. Trovato [illegible] gol del vantaggio dopo appena 4' [illegible] Conchin, ha dato l'impressione di poter arrotondare facilmente il bottino. Invece, un po' per [illegible] bravura del portiere [illegible] Valdengo, Rota, «ex» di turno, [illegible] po' per l'imprecisione [illegible] suoi attaccanti, non è riuscito a raddoppiare.

Nella ripresa, è venuto fuori il Valdengo, che è riuscito a pareggiare [illegible] Perini. Agli ospiti il risultato di parità [illegible] sembrato sufficiente, [illegible] altrettanto al Vigliano, che si è riversato all'attacco in modo un po' confuso.

Al 4' Giuriato ha lanciato in profondità Conchin, che dal limite dell'area [illegible] infilato con un pallonetto all'incrocio [illegible] pali l'incolpevole Rota. Il Valdengo ha replicato al 23' con un gran tiro di Perini, finito però fuori, [illegible] fil [illegible] palo. Ancora il Vigliano vicino al gol al 26' con un bolide di Marini, parato in tuffo da Rota.

Nella ripresa, dopo [illegible] colpo [illegible] testa di Fraire, parato a terra [illegible] Rota, il Valdengo ha pareggiato [illegible] Perini al 54': Francesco Meneghello ha «pescato» Perini al centro dell'area, tutto solo [illegible] l'ala [illegible] testa ha battuto Ghirardelli. Da segnalare all'85' ancora [illegible] bell'intervento di Rota, che in uscita ha bloccato Fraire lanciato [illegible] rete. Quest'ultimo nell'azione ha riportato un colpo a una gamba e ha dovuto lasciare il posto [illegible] Mirabella.

m. al.

Valle Cervo: e sono tre

[illegible] **- FENIS [illegible] 3-0** — **Vallecervo:** Ottin; Benedetti II, Ghirardelli; Garella, Calvio, Vaglio Tanet; Sella, Benedetti I (80' Tibaldo), Fasano, Ghigo, Garziero. [illegible] **Nus:** Allera; Statti, Pellissier; Nogara, Dugang, Desaymonet; Perruquet I, Della Rausa, Perruquet II, Brunier, Quaglia. [illegible] Trelli. **Reti:** 55' Benedetti I, 75' Garziero, 87' Fasano.

DUFOUR [illegible] - PONT DONNAZ 2-0 — **Dufour:** Genestrone; Cerutti, Rege; Zandotti, Cerri, Marrari; Botta, Stragiotti, Zanetta, Cantoni (60' Ricotti). **Pont** [illegible] Beratto; Bondon, Ronc; Vinante (85' Biava), Martinelli, Recchio (54' Pernice); Duval, Nicco, Robino, Trevisan. [illegible] tre: De Ponte. **Reti:** 48' Zanetta, 61' Duval, 71' Botta, 77' e 90' [illegible].

[illegible] **- SANT'ORSO GABETTO: 1-6** — [illegible]: Turcato; Francescato, Monte; Fasdda, Sarboraria, Bullio (46' Ragliani); Chiarella, Vanore, Cossetto, Ceretto (85' Paravano), [illegible]. **Sant'Orso:** Nogara; Mattio, Gagliarone; Villermoz, Cerise, Ariotto; Ramirez, Avati (60' Bosonin E.), Lattanzi, Bonin, Bosonin F. [illegible] 58' Cossetto.

MAROE SAINT-VINCENT - [illegible] 2-0 — **Saint-Vincent:** Gallizioli; Vaccaro (85' Milazzo), Susanna; Bonin, Frachey, Lombardini; Lentini, Vaser (70' Tieri), Lavevaz, Obert, Menabreaz. [illegible] Galione; Sellormesi, Berrini; Oro, Conti, Miccichè; Frigiolini, Berioncini, Carmagnola, Villa, Baldo. [illegible] [illegible] di Torino. [illegible]: 10' su rigore [illegible]; 70' [illegible].

CHARVENSOD - PRO ROASIO 1-1 — **Charvensod:** Simonetti; Joux, Drogo; Bonazzi, Bertarini, Comè; Viglecca, Dell'Innocenti (55' Jorio), Capua, Calipari (35' Donato). [illegible] **Pro:** Baglione; Pignatta, Stefani; Peron, Monteferrato, Albanese; Monti, Costenaro, Razzano, Bernardi, Vanoli. [illegible] 48' Costenaro, [illegible] Donato.

[illegible] **- FULGOR VALDENGO 1-1** — **Vigliano:** Ghirardelli; Romagnolo M., Dovana (68' Zanoni); Romagnolo R., Boschetti, Bianchetto; Giuriato, Marino, Conchin, Barbirato, Fraire (85' Mirabella). **Fulgor Valdengo:** Rota; Paschetto, Meneghello G.; Meneghello F., Lava, Brovarone; Perini, Scotti, Coda Cap (88' Bider), Motta, Magareggia. [illegible] tre: Trichilo. [illegible]: 4' Conchin, 54' Perini.

Classifica: Sandicarisio p. 13; Maroe St-Vincent 12; Pro Roasio 11; Charvensod, Quaronese, Strambinese 10; Fenis Nus, Vigliano 9; Fulgor Valdengo 8; Pont Donnaz 7; Dufour, S. Orso Gabetto 6; Valle Cervo 5; Quincinettese 2.

GIRONE C — Si è concluso 1-1 il match con l'Eureka

Verolengo, duello in vetta

Doppietto del Santhià

[illegible] **- VALLORCO 2-0** — **Santhià:** Benatti; Lorenzi, Burbello; Loro, Mosca, Manzo; Raisi, Valenza, Gremmo, Mazzi, Venturini. **Valloreo:** Pella; Talion, Cavoretto; Gianblanco, Pianetti, Pinarello; Silva, Guglielmetti, Calvo, Bianchi, Scutti. **Arbitro:** La Grotteria. **Reti:** 20' Venturini, 87' Valenza. **Note:** [illegible] Silva ha fallito un rigore.

CIRIE' - [illegible] 0-0 — **Ciriè:** Chiatti; Chisari, Bergamino; Mastrogiacomo, Benvenuti, Cruciani; Piersimoni (46' Davico), Zanchi (83' Inserra), Franco, Buggia, Mutta. [illegible] Renda; Castielli, Riorda; Camilio, Nicolai, Roberto; Sansoè, Ferroglio, Greco, D'Agostino (84' Fenoglio), Tamburino. [illegible] Negro.

VEROLENGO - EUREKA SETTIMO 1-1 — **Verolengo:** Massa; Frola, Di Sarno; Verna, Mattiedo, Salvemini; Ambrosino, Siliano (55' Lo Russo), Albano, [illegible] (60' Bergamasco), Mistura. **Eureka Settimo:** Calla; Sarotto, Beria; Garnero, Stano, De Michele (Ferrari); Filippozzi, Tamagno, Strada, Favero, Gallino. **Arbitro:** Sartore.

CASELLE - [illegible] 0-0 — **Caselle:** Moccia; Ruggiero, Ruggero; Rizzati, Decosmis, Soriente; Clonetti, Galottino, Ferracina, Murtas, Fava. [illegible] Vendramin; Lusignani, Borgarello; Spilla, Franceschetti, Trunfio; [illegible] Corato, Ravagnani, Abbatantuoni, Sarnia, Bregolin (Rosso).

[illegible] **- LA NOLESE 2-3** — [illegible] Cordone; Vicenti, Pellone; Succo, Carbone, Vazzetti; Vessuti, Messina (75' Di Blasio), Pellegrini, Giordano, Marino (35' Ferrara). **La [illegible]e:** Fortunato; Franciolo, Varagnolo; Leonardi, Data, Ercolin; Margolini, Denaro, Porrovecchio, Aurigemma, Galizia. **Arbitro:** Zavarise. **Reti:** 16' Ercolin (autorete), 19' Aurigemma, 70' Porrovecchio, 77' Giordano, 81' Galizia.

SAN MAURO - LA CHIVASSO 2-0 — [illegible] **Mauro:** Pieraci; Piazza G., Macrì; Calvari, Fassari, Iraci (85' Capocchiano); Berruto (55' D'Adamo), Ossola, Meinardi, Piazza B., Biggio. **La Chivasso:** Muzio; Fabbian, Pellegrini; Borello, Ferrari, Portelli; Aleo, Turcato, [illegible] Siena, Sala, Gil-[illegible]. **Arbitro:** Dichiaro. **Reti:** 75' Meinardi, 84' D'Adamo.

SETTIMO - LIVORNO [illegible] 2-1 — **Settimo:** Varesio; Mariani, Agostaro; Di Mauro, Laudato; Muratori; Cattarello, Benassi, Sonnessa, Cristiano, De Michele. **Livorno Ferraris:** Bono; Bottamini, Tasinato; Anzola, Faghini, Corgnati; Palmieri, Coronati, Cattiera, Sibona, Bosco.

RIVAROLO - BORGO TORRAZZA 1-2 — **Rivarolo:** Molino; Santovito, Di Benedetto; Scanavino C. (Negro-Frer), Grigione (Martignano), Sciaciero, Scanavino F., Palmieri, Gazzi, Barby, Brovarone. **Borgo Torraz-[illegible]** Scapinello; Rima, Boschet; Ruocco, Zola, Striglia (Di Nenno); Tappero (Casarsa), Fiorentini, Veneziano, Argentesi, Ciarnelli. **Arbitro:** Zema. [illegible] 18' Veneziano, 37' [illegible] Benedetto, 53' Boschet.

[illegible] Eureka Settimo p. 14; Santhià, Verolengo 13; La Chivasso, La [illegible]e, S. Mauro 11; Renault Gassino 10; Caselle, Rivarolese, Settimo [illegible], Rivara 8; Borgotorrazza, Castellamonte, Ciriè 6; Livorno Fer-[illegible] 5; Valloreo 3.

GIRONE D — Il Lascaris liquida il Victoria Ivest

Crivellari nuovo bomber

Il Meroni non perdona

MERONI [illegible] - [illegible] 1-0 — [illegible] **Cascina Vica:** Gualco, Ghio, Cappelletto, Di Falco, Nekrotti, Cornacchia, Lo Sciuto, Malcangi, Strazzo (89' D'Arrigo), Morgano (65' Muzzupappa), Falbo. [illegible]: Scalzo, Foradini (46' Marino), Scandella, D'Ambrosio, Greco, Parmigiani, Crosasso, Castagno, Di Leva, Beccaria, Barbaro. **Rete:** 45' Falbo. **Arbitro:** Terranova.

AMATORI - [illegible] 1-1 — **Amatori:** De Angelis, Zancanaro, Verducci, Morrone (72' espulso), Nereni, Barolo, Costa, martone, Todaro, Villaverde, Russo. **Susa:** De Giorgis, Cadelano, Pellissero, Assetta, La Torre, Tua, Ventura, Zerbonia, Neroni, Caffo, Perotto. **Reti:** 30' Russo, [illegible] Zerbonia su rigore. **Arbitro:** Rodin.

LUCENTO - CORSICA BEINASCO [illegible] — Lucento: Farruggia, Santamaria, Bongiovanni, Conte (30' Verio), Bertolini, Simone, Salvato, Casagrande, Jezzi F., Durante, Calabrese. **Corsica Beinasco:** Garetto, [illegible] (70' espulso), Gatta, Alderuccio (35' Fossi), Maniero, Romussi, Perretti, Enrione, Racca, Lucchi, Simiele (60' Pedone).

LASCARIS - VICTORIA [illegible] 1-0 — **Lascaris:** Poletti, Gibin, Cavicchioli, Carosio, Andriani, Memeo, Pontremoli, Pierluigi, Crivellari, Mancini, Beltramo. **Victoria Iv[illegible]** Bertonelli, Vocale, Modafferi, Veronese, Ristoldo, Congionti, Tosolini (73' Di Dio), Lamblase, Bovolenta, Notario, Doglioli. **Reti:** 59' Crivellari. **Arbitro:** Bonelli.

LANCIA - GRUGLIASCO 1-1 — [illegible]: Roscio, Carlotto, Asinari, Fornaresio, Abbana, Modenese, Pinchera, Taraglio, Ferrario, Jacolino, Aterrato. **Grugliasco:** Pavia, Brunetti, Gasta, Giorgio, Scarpelli, Carpentieri, Mancin, Falcetto, Nicosia, Ferranti, Ricotta.

VENARIA [illegible] - [illegible] D'ORO 1-1 — **Venaria Aurora:** Monticone, Castagneris, [illegible] (65' Riverso), Sette, Serta, Nocca, Ricciardi, Picatti (54' Mercadante), Vacca, Masinari, Chiricò. **Nichelino [illegible] D'oro:** Rubicondo, Solla, Spada, Marotta, Taurisano, Valeriano, Frasia (46' Brescia), Di Gallo, Mialmeri, Favale (57' Russano), Migliorini. **Reti:** 28' e 46' Mialmeri, 50' Taurisano (autorete), 82' Brescia. **Arbitro:** Bergamo.

[illegible] [illegible] - SIX TAU [illegible] **1-2** — **Pro Collegno Collegnese:** Frassati, Pitton, Meloni, Milanello, Falcone, Lanzoni, Salvatore, Lorenzoni, Roncon, Cavallo, Magri (75' Rondinone). [illegible] Tau [illegible] Guarise (46' Camposeo), Boscolo, Fava, Zaffarana, Omizzolo, Moschini, Burzio, Veneziano, Pasqua, Sinopoli, Siciliano (82' Genova).

CONDOVE - ORIONEVALLETTE 2-2 — **Condove:** Cullino, Martin, Agostini P.L., Versino, Listelli, Agostini A., Vanara (75' Arca), Jannon (65' Boi), Romagnino, Vercellino, Dossena (87' espulso). **Orionevallette:** Di Pierro, Lancione, Cracas, Di Giacomo, Garbin, Piccirillo, Battista, la Terra, Armano (86' espulso), Zancanaro, Monopoli. [illegible] 5' Piccirillo, 17' Romagnino, 29' Monopoli, 80' Boi. **Arbitro:** Siciliano.

Classifica: Meroni C. Vica p. 15; Santenese 13; Corsica Beinasco, Lucento, Nichelino, Orionevallette 11; Lascaris 10; Condove, Pro Collegno Coll. 9; Susa 8; Almese, Amatori, Grugliasco, Lancia 6; Venaria Aurora, Victoria Ivest 5.

Trascinato da un favoloso Crivellari, un ragazzo di 19 anni che batte [illegible] rete da ogni posizione con entrambi i piedi, il Lascaris ha superato il validissimo Victoria Ivest affacciandosi con merito ai vertici della classifica. Il centravanti bianconero, [illegible] tempo corteggiato da società di serie superiore, ha realizzato la re-[illegible] vittoria [illegible] colpito due pali [illegible] portiere battuto.

«E' il nostro fiore all'occhiello — ha commentato il presidente Francesco Trabucco — *come lo [illegible] i tanti giovani, circa i due terzi della squadra, che in questa stagione militano in 1ª categoria»*.

Creatore del nuovo corso del sodalizio pianezzese, Trabucco [illegible] quattro anni di gestione, sostenuto dall'ormai leggendario presidente onoe geom. Lello Bettini e coadiuvato da ottimi dirigenti tra cui Giuseppe Sagunto, ha rivitalizzato il [illegible] trasformandolo in un vivaio di promesse.

Oggi all'ombra del G.S. bianconero di provincia gio-[illegible] 270 atleti divisi in 9 squadre, [illegible] nel settore giovanile.

«Lavorare per [illegible] società così seria e bene organizzata — dice l'allenatore dei [illegible] tanti Franco Mattalia — *[illegible] è un piacere e un privilegio. Agli allenamenti non manca mai nessuno [illegible] i risultati positivi della domenica [illegible] [illegible] la logica conseguenza.*

José Leva

PRIMA CATEGORIA — Risultati, classifiche e commenti

GIRONE E — Contro il Vigone terzo risultato utile consecutivo: 2-2

Corneliano, la crisi è superata

CORNELIANO D'ALBA — Per l'undici dei Roeri la crisi è davvero superata: dopo cinque sconfitte nelle prime sei giornate ieri il Corneliano ha ottenuto con il Vigone il terzo risultato utile consecutivo, compiendo un altro passo avanti in classifica. L'incontro con i torinesi si è concluso sul 2 a 2 (dopo un inizio alla grande) complici due sfortunate autoreti [illegible] libero Aloi.

Il rilancio della squadra dei Roeri è coinciso con la sostituzione di Reginaldo Pilzer con Gianni Breviario (ex giocatore della Roma) alla guida della compagine.

La società [illegible] partita con grandi ambizioni: modificata quasi per intero la formazione dello scorso campionato, aveva ingaggiato giocatori provenienti dalla promozione e dall'eccellenza per allestire una formazione altamente competitiva. Dall'Albese [illegible] arrivati Sarullo, Berrino e Carena, dal Bra Viberti, Pregliasco (poco utilizzato perché infortunato) [illegible] Giordana, dalla Sommarivese Sandri [illegible] dalla Vaelo Mondovì Lingua, che nelle ultime due stagioni ave[illegible] realizzato 27 reti.

Uno squadrone insomma, che tecnici [illegible] giocatori unanimemente indicavano come una delle maggiori favorite del girone per la promozione. Ma qualcosa non ha funziona[illegible] — dice il dirigente Francesco Taricco —. Alcuni giocatori hanno deluso le aspettative, altri hanno avuto problemi di inserimento [illegible] così da grandi favoriti [illegible] vigilia ci siamo trovati ultimi in classifica a lottare per non retrocedere, come lo scorso anno.

A dire il vero la promozione [illegible] era il nostro obbiettivo — continua Taricco —: puntavamo sì a recitare [illegible] ruolo di protagonista [illegible] non con ambizioni di passare nella categoria superiore. In fondo noi siamo un gruppo di amici pa[illegible]titi per il calcio che ogni [illegible] spende un po' [illegible] soldi per la squadra del paese, ma la promozione richiede un'altra struttura societaria. Comunque [illegible] far bella figura ci tenevamo. Ora, dopo il cambio di allenatore, la squadra sembra essersi ripresa anche se [illegible] abbiamo ancora risolto tutti i nostri problemi — aggiunge Taricco —. Ad esempio in casa non riusciamo ad esprimerci al meglio, colpa anche del terreno di gioco piccolo che ci impedisce di sviluppare certi schemi [illegible] gioco, di esprimerci secondo le nostre reali possibilità».

Il Corneliano comunque punta a concludere il campionato tra le prime sei [illegible] di raccogliere almeno in parte quelle soddisfazioni che sono mancate disputando un girone di ritorno alla grande. «Un modo dignitoso per chiudere [illegible] stagione iniziata male — *conclude Taricco* — [illegible] per ripagare il nuovo sponsor della società (di cui è presidente Roberto Ronchi), la C.M.T.I. di Castagnito dell'appoggio offerto alla squadra».

Con questi propositi, dunque, il Corneliano [illegible] prepara ad affrontare il resto del campionato di prima categoria che domenica prossima lo vedrà impegnato sul difficile campo della capolista Villafranca.

Pier Paolo Luciano

Vinovo, un solo acuto

VINOVO-PIOSSASCO [illegible] — Vinovo: Saracano; Vincenzutto, D'Amico; Rivero, Canavese, Rizzo; Montanta, Auricchio, Agoni, Berardo, Petti (Gobetti 80'). **Piossasco:** Marco; Merlin, Petazzi (Lombardo 46'); Acossato, Giuliano (Artuso 46'), Russo; Iosa, Albasini, Scrufari, [illegible]mo, Tamburini. **Rete:** Berardo al 30'. Arbitro: Anselmo di Asti.

VALEO MONDOVÌ-SALUZZO 3-0 — [illegible] [illegible] Vercellone; Randazzo, Viale; Biangetti, Cappai, Torazza; Balocco, Gallone, Abate, Murgia, De Angelis. **Saluzzo:** Genovese; Bosio, Cravero; Lehman, Rinaudo, Gallo; Cirla I, Cirla II, Selmandi, Oliva, Franco. [illegible]: Torazza (rigore) al 40', Viale 60' e Gallone al 75'.

NARZOLESE-ATLETICO PINEROLO 1-1 — Narzolese: Rossi; Falco, Massimino; Mazzola, Gonella, Morra; Borza, Damiano, Abrale, Borio, Mondino (Dogliani 65'). [illegible] **Pinerolo:** Benenati; Giordano, Savino; Olivero, La Spina, Di Matteo; Paternò, Gilli, Pitaliz, Antonaccio, Polzella. [illegible] Morra al 42', Gilli 81'.

[illegible] [illegible] 0-1 — [illegible] **Dronero:** Bellardo; Lerda, Mandrile; Oberto I, Morello II, Raina; Viale (Brignone 46'), Cavallo (Leonino 70'), Bruna, Margaria, [illegible] I. **Villafranca:** D'Attilia; Maino, Girardello; Galfione, Di Pietro, Luciano; Caramellino (Milanesio 60'), Crepaldi, Musso, Brignolo, Condello. [illegible]te: Caramellino [illegible] 24'.

PEROSA-BOVES 1-0 — Perosa: Olivero; Lovera (Bruno 46'), Ciot; Pasaru, Pronelli, Barbato; Genchi, Santoro, Ferrero (Micol 70'), Fassi, Morganti. **Boves:** Perazzolo; Pesce, Lovera; Armando, Giugliano; Rancurello, Dutto, Consolino, Cabarello. [illegible] Fassi [illegible] 67'. Arbitro: Segnan di Torino.

[illegible] **GALFER-ACAJA FOSSANO 1-3 — Barge:** Musco; Mattio, Lomi; Cattozzi, Zaino I, Borgna; Ceri, Bourchet (Priotto 46'), Coalova, Fervier, Collino. **Acaja Fossano:** Sarale; Zorniotti, Operti; Manfredi, Tesio, Ramonda; Marchisone, Gianoglio, Di Pietro, Ghillardi, Capra. [illegible] Ramonda al 55' e al 70', Ghillardi al 67' [illegible] Collino all'85'.

CORNELIANO-VIGONE 2-2 — Corneliano: Berrino; Pace, Giordana; Sandri, Rosso (Tagliano 75'), [illegible]: Carena, Viberti, Lingua, Sarullo, [illegible] (Capello 5'). **Vigone:** Savino; Druetta, Beltorte; Costamagna, G. Marchisio, F. Marchisio; Lamanna, Noce, Franzè, Gili, M. Marchisio. [illegible]: Sarullo al 15', autoreti [illegible] Aloi al [illegible] e 30' Giordana al 74'.

Classifica: Valeo, Villafranca p. 12; Narzolese, Pro Dronero 11; Acaya, Saluzzo 10; [illegible] 9; Boves, Vigone 8; Barge 7; Atletico Pinerolo, Corneliano, Vinovo 6; Pi[illegible].

GIRONE F — Di Borio la rete che ha messo a terra il Comollo di Novi

L'Ozzano sempre più in alto

OZZANO — [illegible] in classifica con [illegible] punti, l'Ozza[illegible] non nasconde l'ambizione di [illegible] qualificazione finale nel girone F di Prima categoria. Ieri ha superato i novesi [illegible] Sergio Comollo [illegible] 1-0, gol messo a segno al 70' dal centravanti Borio, di testa, su corta respinta del portiere Albanese.

I rossoblù locali erano già andati a rete al 44' con Marinone, [illegible] l'arbitro Ferrero ha annullato per un fallo dello stesso giocatore. *«Nella ripre[illegible] abbiamo avuto 6-7 occasioni* — commenta [illegible] Nicora, da [illegible] dirigente dell'Ozzano — *ma non siamo riusciti a rimpinguare il bottino. Sinora l'Ozzano per la esiguità [illegible] rettangolo [illegible] gioco, ha saputo meglio esprimersi fuori casa dove ha collezionato vittorie [illegible] pareggi».*

«Quando giochiamo fra le mura [illegible] — aggiunge [illegible] presidente Secondo Tracino — *finiamo per subire l'attacco dell'avversario».*

Capitan Marinone, [illegible] anni, [illegible] il punto di [illegible] dei [illegible] blù. *«Ha giocato* [illegible] *giovanili dell'Ozzano dall'età [illegible] 13-16 anni* — sottolinea compiaciuto il vicepresidente Piero Bonelli — *e dopo un'esperienza nei ragazzi dell'Inter, è tornato in paese (dove vive) ed è re[illegible]gista e uomo d'ordine in difesa».*

«Villanova, Redoglia, Bellero — aggiunge l'altro vicepresidente Bruno Falotti — *danno sicurezza ai compagni di gioco».*

A completare l'assetto della squadra il club si è assicurato Opezzo dal Caresana, Musso e Cerrato [illegible] Torretta Santa Caterina di Asti, Rustico dalla Valenzana, Giovenco dal Casale.

«Il pubblico [illegible] è però sempre così numeroso [illegible] meriteremmo — sottolineano gli accompagnatori Piero Castagnone e Piero [illegible] — [illegible] *difficile riuscire [illegible] coagulare entusiasmo, ma i fedelissimi non mancano».* L'Ozzano è allenato da Piergiuseppe Micco, [illegible] giocatore locale degli anni '60-'65, successivamente [illegible] forza [illegible] squadra giovanile del Casale [illegible] nel passato trainer della Caresana. Lo affian[illegible] [illegible] collaboratore Luciano Bombonato, [illegible] rossoblù.

«Quest'anno abbiamo ripre[illegible] con [illegible] pulcini — dice Sergio Foglino responsabile del settore — *ogni martedì [illegible] giovedì alleniamo questi ragazzini (9-11 anni) che arrivano in palestra con i genitori e provengono da Rosignano, Ottiglio, Madonnina di Serralunga, Casorzo oltre che da Ozzano. In attesa della disputa del campionato, in primavera, [illegible] impegniamo in [illegible] torneo del Csi. Sono le speranze del domani».*

Gianluigi Perazzi

Balzolese «corsara»

[illegible] 0 [illegible] 3 — [illegible]: Viola; Cane, Icardi; Poggio, Obice, Garbarino; Stella, Cocito, Bergamasco, Gonella, Terzolo. **Balzolese:** Azzalin; Torriano, Martinotti; Stoppa, Pozzolo, Coppo; Debandi, Spampinato, Ceri (85' Bardelli), Mignone (75' Marafin), Traxino. **Reti:** 44' Ceri; [illegible] Ceri; 85' Stoppa.

[illegible] [illegible] 1 [illegible] 0 — [illegible] Morbelli; Montin (77' De Filippi), Bollettieri; Sisi, Inversi, [illegible]ini (73' De Biasi); Beltrame, Maestri, Guerci, Gerace, D'Angelo. **Cascinagrossa:** Miraglia; Zunino, Legnaro; Tacchino, Cartasegna, Vendramin; Minoldo (75' Daglio), Di Stefano (75' De Bianchi), Calvio, Francolin, Raviola. **Arbitro:** Puglia. [illegible] 52' Gerace.

QUATTORDIO*COSTIGLIOLE 3 [illegible] 1 — Quattordio: Ballerini; Burbello, Sciaclo; Musso, Carrà, Vannicola; Sacco, Poggio (70'Brusasco), Polato, Spandonaro (85' Vecchiè), Gemma. **Costigliole:** Ruffa; Tiri, Murador; Pistillo (85' Marinielli), Gobbo (60' Loffredo); Spazziale, Marcon, Tosetti, Amaluzzo, Ingrasci, Scola. **Arbitro:** Terrile. [illegible]: 15' Gemma; 32' Polato; 37' Vannicola; 44' Scola.

MONFERRATO-FELIZZANO 2 [illegible] 0 — [illegible]: Sala; Mariannini, Serramondi; Palazzetti, Vergendo (46' Baretta), Ferrari; Pirato, Casalone, Vercelli (80' Mombelli), Rosas, Avonda. **Felizzano:** Baretta; Bello, Evangelisti (46' Cacciatori); Moretto, Berta, Traversa; Ferraro, Mignosi, Varchi (70'Campisi), Massuelli, Grasso. [illegible] 50' Ferrari; 70' [illegible].

[illegible] 0 [illegible] 1 — [illegible]: Cauda (46' Masoero); [illegible] Varaldo; Garri, Porro, Chauta; Novo, Passuello, Barrocu, Serullo (46' Confessora), Concari. [illegible]: Cantore; Focante, Motto; Zilio, Benso, [illegible]lo; T[illegible] Manfredi, De Negri, Chiapuzzi, Tegon. [illegible] 77' Chiapuzzi.

OZZANO-SERGIO [illegible] 1 [illegible] 4 — [illegible] Musso; Villanova, Opezzo; Marinone, Cerrato,Guerrato; Rustico, Peruzzo, Borio (82' Redoglia), Lorenzini (72'Bellero), Giovanco. **Sergio [illegible]o:** Albanese I; Lovati, Sacco; Ciampi, Albanese II, Pantellini (75' Parodi), Lorenzon, Borghello, Vignola, Balardi, Lanza. **Arbitro:** Ferraro. **Rete:** 70' Borio.

SPINETTESE-SAN [illegible] NUOVO 1 [illegible] 1 — Spinettese: Guzzon; Pirrone, Legnaro; Massone, Zottarelli, Parodi; Scaletta, Malni, Caneva, Schievini, Vecchio. **San [illegible] Nuovo:** Mazzola; Rossini (27' Zucca), Colla; Galardini, Robotti, Bruschetta (78' Massobrio); Bottino, Rolando, Bozza, Mantovani, Baghino. **Reti:** 73' Rossini; 85' Parodi.

Classifica: Quattordio p. 13; Balzolese, Ozzano 12; Spinettese 11; Monferrato 10; Gaviese, S. Giuliano Nuovo 9; Felizzano, S. Comollo 8; Asca Gaiimberti, Costigliolese, Sandamianese 7; Cascinagrossa 6; Santostefanese 5.

LA SECONDA

GIRONE A: Briga-Domodossola 0-0; Visconlea-Cristinese 1-2; Fondotoce-C.T.P. Intra 0-1; Montecrestese-Gargallo 0-1; Mercurago-Lesa 3-0; Sazzese-Nebbiunese 2-1; Pievese-S. Maurizio 2-1

Classifica: Domodossola punti 12; Briga, C.T.P. Intra, Fondotoce, Mercurago, Visconlea [illegible] Sazzese 10; Cristinese e Montecreste[illegible] 9; Pievese 8; Nebbiunese 7; Gargallo e [illegible] Maurizio 6; Lesa 5

GIRONE [illegible]: Bogogno-Granozzese 2-2; Borgolavezzaro-Maranese 1-0; Casalvolone-Ghemmese 1-1; Pernatese-Cavaglio 1-1; Fontanetese-Varalpombiese 1-1; Pombiese-Vespolate 1-1; Villaggio Dalmazia-Sanmartinese 1-0

[illegible] Cavaglio punti 13; Granozzese, Casalvolone, Mara[illegible] e Varalpombiese 11; Borgolavezzano 10; Ghemmese, Pombiese e Pernatese 8; Bogogno, Fontanettese, Vespolate e Villaggio Dalmazia 7; Sanmartinese [illegible].

GIRONE C: Pray-Lessona 1-0; Verrone Mob. L.-Crevacuore 1-0; Pettinengo-La Cerva 3-5; Occhieppese-Cavaglià 3-1; Massazza-Spolina 1-0; Valdengo-Mossese 0-0; Villaggio Lamarmora-Salusso[illegible]la 1-3.

Classifica: Pray, Valdengo e Verrone [illegible]. L punti 11; Crevacuore, La Cerva, Occhieppese, Mossese [illegible] Salussola 10; Villaggio Lamarmora 8; Cavaglià e Spolina 7; Massazza 6; Pettinengo 4; Lessona [illegible].

GIRONE D: Coumba Freide-Anpi Elter 1-3; Mongexcarbo-Arnad 1-1; Bellavista-St. Pierre 5-1; Verrès-Borgofranco 3-1; Châtillon-Gressan 2-0; Issogne-St. Christophe 0-1; Quart-Sarre Chesallet 0-6

Classifica: St. Christophe punti 14; Châtillon 13; Bellavista 12; Sarre Chesallet 11; Anpi Elter e Mongexcarbo 10; Borgofranco, St. Pierre e Verrès 9; Gressan 8; Issogne 7; Arnad 6; Coumba Freide [illegible]; Quart 1

[illegible] [illegible] Alicese-Fontanettese 0-0; Atletico Vercelli-Borgodalese 3-1; Bianzè-Tronzanese 1-1; Ponderanese-Caresanese 2-1; Pro Palazzolo-Piemonte Sport 2-0; Saluggese-Popolo 1-2; Villata-Ronzonese 3-4.

Classifica: Tronzanese punti 15; Pro Palazzolo e Ronzonese 14; Popolo 13; Fontanettese 11; Bianzè 10; Caresanese [illegible]; Atletico Vercelli, Alicese e Piemonte Sport 7; Villata 5; Borgodalese [illegible] Ponderan[illegible] 4; Saluggese [illegible].

[illegible] F: [illegible] Villanova-Catuso 2-1; Rivarossese-Busanese 3-1; Forno-Locana 1-0; Tonenghese-Palazzo 0-1; Piverone-Sangiustese 1-1; Rodallese-Tecnocalcio 1-1; San Giorgio Can.-Soveco Esperanza 2-1

Classifica: Sangiustese punti 13; Tecnocalcio 12; Rodallese 11; Bert. Villanova e Forno 10; S. Giorgio Can. 9; Palazzo e Tonenghe[illegible] [illegible] Caluso, Locana, Rivarossese [illegible] Soveco Esperanza 7; Busane[illegible] [illegible] Piverone 6.

GIRONE G: Rivoli Rivolese-Giaveno 1-2; Borgo S. Remo-Pro Cascine Vica 0-2; Druentina-Bussoleno 0-0; Borgonese-Caselette 0-0; Coazze-Pozzostrada 2-2; Paradiso L.R.-Pianezza 0-2; Venaus Manf. Susa-Universalcase BN. Rosta 0-0

Classifica: Borgonese, Coazze e Pozzostrada punti 13; Bussolano 12; Druentina 10; Paradiso L.R., Rivoli Rivolese e Venaus [illegible], Susa 9; Giaveno 8; Pianezza, Pro Cascine Vica e Universalcase [illegible] Rosta 7; Caselette 7

GIRONE [illegible] Trofarello-Airaschese 0-1; La Loggia-Autoric. Amatori 2-1; B.F. Cambiano-Luserna 2-2; Borgo Mercato-Volvera 2-0; Candiolo-Crocera 1-0; Rivalta-Cumiana 1-0; Social C.T.O.-Villar Perosa 2-1.

Classifica: Social C.T.O. punti 17; Candiolo 16; Luserna 13; [illegible]valta 10; Autoric. Amatori; B.F. Cambiano, Crocera, Trofarello e Villar Perosa 9; Airaschese 8; Cumiana [illegible] Borgo Mercato e La Log[illegible] 5; Volvera 1.

[illegible] 1: Amicizia-V. Maroso Corleone 3-1; Giardin Palatino-Ardor S. Francesco 0-0; Atletico Fortino-Pianese 5-1; Brandizzo-Mondialpol 0-1; Chivassese-Real S. Benigno 2-0; Montanaro-Devesi 3-0; Subalpina-Leinì 1-2.

Classifica: Mondialpol [illegible] Montanaro punti 14; Chivassese 12; [illegible] Fortino e Real [illegible]. Benigno 11; Ardor S. Francesco e Leinì 9; Amicizia Brandizzo e Subalpina 7; Devesi [illegible] Giardin Palatino 6; Pia[illegible] [illegible] V. Maroso Corleone 4.

[illegible] L: Pilonetto-A. Picchi 3-1; Aux. Valdocco-Junior Nelle se 2-3; Junior [illegible] Testona-Barracuda F. 0-0; Bogino V. Nuovo-S. Giorgio To 1-3; Loescher-G.A.R. 0-1; Rifugio d'la Gôba-Mirafi Carrozz. Ruiz 0-2; Pino Maina B.L.-Spartalamet 2-3.

Classifica: Junior [illegible]. Testona punti 16; Pilonetto 14; G.A.R. 13; Barracuda e S. Giorgio To 11; A. Picchi [illegible] Spartalamet 10; Rifugio d'la Gôba e Bogino V. Nuovo [illegible] Mirafi. Carrozz. Ruiz e Pino Maina B.L. 6; Aux. Valdocco 4; Junior [illegible] 3.

[illegible] M: Beinette-Savigliano 81 1-1; Calciat. Diletti. Verzuolo-Robiante 2-2; Clavesanese-Cavallermaggiore 4-0; Cuneo Saetta-Scarnafigi 2-0; FF.GG. Cuneo-Marene 2-1; Moretta-Manta 2-1; Pedona-Garessio 1-1.

Classifica: Clavesanese punti 15; Calc. Diletti Verzuolo, Cuneo Saetta e Moretta 13; Robiante 11; Cavallermaggiore e Garessio 10; Beinette, FF.GG. Cuneo e Savigliano 81 8; Pedona 5; Manta, Marene e Scarnafigi 4.

[illegible] [illegible] Bassignana-Sale 1-2; Fresonara-Canelli 0-2; Cantalupo-Mandrogne 0-2; Nicese-Cassine 2-2; Paderna Termobagni-Don Bosco At. 1-0; [illegible]. Giuliano Vecchio-Luese 2-0; Val. Mazzola At.-Piovera 4-3.

Classifica: Bassignana punti 14; Canelli [illegible] Luese 13; Mandrogne 11; [illegible] Bosco At. 10; Cantalupo e Fresonara [illegible] Sale 7; Paderna Termobagni 6; V. Mazzola At., Nicese e S. Giuliano Vecchio 6; Piovera [illegible] Cassine 4.

Presidente... fuori [illegible]

[illegible] Commissione disciplinare della Lega dopo l'esito del dibattimento seguito all'atto disposto dall'ufficio di inchiesta a carico del Devesi [illegible] [illegible] presidente Luigi Umoretto, [illegible] l'accusa di illecito sportivo osserva: *«L'Umoretto [illegible] stato imputato per avere compiuto [illegible] diretti [illegible] alterare lo svolgimento ed il risultato della gara Rossa[illegible] Ciriè-Subalpina (campionato 3ª categoria) del 30-5-1982, con offerta [illegible] giocatori della società Rossana Ciriè [illegible] premio in denaro, in caso di risultato utile contro la Subalpina».*

Si tratta dell'ultima gara di campionato e il Devesi era [illegible] pari punti con la Subalpina in testa alla classifica. Sentite numerose testimonianze, giocatori, dirigenti [illegible] lo stesso arbitro che diresse la gara, la commissione ha tramutato l'accusa di illecito sportivo, in comportamento non regolamentare ed in base all'art. 1 R.D. ha inflitto [illegible] Luigi Umoretto l'inibizione a ricoprire cariche federali, sociali e [illegible] svolgere ogni attività sportiva sino [illegible] 30-6-1983; [illegible] alla U.S. Devesi a titolo di responsabilità diretta, la penalizzazione di due punti in classifica da scontarsi nel campionato in [illegible].

Cladinoro Bianco

silenziosa come la sua ombra

Audi 100

**Con la più bassa resistenza all'aria (Cx 0,30)
la nuova Audi 100 è [illegible] vettura [illegible] più aerodinamica [illegible] mondo
e [illegible] a questo suo primato
[illegible] eccezionale silenziosità [illegible] bassi consumi**

Nella gamma della nuova Audi 100, quattro motorizzazioni:
4 cilindri di 1800cmc [illegible] 75CV (165kmh, 14km/l ai 120 orari)
5 cilindri di 1900cmc e 100CV (176kmh, 13,7km/l ai 120 orari)
5 cilindri di 2200cmc e 136CV (200kmh, 12,7km/l ai 120 orari)
5 cilindri Diesel di 2000cmc e 70CV (155kmh, 13,5km/l ai 120 orari)

820 punti di Vendita e Assistenza [illegible] Italia.
Vedere negli elenchi telefonici alla seconda di copertina
e nelle pagine Gialle alla voce Automobili.

Audi all'avanguardia della tecnica.

del Gruppo Volkswagen

oroscopo di domani

di Raffaella Girardo

[illegible] (21 marzo - 20 aprile)
State attenti poiché gli influssi negativi colpiranno soprattutto i vostri [illegible] danneggiando la vostra situazione economica: un po' di parsimonia sarà necessaria in [illegible] periodo! La presenza di Venere stimolerà nuove avventure sentimentali.

TORO (21 aprile - 21 maggio)
Venere, il pianeta dell'amore, della bellezza, dell'intelligenza entrerà nel vostro segno stimolando le vostre doti migliori e permettendovi di godere di soddisfacenti storie sentimentali. [illegible] le relazioni anche tra i coniugi. Il lavoro procederà senza intoppi.

[illegible] (22 maggio - [illegible] giugno)
Ottimi gli influssi astrali di cui disporrete in giornata. [illegible] avvantaggeranno sia nel lavoro [illegible] negli interessi. Buona an[illegible] la vita [illegible]: per taluni è previsto un matrimonio e sarà un lega[illegible] una [illegible] importante

CANCRO (22 giugno - 22 luglio)
L'influsso e la presenza di Giove vi saranno particolarmente favorevoli soprattutto in [illegible]o lavorativo. Ri[illegible]eria notizie positive per cambiamenti validi che dovrete prendere in seria considerazione. Venere vi sarà, inoltre, favorevole in amore.

LEONE (23 luglio - 22 agosto)
L'influsso negativo della Luna [illegible] danneggerà solo momentaneamente: già [illegible] dalla giornata sarete avvantaggiati [illegible] negli affari che, essendovi particolarmente favorevole, vi permetterà [illegible] grosse [illegible] in denaro.

[illegible] (23 agosto - 22 sett.)
La giornata [illegible] preannuncia favorevole per [illegible] le entrate in denaro e per gli [illegible] in generale. Qualche [illegible] o litigio in famiglia oltre a piccoli disturbi di salute [illegible] non dovranno, però, allarmarvi. Sapletevi tenere il partner solo se [illegible] veramente sincero.

BILANCIA (23 sett. - 22 ott.)
La Luna vi sarà negativa soprattutto nelle iniziative [illegible] lavoro [illegible] non è il caso di disperarsi, presto, infatti, Giove e [illegible]5 vi [illegible] maggiormente propizi e tutto si risolverà in meglio, an[illegible] le questioni più contrastate.

SCORPIONE (23 ott. - 22 nov.)
Influssi negativi vi renderanno insoddisfatti soprattutto nel lavoro. Nonostante cattiverie che vi verranno fatte per [illegible]lis riuscirete comunque ad accattivarvi le simpatie dei superiori. Questo [illegible] di vantaggio per la carriera.

SAGITTARIO (23 nov. - 21 dic.)
Sarete avvantaggiati da influssi astrali positivi che vi proteggeranno in [illegible] senso, soprattutto Mercurio vi favorirà nei vostri interessi [illegible] nell'attività. [illegible] anche gli influssi [illegible] Venere che [illegible] doneranno più charme conquistando così [illegible] persona amata.

CAPRICORNO (22 dic. - 20 genn.)
State attenti poiché sarete soggetti [illegible] influssi negativi [illegible] a contrastarvi [illegible] in [illegible]. Attenzione perciò nel lavoro in cui [illegible] lottare contro le sattivezze di cui sarete oggetti[illegible] parte di un collega invidioso.

ACQUARIO (21 genn. - 18 febbr.)
[illegible] parte qualche complicazione momentanea dovuta più c[illegible] altro a disattenzione, riuscirete a raggiungere [illegible] obiettivi prefissi. In questo periodo, comunque, dovreste prestare maggiore attenzione alla salute e dedicarvi di più al riposo.

[illegible] (19 [illegible] - 20 marzo)
Avrete una [illegible] ripresa negli interessi e anche il lavoro si svolgerà tranquillamente e all'insegna del [illegible]. Al[illegible] verranno [illegible] a svolgere importanti missioni di [illegible]. I problemi affettivi, [illegible] chiara spiegazione, verranno superati.

NILUS

KOKY

Lettere dei lettori

Virgilio dietro la grata

Rio de Janeiro, [illegible] ottobre [illegible]

Da Shakesperare a [illegible]ini, da Virgilio a Ezra Pound l'Italia è stata lo scenario delle più belle opere dello spirito [illegible]. Così [illegible] vedo, così [illegible] sento: un Paese musicale, tachnicolor ed ispiratore dove ogni panorama sembra [illegible] adatto a [illegible] [illegible] scena un'opera.

Sono stato cinque volte [illegible] Italia e negli ultimi [illegible] viaggi (ottobre del 1978 e settembre scorso) sono andato [illegible] Napoli dove [illegible] altre cose speravo di visitare la tomba del grande poeta latino Virgilio. Che dispiacere! [illegible] volte ho trovato [illegible] grata chiusa senza avvi[illegible] infine [illegible] [illegible] orario [illegible] visite.

Invece, dietro la grata c'era un grosso [illegible] dallo sguardo [illegible]. Come [illegible] [illegible] piaciuto in quel momento avere l'offa magica della Sibilla!

Poi [illegible] andato all'ufficio del turismo della vicina [illegible]zione [illegible] Mergellina per informarmi, e lì ho trovato un avviso incollato sul vetro in varie lingue: «Torno subito». Dopo qualche minuto di attesa sono riuscito a parlare con la funzionaria [illegible] [illegible] sapeva dirmi quando finalmente [illegible]si potuto visitare quel luogo. Sono ritornato ancora una volta, la mattina forse sarò più fortunato, ho pensato. Ma niente.

Comunque [illegible] dovuto ritornare al mio Paese per [illegible] [illegible] conda volta con questa frustazione [illegible] 10.000 km, e se [illegible] scrivo all'Azienda di turi[illegible]mo di Napoli è per sospetto di trovarla chiusa.

E come me, io [illegible] domando, quanti studenti, quanti latinisti hanno avuto lo stesso dispiacere, giusto in quest'anno [illegible] cui [illegible] celebra i 2000 anni di Virgilio! Che luogo dell'Inferno riserverebbe il poeta latino [illegible] burocrati napoletani?

Termino qui la mia protesta come erede della tradizione culturale latina e esprimendo il mio [illegible] grande affetto per il vostro Paese.

Herminio Teixeira
Av. Portugal, 858/A [illegible]
2229/Rio de Janeiro
Brasile. Tele!. 2956674

ECONOMICI

La tariffa è di L. 2100 la riga. Rubrica 6 operai/impiegati L. 1125, tecnici L. 1320, dirigenti L. 1700. Rubrica 8 e 11 [redacted] da) L. 1125. Avvisi urgenti [redacted] o neretti: il doppio. Neretti urgenti, data fissa e urgentissimi il triplo.

[redacted] ECONOMICI VIA FILO
Gli annunci economici per **La Stampa** e **Stampa Sera** possono essere ordinati a mezzo telefono al seguente numero [redacted] (3 linee con ricerca automatica).
Il relativo pagamento dovrà essere effettuato presso qualsiasi Filiale dell'Istituto Bancario San Paolo di Torino o della Cassa di Risparmio di Torino secondo le modalità che verranno fornite.

In tema di offerte di impiego o lavoro, l'editore ricorda che la legge 9.12.1977 n° 903 vieta discriminazioni sul sesso e l'inserzionista è impegnato a rispettare tale legge.

2 Affari e capitali

A.A.A.A. PRESTITI immediati a tutti fiduciari, su auto, su immobili, tariffe, rate (fino a 36 mesi) agevolazioni assecondando esigenze clientela. Mutui ipotecari fino a 7 anni a tassi bancari.
FINCOTEX S.p.A.
corso Francia 15, tel. 749.8203 - 779.828.

A.A.A. [redacted] chiunque: [redacted] prestiti in [redacted] sulla fiducia. Autosovvenzioni e mutui ipotecari in pochissimi giorni con anticipi immediati. Telefonare 011 650.3961.
A. PRESTITI rapidissimi a commercianti, artigiani, dipendenti e casalinghe. Telefonare 011 836.369 ore ufficio.
[redacted] a norma [redacted] legge con [redacted] 5° stipendio dipendenti ospedalieri [redacted] locali. 011 443.167.
[redacted] a commercianti aziende artigiani prestiti in 24 [redacted]. Telefonare 650.7779.

3 Aziende, [redacted]

A.A. [redacted] 638.039 679.654 [redacted] negozi, [redacted] in loco per valutazioni commerciali senza spese.
A.A. AZIENDAL MARKET 011 650.2175 So[redacted] del gruppo Casamercato Spa compra vende [redacted] di ogni genere e prezzo.
[redacted] 638.038 [redacted] libreria pelletteria giocattoli [redacted] Mirafiori, posizione presso scuole, cede [redacted] milioni.
[redacted] vende [redacted] prestigiosa oreficeria ottima posizione [redacted] S. [redacted] ta. 90 milioni. Telefono 011 857.767.
[redacted] compra e vende esercizi commerciali di ogni [redacted] per selezionata clientela. Telefono 011 857.767.
AGENZIA Bumbaca Chieri vende nel centro bellissimo esercizio alimentari e drogheria 50 mq [redacted] trattabili. Tel. 011 - 857.767.
BOUTIQUE vende privato piazza Vittorio 2 vetrine 49 milioni. Trattabili tel. 710.538 - 713.409.
CARTOLIBRERIA giocattoli zona S. Paolo tabelle 11-13-14 adatta persona sola buon reddito cediamo Agenzia Troglia 521.1254.
[redacted] ciabilissima cederebbe negozio con retro e magazzino. Tel. 202.204 [redacted] ufficio.
[redacted] seconda [redacted] Torino con alloggio 2,5 q. farina giornaliera offriamo gerenza [redacted] competente [redacted] Troglia [redacted].

4 Terreni

A. L[redacted] A[redacted]
Il Punto Immobiliare Spa vende terreno agricolo servito da strada pagamento rateale [redacted] interessi per il 1982/83. Tel. 658.235.

[redacted] 5767 vende Casale Monferrato azienda modello libera ha 6,5 grande casa padronale stalle nuove mangimificio.
[redacted] 5767 [redacted] vicino [redacted] casc[redacted] ristrutturare [redacted] stanze stalla terreno mq 1000 L. 45 milioni.
[redacted] Castell'Alfero (At) azienda ha [redacted] casa padronale [redacted].
FROSSASCO terreno edificabile centro paese con progetto approvato per villa G.R. [redacted] de. Tel. 0121/52.210 - 011/320.524.
[redacted] villetta (progetto già approvato) 1200 mq vendesi a 55 km da Torino L. [redacted] milioni [redacted] 011/540.947.
VICINO corso Francia appezzamento [redacted] mq 500 circa [redacted] vendesi L. 90 milioni trattabili. Tel. 588.352.

[redacted] Locali [redacted] negozi

offerte

[redacted] vende liberi c. Regina [redacted] negozio [redacted] alloggio e cantine, licenza n° I VI XII [redacted] IV, mq 140 dilazioni. Tel. 447.4374.
[redacted] Settimo svincolo autostrada capannone mq. 1100 più palazzina uffici e custode al mq. L. 3000. Tel. 470.1589.
[redacted] S. Rita Parco Rignon vendesi. Tel. [redacted]
[redacted] industriale pochi km [redacted] Torino S. Maurizio Canavese mq [redacted] divisibili volendo, prezzo irrepetibile, Tel. [redacted].
[redacted] vetrato luminosissimo 400 mq alto circa 6 mt cortile recintato circa 1500 mq riscaldamento vicinanze Caudano Rivalta fronte [redacted] vendiamo. Meccase [redacted].
CENTROCASA 513.831 muri negozio bar angolare [redacted] Unione Sovietica mq [redacted] circa più seminterrato mq 140 circa, 1[redacted] milioni.
CORSO Rosselli negozio [redacted] mq 2 vetrine cucinotta e servizi interni soppalco occupato 46 milioni. [redacted] 596.282.

CORSO SICCARDI
prestigioso ufficio di 7 locali più doppi servizi e accessori. Grimaldi 518.012 sabato aperto.

GABETTI Mark 5767 vende libero centralissimo via Carlo Alberto locale laboratorio interno cortile mq 130 circa.
LA LO[redacted] mq 500 e servizio cortile mq 500 recintato ottima esposizione e deposito. Fidalcasa 959.2001 - 959.1122.
LEINI' [redacted] Codoni affitta capannone [redacted] zionabile [redacted] palazzina uffici [redacted] 1600 mq più [redacted] piazzale [redacted] 3 [redacted] ponte, riscaldamento, servizi, cabina elettrica propria, L. 2000 mq mensili. Tel. [redacted].
LIBERI [redacted] Vittorio Emanuele [redacted] box e magazzini vende Lux Case 544.100.
LIBERO [redacted] Rita [redacted] luminosissimo 220 mq. circa [redacted] passo carraio e servizi adatto a [redacted] attività vende Orlandini 353.900.
LIBERO vicinanze corso P. Oddone [redacted] interrato luminosissimo con passo [redacted] e servizi 280 mq. circa a soli 135 milioni vende Orlandini 353.900.
LOCALI [redacted] da 40 a 3000 mq sorvegliati passo carraio coperto segreteria telex telefonico locali ufficio I.O.S. via Egeo 18, tel. 011 - 556.11.

[redacted] Collette locali commerciali mq 350 con piano di carico adatti magazzino-deposito più uffici mq 115 circa [redacted] 255 milioni. Consuledile 533.322.

MAGAZZENI
Mirafiori strada Drosso impresa vende locali in costruzione mq 300 500 1000 altezza 5 mt. luminosi passaggio carraio ritiri minimo contanti, dilazioni forte mutuo. Tel. 650.4444.

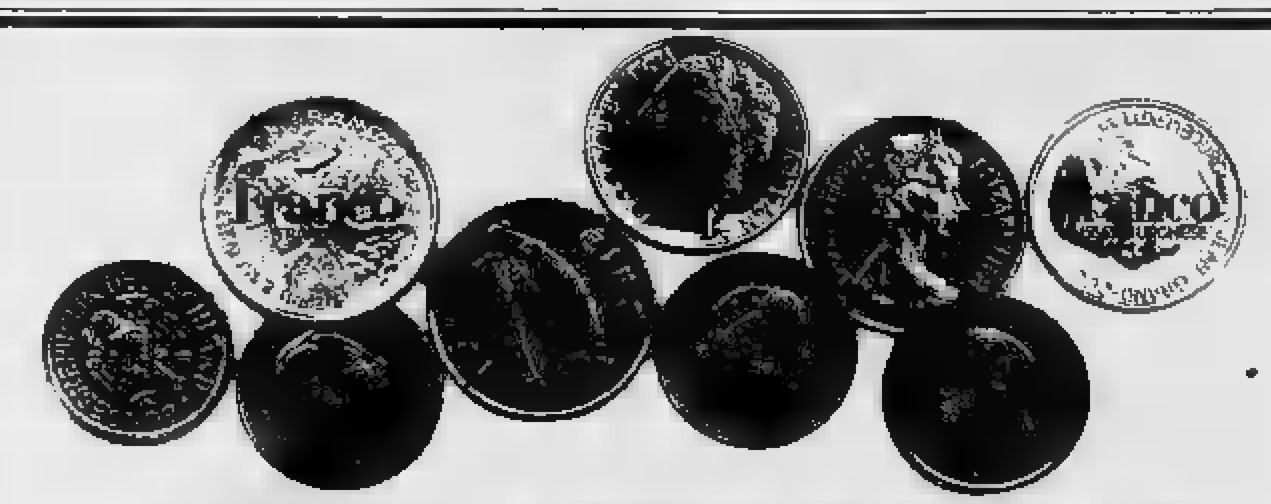

CTE

CERTIFICATI DEL TESORO IN EUROSCUDI

L'investimento ancorato alla moneta europea

I CTE sono titoli dello Stato Italiano in ECU (European Currency Unit), cioè nella moneta formata [redacted] monete degli Stati membri della Comunità Economica Europea.
Sono esenti [redacted] qualsiasi imposta presente e futura, compresa quella sulle successioni.
Danno un interesse del 13% annuo in ECU [redacted] hanno una durata [redacted] 7 anni.
Interessi [redacted] capitale dei CTE sono espressi in ECU ma vengono pagati in lire [redacted] cambio lira/ECU della data di pagamento.
Sono disponibili a partire da 1.000 ECU (pari a lire 1.350.000 circa), ad un prezzo pari al valore nominale.
I CTE sono ancorati ad una moneta forte, l'ECU.
I CTE saranno quotati presso tutte le Borse Valori Italiane, ciò consente [redacted] più facile liquidabilità [redacted] titolo in caso di necessità.

I. RISPARMIATORI [redacted] PRESSO GLI SPORTELLI DI: BANCA D'ITALIA, BANCA NAZIONALE DEL LAVORO, ISTITUTO [redacted] PAOLO DI TORINO, MONTE [redacted] PA[redacted] SIENA, BANCO DI SICILIA, [redacted] COMMERCIALE ITALIANA, CREDITO ITALIANO, BANCO DI ROMA, BANCA [redacted] DELL'AGRICOLTURA, CREDITO ROMAGNOLO, CASSA DI RISPARMIO DELLE PROVINCIE LOMBARDE, ISTITUTO DI CREDITO DELLE CASSE DI RISPARMIO ITALIANE.

PERIODO DI OFFERTA AL PUBBLICO
DAL 22 AL 30 NOVEMBRE

CTE
L'INVESTIMENTO ESENTASSE CHE PARLA EUROPEO

MAGAZZINO corso Casale libero 4 locali servizio 70 mq 37 milioni 500 mila dilazionabili. Centralaedile tel. 532.409.
[redacted] vendesi negozio libero [redacted] 45 più soppalco molto conveniente. Tel. 329.8556 - 329.8778.
[redacted] negozi vendo [redacted] milioni [redacted] reddito 300 mila mese o permuto con alloggio pagando eventuale differenza. Tel. 700.189.
POIRINO 2 capannoni industriali 1000 e 3500 mq con uffici e terreno su S.S. 29 vendiamo vero affare. Tel. 011 - 835.083.
PRIVATO locale Pianezza [redacted] Torino libero [redacted] 100 volendo divisibile adatto [redacted] zione ufficio vende, agevolazioni pagamento, permuta. Tel. [redacted] 4163 ufficio.

SETTIMO
[redacted] capannoni [redacted] mq con ampio [redacted] totalmente re[redacted]. Grimaldi 518.012 sabato aperto.

[redacted] Codoni [redacted] piazza Bengasi affitta magazzino 200 mq più [redacted] mq livello strada e 7[redacted] mq seminterrato luminoso. Tel. 530.871.

7 Offerte lavoro [redacted] impiego

operai, autisti, fattorini

A.A.A.A.A.A. [redacted] ambosessi giovani anche primo impiego offresi 1 milione [redacted] v. Belfiore [redacted] angolo c. Raffaello.
A.A.A.A. IN via S. F. da Paola 33 C angolo via Mazzini si offre alt[redacted] guadagno a ragazzi/e per lavoro facile [redacted] organizzato.
A.A.A. ALTO guadag[redacted] a ragazzi/e per lavoro facile via Drovetti 8 parallela corso Inghilterra.

impiegati

A.A.A. A 5 elementi liberi subito [redacted] 22enni azienda leader proprio settore per apertura nuovi uffici offre possibilità di lavoro con regolare contratto e previdenza di legge: Presentarsi ore ufficio corso Filippo Turati 13 bis scala F 1° piano
[redacted] milanese fama internazionale [redacted] immediata personale maschile e femminile 18-26enne anche primo impiego [redacted] residente Torino. Offresi retribuzione superiore alla media, inquadramento sindacale. Presentarsi ore 9-12 15-18 ufficio personale Ralli, corso Unione Sovietica 85.
PROGETTISTA stampi plastica con buona esperienza nel disegno e nella progettazione di stampi per produzione di grandi serie di particolari in plastica di precisione [redacted] azienda connessioni elettriche. S[redacted] «Publikompass 434 — 10100 Torino».

8 Rappresentanti

[redacted] Torino e provincia [redacted] rappresentanti introdotti nel ramo [redacted]. Per appuntamento tel. 657.472.

15 Autovetture

[redacted] **NUOVA** Concessionaria Lancia Autobianchi Lincarauto [redacted] a sollecita A112 Junior Elite e Abarth, Delta, Trevi, [redacted] coupé e HP Executive. Lunghe rateizzazioni Seva. Importante esposizione vetture [redacted] sione Fiat, Lancia, [redacted] Romeo, Renault, Volkswagen; rateizzazioni 36 mesi, minimo anticipo, [redacted]. Lincarauto, c. P. Oddone [redacted], tel. 472.047; Lincarauto, c. Orbassano 72, tel. [redacted] (aperto anche il sabato tutto il giorno).

ACQUISTA
vetture massi[redacted] valutazione contanti serietà piazza Manno 18. Telefonare 739.2384.

ACQUIST[redacted]
Autogilla piccole grosse cilindrate e semestrali, massimo valu[redacted] contanti. Corso Umbria 35, tel. 481.674 (aperto sabato).

ACQUISTANSI auto piccole e grosse cilindrate anche semestrali. Massima valutazione. Pagamento contanti. Via S. Ottavio 32. Tel. 877.242 (aperto anche il sabato).
ACQUISTIAMO pagando massimo 126, Panda, 112, Ritmo, 131, Alfa Romeo, Delta, Bmw, Fiesta, R4, R5, R14. Corso Raffaello 3, [redacted].
[redacted] vetture pagando il massimo in contanti. Lincarauto, corso Principe Oddone 68 e corso Orbassano 72 (anche il sabato). [redacted] 472.047 - 581.008.
AUTOCITY [redacted] Fiat Lancia Autobianchi vetture in pronta consegna assistenza tagliandi [redacted] giornata vasto assortimento usato revisionato via Pianezza 202 angolo corso Cincinnato. Telefonare 739.6025.
[redacted] vende acquista cambia vetture di ogni marca. Corso Grosseto 55, telefono 293.992

AUTOVETTURE SCOFIT
diesel [redacted] benzina [redacted] e d'importazione pronta consegna garanzia leasing. Vasto assortimento semestrali e usato permuta dilazioni pag[redacted]. Scofit corso Turati 15 tel. 504.339 - 599.[redacted].

AUTOVIP usato sicuro in g[redacted] tutte le marche pagamento sino a 36 mesi senza anticipo in Torino, str. S. Mauro 51, 241.761.
BETA coupé 2000, HPE [redacted]. Gamma berlina [redacted] arie condizionata revisionate garantite. Fiorauto, via Stradella 52.
[redacted] Orbassano [redacted] concessionaria offre vastissimo assortimento auto d'occasione ai [redacted] migliori. [redacted] 503.461.
DIESEL 131 Super Mirafiori 2.5 [redacted] Super Mirafiori 2.5 [redacted] Ford Granada revisionate garantite. Fiorauto, v. Stradella 52.
INNOCENTI Mini [redacted] SL [redacted] Tomaso, [redacted] Clubman revisionate garantite. Fiorauto, via [redacted].

P[redacted]
della tua vettura d'occasione c'è Soima Auto. Ti offriamo rateazioni fino a 36 mesi senza anticipo. Soima Auto, [redacted] Giulio Cesare 186, telefoni 205.1977 - 205.2005.

RARA occasione vendo 124 coupé 1600 blu scuro ruote speciali come nuovo. Telefonare pasti 749.2131.
[redacted] vendiamo 126, Panda, 112, Ritmo, 131, Alfa Romeo, Delta, Bmw, corso Raffaello 3, tel. 658.001.
TOYOTA Landcruiser [redacted] soft-top, nuove consegna immedia[redacted] immatricolate autocarro, leasing, iva 18% detraibile, senza soprattassa. Strari, Cuneo 0171 65.931 - [redacted] 932.
UNICO proprietario [redacted] Giulia 1300 ultimo tipo come nuova. Tel. pasti [redacted].

[redacted] Acquisto alloggi

A. ALLOGGIO acquisto in Torino [redacted] decoro per [redacted] solo prezzo di mercato pagamento in [redacted]. [redacted] 619.3056.
A. [redacted] insegnanti acquistano 2-3 camere [redacted] in Torino o zone limitrofe. Pagamento in contanti. Tel. 309.4251.
A. [redacted] laureata acquistano [redacted] tinello cucinino in Torino o prima cintura [redacted] contanti tel. 502.146.
[redacted] in Torino alloggio libero 1 ca[redacted] cucina bagn[redacted] disponibili contanti [redacted] milioni. Tel. [redacted] 663.
ACQUISTASI [redacted] privatamente e per contanti alloggio libero 1/2 vani anche [redacted] re in Torino. Telefonare al 541.769.

[redacted]

Bumbaca scopo investimento clienti [redacted] di ogni tipo. Telefono 011 857.767.
ALLOGGI, stabili, ville, rustici, casette in qualsiasi zona? Ca[redacted] o pagabenecontanti! Aperto sabato pomeriggio. Corso Massimo d'Azeglio 23, [redacted] 011 650.3805.

[redacted] qualunque zona Torino o cintura purchè servizi interni. Tel. 605.000 [redacted].
[redacted] in Torino abbisognami monocamera [redacted] mansardata con servizi preferite [redacted] università. Pago subito. Tel. 473.0118.

L'[redacted]
è a disposizione per la vendita dei vostri immobili. Massimo realizzo per contanti. Inter[redacted] Telefonare 549.761 - 653 [redacted].

[redacted] cerco acquistare in Torino disponibile contanti 10 milioni. Tel. 758 863.
PERMUTIAMO liberi 1 - 2 - 3 - 4 camere tinello [redacted] alloggi più grandi o più piccoli anche cintura. Casamercato. Tel. 650.38.05.
PRIVATO acquista [redacted] contanti: camera tinello [redacted] cucina Torino [redacted] anche trascurato in casa [redacted] Tel. 481.114.
SOFFITTA libera subito possibilmente zona Porta Nuova o Vanchiglia con acqua luce oltre 5 milioni. Tel. 481.114.
TERRASERENA cerca appartamento di [redacted] 300 zona prestigiosa. Tel. 931.3366.

19 Vendita alloggi

A.A.A. ALLOGGIO libero [redacted] G. Cesare 39 signorile panoramico soggiorno 2 camere tinello cucinino servizi 9° piano, 84 milioni dilazionabili. Tel. Or.V.Im. 513.990.
[redacted] **AFFARE** via Goffredo Casalis libero [redacted] 3 [redacted] letto [redacted] bagno, 83 milioni, Or.V.Im. 513.[redacted].
A.A. [redacted] alloggi e negozi affittati via Castel Gomberto 149, rivolgersi a Vespertino ore 17-19 feriali [redacted] tel. 733.639.
A.A. FIDALCASE [redacted] ingresso 2 camere cucina servizio [redacted] L. [redacted] milioni. Tel. 959.2001.
A.A. FIDALCASE libero Pozzo Strada v. Monginevro piano alto: camera tinello cucinino, L. 44 milioni. Telefonare 959.1122.
A.A. FIDALCASE lib[redacted] Crocetta casa d'epo[redacted]: 4 camere cucina servizi L. 73 milioni dilazionabili. Tel. 959.1122 - 959.2001.
A.A. [redacted] libero [redacted] ing[redacted] camera [redacted] servizi ristrutturato L. 32 milioni dilazionabili. Tel. 959.1122.
A.A. [redacted] libero corso Grosseto: 2 camere tinello cucinino servizi cantina L. 67 milioni. [redacted] 959.1122 - 959.2001.
A.A. FIDALCASE [redacted] adiacente p.zza Sabotino: 2 camere cucina servizi L. 59 milioni 500 mila. Tel. [redacted] - 959.1122.
A.A. [redacted] Pozzo [redacted] libero: 2 [redacted] mere tinello cucinino servizi [redacted] 40 L. 69 milioni 500 mila. Tel. 959.1122.
A.A. [redacted] A 380.873 libera Crocetta palazzina signorile disposta su 2 p. di 100 mq cadauno, box auto e posti auto giardino privato cintato. Ampie dilazioni minimo anticipo.
A.A. [redacted] libero Borgo Vittoria [redacted] 50 ca[redacted] tinello cucinino bagno [redacted] milioni tel. 741.2874.
A.A. PIAZZA Rivoli adiacenze libero signorile salone 2 camere cucina [redacted] portineria vende Or.V.Im. 513.990.
A. [redacted] vicino [redacted] so Umbria libero 2 camere cucina bagno contante 23 milioni più mutuo quindicennale [redacted] 17% L. 35 [redacted].
[redacted] **SERGI** vende [redacted] via Cibrario L. 14 milioni e dilazioni spazioso: 2 camere cucina ingresso bagno. Tel. 447.4374.
A. 23.500.000 alloggi da 1/2 camere tinello cucinino bagno box stessa casa via Portula 7 Lux Casa vende. Tel. 544.100.
A 23 milioni Perri vende libero subito 2 camere cucina abitabile in via Del Carmine. Tel. [redacted].
ABITABILE subito S. Rita piano alto [redacted] e cornice camera tinello cucinino servizi mutuo S. Paolo tel. 502.502.

ABITAZIONE O INVESTIMENTO
La S.C.I. - Società Costruzioni Immobiliari S.p.A. intende liquidare gli ultimi 7 appartamenti realizzati nel signorile centro residenziale e Golf «Le Fronde» in comune di Buttigliera Alta a prezzi e condizioni di pagamento vantaggiosissimi. Per informazioni [redacted] nare ore ufficio al [redacted]

[redacted] monocamere con servizi 3° piano prezzo affare 10 milioni più mutuo tel. 758.863.
ADIACENZE via [redacted] camera tinello [redacted] cinino bagno minimo contanti dilazioni [redacted] interessi Immobiliaretoro 549.761.
[redacted] subito ingresso [redacted] camera ampia cucina termo bagno costruzione 1960, [redacted] milioni. Telefonare 513.916 Spazio 80.

AFFARONE
Caressasco, centro paese, privato vende 140 milioni casa indipendente con 2 alloggi, 3 box, 800 mq terreno, con possibilità ampliamento. Dilazioni, permuta. Telefonare 011 855.842 - 650.6764.

[redacted] Bumbaca [redacted] alloggio recente libero mq 120 zona Falchera 5 vani doppi servizi doppia cantina 75 milioni. Tel. 011 - 857.767.
AGENZIA Bumbaca Cascina Vica vende alloggio recente 3 vani bagno cantina in stupendo verde 62 milioni. Tel. 011 - 857.767.
ANSELMO vende occupato via Sospello luminoso signorile 2 camere tinello 80 mq ottimo investimento dilazioni. Tel. 300.595.
ANTICO palazzo collina Baldissero parzialmente ristrutturato possibilità 5 grandi unità adatto anche clinica, Pensionato. Posizione eccezionale. Tel. 942.3667.
ATTICO stupendo (Crocetta presso isola pedonale) [redacted] mq più 80 terrazzo più box rara opportunità. Tel. Bartelli 532.210.
AZ IMMOBILIARE vende adiacente piazza Adriano: ingresso 3 camere cucinotta bagno cantina, L. 68 milioni. Telefonare 755.659.

AZ IMMOBILIARE vende libero via Cardinal Massaia camera tinello servizio cucinino. Tel. 755.659.
AZ IMMOBILIARE [redacted] ingresso camera tinello cucinino terrazzo. Tel. 755.659.
AZ IMMOBILIARE vende in S. Paolo camera cucina servizio cantina. Tel. 755.659.
AZ IMMOBILIARE vende libero zona Parella 3 camere tinello cucinino servizi termo ascensore. Tel. 755.659.
AZ IMMOBILIARE vende libero zona Stadio: 2 camere cucinotta servizi termo ascensore. Telefonare 755.659.
BORGO Aurora (via Chivasso) libero 2 camere cucina bag[redacted] 2 balconi [redacted] 45 milioni. Tecnimmobili 780.1220.
CASAMERCATO A vende libero zona semiperiferica 2 camere, cucina, [redacted]. Affare, mutuo dilazioni. Telefonare 650.3805.
[redacted] 650.3805 liberi 1-2-3 camere tinello semirecente quasi centrale. Dilazioni. Aperto sabato pomeriggio.
CASAMERCATO D 650.3805 via [redacted] Mille signorile: ingresso 3 [redacted] cucina 160 mq, più soppalco 15 mq, caminetto. [redacted]
[redacted] D 650.3805 libero Grugliasco via Gallimberti recente spazioso: 1 camera tinel[redacted].
[redacted] D 650.3805 libera Strada del Pascolo porzione di casa indipendente: salone 2 camere 2 servizi box orto.
[redacted] D 650.3805 libero Nichelino via Vernea [redacted] 2 ca[redacted] cucina bagno L. 51 milioni dilazionabili.
[redacted] 650.3805 [redacted] Fontanesi (Vanchiglia) ingresso [redacted] cucina servizi. Affare.
[redacted] D 650.3805 Moncalieri (Borgata S. Maria) camera tinello cucinino servizi [redacted] 60 mq 32 milioni.
CASAMERCATO E 650.3805 libero [redacted] Borgone: camera tinello cucinino servizi. L. 34 milioni rateabili.
CASAMERCATO E 650.3805 libero piazza Solla camera cucina abitabile bagno. L. 46 milioni dilazionabili.
[redacted] E [redacted] libero Montebelleri corso Trieste attico panoramico: [redacted] 3 camere cucina biservizi terrazzo.
[redacted] E [redacted] via Rieti (Aeronautica): 2 [redacted] tinello cucinino servizi, L. [redacted] milioni dilazionabili.
[redacted] E 650.3805 libero via Frinco (S. Rita) 2 camere [redacted] servizi. Facilitazioni di pagamento.
CASCINE Vica libero: ingresso 2 camere tinello cucinino servizi cantina, [redacted] affare L. 63 milioni. Fidalcasa 959.2001.
CASETTA libera Castiglione Torinese 3 camere [redacted] cucina bagno grande [redacted] giardino privato vende tel. 305.393.
CASETTA libera ristrutturata a Reano ingresso cucina 2 camere servizi g[redacted] L. 47 milioni. Fidalcasa 959.2001 - 959.1122.
CASETTA Poirino centro camera tinello [redacted] cucinino bagno box cantina L. 32 milioni [redacted] mento agevol[redacted]. Tel. 364.491.
CENTRALISSI[redacted] Re [redacted] angolo via San Quintino costruzione elegante [redacted] ascensore mansarda libera 3 camere ingresso bagno balcone 45 milioni vero [redacted]. Fiduciaria Immobiliare [redacted].
CENTRO via [redacted] libero in stabile ristrutturato [redacted] 130 da [redacted] termo ascensore C.V.I. 383.570.
CENTROCASA 513.831 libero via Pietro Micca uso ufficio [redacted] vani servizi primo piano termo ascensore portineria 129 milioni.
CHIERI vendesi libero appartamento mq 150 più box auto in palazzo signorile. Marà, tel. 650.8223 - 722.008.
CIRIE' 20 km. da Torino case indipendente: 5 ampi vani cortile privato [redacted] milioni dilazionabili [redacted]. Tel. 380.231 Guali.
COLLEGNO adiacente c. Francia, libero recente p. alto [redacted] tinello cucinotta bagno 48.800.000 dilazionabili. Gabetti 011 5767.
COLLEGNO in palazzina: salone 3 vani cucinino biservizi [redacted]. 120 libero 115 milioni volendo box G2 vende. Tel. 780.[redacted]
COLLEGNO libero recente: 1 [redacted] cucinino servizi piano alto L. 45 milioni dilazionabili. Tecnimmobili 781.075.
COLLEGNO libero privato [redacted] corso Francia signorile camera tinello tutti i comfort. 49 milioni. Tel. 305.393.
COLLINA libero appartamento in villa recen[redacted] signorile salone 2 camere cucina biservizi tavernetta box. Tel. 687.516.
[redacted] 533.322 vende Borgaro in stabile recentissimo 2 [redacted] tinello cucinino bagno 51 milioni compreso mutuo. Volendo libero 65 milioni dilazionabili.
CONSULEDILE 533.322 vende via Battisti convenientissimo: 8 camere cucinotta bagno terrazzo più mansarda [redacted] milioni.
CONSULEDILE [redacted] Collegno - Leumann [redacted] 2 [redacted] tinello cucinino ingresso bagno 39 milioni [redacted].
[redacted] Brunelleschi [redacted] via Monginevro 190 libero 2 camere tinello cucinino 46 milioni contanti più mutuo Fiduciaria Immobiliare 556.958.
CORSO Dante [redacted] libero signorile [redacted] loncino camera cucina [redacted] ampio terrazzo portineria. Tel. 548.153.
CORSO [redacted] recentissima costruzione soggiorno 2 camere letto tinello cucinino bagno prospiciente giardini centro sportivo Fiat 48 milioni contanti più mutuo o permuta, disponibili box auto liberi prezzo affare, Fiduciaria Immobiliare 556.958.
[redacted] Lecce [redacted] libero ampio ingresso soggiorno [redacted] camere cucina completamente ristrutturato termo bagno [redacted] 99 milioni dilazionabili. Tel. 513.990.
CORSO Marconi (via Belfiore 8) casa recente [redacted] in [redacted] disponibili miniappartamenti-uffici-box [redacted]. Fiduciaria Immobiliare 556.958.
CORSO Matteotti prestigioso appartamento mansardato [redacted] splendida vista in stabile elementi signorile. Tel. 539.982.
CORSO Potenza 123 ascensore riscaldamento camera tinello ingresso bagno 25 milioni 600 mila dilazionabili, ottimo affare. Fiduciaria [redacted] 556.958.

(continua)

Personaggi della Settimana

Per il «caporale» Walesa un futuro in pantofole...

Il regime di Jaruzelski ha piegato il «Grande Ribelle» che nell'80 era leader di 30 mila lavoratori polacchi A quali condizioni, scritte o verbali, ha ottenuto la libertà? - E' ancora presidente di Solidarnosc, ma...

E' tornato dai suoi undici mesi di prigionia ad Arlomowo, con la faccia distesa, la gota piena, il baffo ancor più lungo e curato: le prime fotografie ci mostrano ancora Lech Walesa in panni domestici, sprofondato nel divano, su cui campeggia l'immancabile foto a grandezza naturale del Papa, con l'aria un po' disorientata di chi ha perso l'abitudine alle pantofole, ma deve metterle per forza. Difficile ritrovare in questo signore, di aspetto tranquillamente borghese, la grinta, l'artiglio e il carisma di colui che, nell'agosto dell'80, divenne il leader di 30 mila lavoratori, il polacco più famoso del mondo insieme a Wojtyla. Difficile capire che cosa si nasconde dietro questa facciata ufficiale e perbene che non assomiglia più a quella macerata del Walesa «presidente» che urlava *«Non vogliamo il tracollo della Polonia, ma la rinascita dell'economia polacca»*. Difficile, soprattutto, giudicare.

Quest'improvvisa libertà è condizionata e giunta come un fulmine a ciel sereno intorbidando le acque: *«Il signor Walesa può lasciare Arlomowo come e quando vuole: in automobile, in treno, in aereo. Da oggi, è un cittadino come gli altri e a noi non interessa più la sua vita privata»*. Se il regime voleva liquidare l'immagine dell'eroe, non poteva scegliere un epitaffio più crudelmente definitivo. D'altronde, l'opera sistematica di smantellamento aveva già preso l'avvio durante il soggiorno nella «prigione dorata», il castello di caccia fatto costruire dall'ex presidente Gierek, quando si è cercato in tutti i modi di offrire al mondo un'immagine rassicurante della detenzione di Walesa: che le foto distribuite alla stampa occidentale mostravano in tranquillo relax mentre pescava in un fiumiciattolo davanti al castello-prigione, mentre giocava a ping-pong, mentre andava a spasso per i boschi.

Infine, ecco il Grande Ribelle dato in pasto, su un vassoio d'argento, alle supposizioni, ai dubbi e magari ai sospetti. Perché, ci si chiede, nella lettera indirizzata a Jaruzelsky si è firmato «caporal Walesa» e a quali condizioni scritte o verbali ha ottenuto la libertà? Nessuno, fra quanti lo criticano, pensava che dovesse diventare un martire della causa dei sindacati, cioè sacrificarsi totalmente e per sempre; ma il paragone con gli altri sindacalisti e uomini dell'opposizione, condannati al carcere duro e tutt'oggi nei campi di concentramento, rende almeno perplessi. Il presidente di *Solidarnosc*, si dice, aveva dei doveri precisi, davanti all'opinione pubblica. Difatti, ecco che si crede nell'obbligo di dichiarare: *«Non ho tradito e non tradirò lo spirito degli accordi raggiunti nell'agosto 1980 tra lavoratori in sciopero e governo, quelli che sgombrarono la strada alla nascita di* Solidarnosc».

Con il vecchio *Solidarnosc*, sospeso il 13 dicembre scorso, messo fuori legge in ottobre e sconfitto con il fallimento dello sciopero generale del 10 novembre, è costretto a rivedere la sua strategia di opposizione: dovrà anzitutto tener conto dell'atteggiamento di Walesa, leader eletto, e se egli decide di non dichiarare guerra al governo, i dirigenti clandestini non possono rivendicare il diritto di farlo al suo posto. E già si pensa che gli utopisti, i quali sognano un impossibile ritorno al Walesa di due anni fa, rimarranno amaramente delusi.

E' stato un simbolo: con la faccia da contadino furbo, alla Brassens, i baffoni rossi, il sorriso aperto, l'ottimismo perenne (malgrado sette figli e un'ulcera allo stomaco), Walesa era riuscito a dar consistenza e realtà ai sogni proibiti degli operai polacchi, a rendere concreta una speranza che molti di essi non avevano mai avuto l'audacia di coltivare. Sindacalista abile, puro, incorruttibile, questo ex saldatore dei cantieri Lenin si è sempre espresso con un linguaggio chiaro, aperto, coraggioso, capace di passare dalle battute gioviali ai toni secchi e sempre sostenuto da una formidabile certezza: quella di agire e parlare secondo la volontà di milioni di operai polacchi, d'essere il loro interprete, rappresentante, ecc. Tutto questo, per due anni: durante i quali Walesa si è sempre mostrato all'altezza della Causa.

Donata Gianeri

Isabella, una metamorfosi da due milioni di dollari

«Essere figlia di Ingrid Bergman e di Roberto Rossellini mi ha molto condizionata: ho sentito il peso delle mie origini e ho lottato per liberarmene» - Una copertina di Vogue; ed ora è la «top model» più pagata...

Per anni ci siamo abituati a vedere in lei la brutta o la bella copia della madre, di cui sembrava incarnare la continuazione perenne. Ed era come se Ingrid Bergman, nella figlia, avesse voluto sfidare il tempo, il decadimento e la morte: la stessa bocca sensuale, ma decisa, lo stesso nasino retroussé, lo stesso viso falsamente dolce e ingannevolmente fanciullesco. Soltanto gli occhi, si diceva, sono quelli del padre: occhi neri, vivaci, attenti e indagatori. Poi, d'improvviso, Isabella Rossellini, compiuti i trent'anni, ha deciso di rompere col passato, i legami troppo incisivi, le somiglianze troppo pesanti: e di rivendicare un volto diverso e tutto suo, rinventandoselo da un giorno all'altro. Un volto nuovo che vale due milioni di dollari, diciamo, tre miliardi di lire. Così, per gioco, Isabella Rossellini è diventata la *top model* più pagata.

Tutto ha avuto inizio, naturalmente, per caso: dopo che lei ha debuttato un po' nel cinema, un po' in televisione, un po' nel giornalismo e un po' nel matrimonio, continuando a restar sospesa e combattuta tra mestieri diversi e ugualmente attraenti. Quello di attrice, quello di intervistatrice, quello di giornalista, quello di moglie. E tutto sempre in bilico tra Roma e New York, sempre equamente divisa tra ricordi d'infanzia e richiami di un presente-futuro molto internazionale. Mai per questo nevrotica o schizofrenica o appena un po' convulsa: sempre tranquilla, equilibrata, conciliante, ottimista, estroversa, ha la sua bella faccia aperta e inalterabile, sulla quale né i grandi dolori, né i grandi stress, né il passare degli anni hanno lasciato il minimo segno.

Per gioco, o per sfida, Isabella comincia a posare per i grandi fotografi: e la sua foto occupa subito la copertina di Vogue. Dopodiché, eccola a ruota su altre dodici copertine: e lei che per anni era stata immutabile e refrattaria alle mode (niente trucco, capelli corti pettinati come viene) appare sempre diversa, ora fatale, ora punk, ora «jeune fille en fleur», comunque sempre estremamente sofisticata e à la page. A questo punto, avviene la grande scelta, neanche troppo difficile e troppo combattuta: abbandona cinema, televisione, giornalismo e marito per ricominciare da capo.

Dice: *«Ho sentito molto il peso delle mie origini e ho sempre lottato per liberarmene; alla fine, credo di essermi fatta accettare per quello che sono, per quello che faccio e non per il nome che porto»*. In realtà, Isabellina non ha mai conosciuto la gavetta, di nessun tipo. Si è fatta le ossa costumista nei film di papà e ha proseguito nella sua eteroclita carriera senza mai incontrare uno scoglio o una contrarietà. Si è imposta ovunque grazie al nome e grazie alla sua dolcezza di ferro, e quell'aria evanescente da fiore di serra, nutrito di proteine nobili fin dalla culla, che si portava appresso nelle femministe per l'aborto, nelle marce di protesta contro Kissinger, in redazione o sul set. Sempre a proprio agio, malgrado la pesante eredità che, dice lei, gravava sulle sue spalle: un padre come Roberto Rossellini, una madre come Ingrid Bergman, un marito come Martin Scorsese.

Oggi, Isabella, si è liberata del marito, divorziando semplicemente, senza pubblicità: è sempre stata una prerogativa dei Rossellini, fare e disfare, senza drammi, relazioni sentimentali o matrimoni. Del fantasma della madre ha potuto liberarsi lasciando il cinema e cambiando faccia: *«Essere figlia di un'attrice così brava e famosa mi ha molto condizionato; ero persuasa di poter diventare solo una copia scadente di quel modello, anche se la mamma ci è sempre appartenuta solo a metà. E' l'unica, fra noi, che, una volta risposata, sia uscita completamente dal clan Rossellini»*. Riguardo al padre, invece, resta un cordone ombelicale che non riuscirà mai di recidere totalmente: *«Ho amato appassionatamente mio padre, lui mi ha amato me. Per questo, abbiamo sempre litigato furiosamente. Da lui ho imparato tutto e a lui devo tutto quello che so. Quando è mancato, ho creduto che la mia vita non potesse più aver senso»*.

d. gian.

ECONOMICI

19 Vendita alloggi

[redacted] Stati Uniti angolo [redacted] Gioberti, libero. [redacted] ascensore, grande appartamento, 13 camere collegate al sottotetto [redacted] adatto ufficio, albergo, scuola, sud[redacted]ile in 4 lotti [redacted] affare. [redacted] Immobiliare 556.956.

[redacted] Telesio (via Carrera) libero [redacted] 2 [redacted] tinello cucinino servizi mq [redacted] Tecnimmobil 781.073

[redacted] Telesio 2 [redacted] tinello cucinino [redacted] ogni confort ottimo [redacted] 56 milioni dilazioni [redacted] 441.466 - 442.553.

CORSO Traiano bellissimo alloggio piano alto 2 ca[redacted] tinello cucinino grande ingresso 84 mq. Tel. 586.352

CROCETTA signorile [redacted] giardino condominiale [redacted]oncino 3 camer[redacted] cucina servizi lavanderia ampie dilazioni Tel. 657.516.

[redacted] zona pedonale liberi stessa casa appartamenti signorili [redacted] metrature costru[redacted] recente portineria pezzi unici. Centro Immobiliare tel. 516.229.

ELITE CASE

B 505.538 - 502.918 vendesi libero recente corso Brunelleschi 8° piano salone 2 camere tinello cucinino biservizi bingressi volendo box termo ascensore portineria

ELITE CASE E 505.538 vende libero recente via De Sanctis piano 7°, 2 camere cucina bagno termo ascensore [redacted]

ELITE [redacted] D 502.918 vende libero largo Casteldelfino (via Saorgio). [redacted] tinello cucinino bagno termo ascensore

ELITE CASE F 505.538 vende libero M. di Campagna recente 8° piano ampio saloncino camere cucina bagno termo ascensore 52 milioni più mutuo fondiario

ESIM

A libero Millefonti prospiciente collina piano alto signorile [redacted] 3 camere cucina [redacted] doppi ingressi giardino condominiale box 3 auto. T. 512.012.

[redacted]

libero corso Giulio [redacted] soggiorno [redacted] cucina [redacted] 3 posti auto dilazioni. Tel. 512.012.

[redacted]

[redacted] Mirafiori [redacted] Unione Sovietica [redacted] giorno 2 camere tinello cucinino servizi piano alto dilazioni permute. Tel. 512.012.

[redacted]

occupato centrale signorile 3 camere cucina servizi piano alto dilazioni. Tel. 512.012.

ESIM

Z libero via Monginevro (De Sanctis) [redacted] ufficio o abitazione 2 camere tinello cucinino servizi dilazioni. Tel. 512.012.

[redacted] 20 km [redacted] Torino Perri vende villetta 4 camere servizi magazzino [redacted] mq. giardino L. 130[redacted]. Tel. 606.0286.

GABETTI 5767 vende libero [redacted] Barem [redacted] tinello cucinino servizio cantina 22 milioni dilazionabili.

[redacted] 5767 vende zona Lucento via Borsi [redacted] 1971 spazioso camere tinello cucini[redacted]no, 36 milioni dilazionabili.

GABETTI 5767 [redacted] adiacenti [redacted] Regina Lungo Dora Firenze alloggi di 3-4 camere cucina bagno cantina [redacted]

GABETTI [redacted] vende [redacted] Peschiera via Trecate 10 liberi 4-6 camere cucina 2 servizi box personale sul posto.

[redacted] 5767 vende libero [redacted] via Paolo [redacted] via Corti recente saloncino 2 [redacted] tinello cucinino box mutuo.

GABETTI 5767 vende libero adiacente lungo Po Antonelli recente signorile salone 2 [redacted] mere cucina doppi servizi box mutuo.

GABETTI 5767 vende [redacted] Vanchiglia via Buniva monolocale con soppalco [redacted] doccia, arredato, 19.500.000.

[redacted] Traiano in [redacted] signorile appartamento: saloncino [redacted] camere cucina e bagno, 30 milioni in [redacted] compreso più mutuo e prestito [redacted] interessi. Telefonare 517.566.

GEDIM [redacted] via [redacted] splendido appartamento, salone camera cucina [redacted] bagno mutuo residuo al 9%. Tel. 517.566.

GEDIM libero corso [redacted] in [redacted] prestigioso [redacted] appartamento mq 210 più box doppio. Permute. Tel. 517.566.

[redacted] libero via Vigliani in stabile del 1965, [redacted] camere cucina bagno completamente ristrutturato 52 milioni tel. 517.566.

[redacted] S. Brigida altamente signorile salone due camere [redacted]na doppi [redacted]vizi posto [redacted] coperto. Tel. 517.566.

GEDIM [redacted] Borgo Dora in stabil[redacted] recente appartamenti anche liberi 1-2-3 [redacted] tinello [redacted]ino bagno. Mutuo fondiario, prestito sino a 5 anni al 1[redacted] 517.566.

GEDIM via Cigna [redacted]le recente appartamenti anche liberi varie metrature. Minimo contanti mutuo San Paolo e [redacted] interessi. Tel. 517.566

GRIMALDI libera villa [redacted] Grugliasco su 2 piani di mq 240 [redacted] giardino ottimo stato di manutenzione [redacted]

[redacted] libero recente ingresso camera [redacted] cucina servizi cantina L. [redacted] e dila[redacted]. Fidalcase 959.1122 959.2001.

[redacted] Regio Parco libero mq 70 ingresso 2 [redacted] cucina bagno cantina L. 39 milioni. [redacted]

[redacted] libero [redacted] Valdellatorre ampio ingresso [redacted] camere tinello cucinino bagno L. 54 milioni Tel. 443.252

[redacted] via S [redacted] ingresso [redacted] camere cucina bagno cantina L. 38 milioni dilazionabili. Tel. [redacted].

IMMOBILIARETORO frazione via Bigliani 30/D 1-2-3 [redacted] cucina [redacted]. Pagamento facilitato. Personale sul posto anche festivi. Tel. 549.761 [redacted]

IMPRESA vende ultimi alloggi da 3 camere e [redacted] in palazzina mq 80 L. 48 milioni, 4 camere e servizi mq 110 L. 66 milioni facilitazioni di pagamento. Volvera, via Rosselli 2. tel. dalle 13 alle 20 al 626.867.

[redacted]RESA [redacted] alloggi in palazzina da [redacted] camere [redacted] angolo L. 700 mila al mq mutuo e dilazioni. Poirino frazione Marocchi via Tetti Nuovi [redacted] chiesa. Tel. dalle ore 13 alle 20 al 626.867

ITALCASE [redacted] Vanchiglia [redacted] piano alto 2 [redacted] tinello [redacted] dilazioni [redacted]mento [redacted]. 506.386.

ITALCASE propone libero [redacted]. Rita Stadio [redacted] camera tinello cucinino [redacted] tel [redacted] 385

LEINI' lussuoso [redacted] 2 camere [redacted] gno tavernetta garage triplo, giardino privato 97 [redacted] più 23 di mutuo Mapora 749.[redacted].

LIBERI Poirino signorili alloggi camera [redacted]lo cucin[redacted] servizi [redacted] 43 milioni. Box [redacted] 10 milioni possibilità mutuo e dilazioni. Tel. 942.3887 Chieriimmobili

LIBERI 1-2-3 camere cucina [redacted] semicentrale, ottimo prezzo dilazioni. Casamercato [redacted] 38.05

LIBERO adiacente [redacted] ristrutturato: camera soggiorno cucinotta servizi ultimo piano 52 milioni. [redacted] 510.801

LIBERO casa signorile 4° piano via Pizzi 31 zona Crocetta [redacted] camere saloncino cucina servizi. Tel. 810.359

LIBERO

Fiat Rivalta [redacted] Alba convenientissimo 2 ca[redacted] tinello cucinino bagno [redacted] anticipo mutuo dilazioni vende Utip 547.828

LIBERO Immobiliaretoro vende [redacted] Reggio camera cucina servizi 19 milioni 800 mila. Pagamento facilitato. Tel. 549.761.

[redacted] in via [redacted] (B. di Milano) piano alto recente: camera tinello L. [redacted] milioni 700 mila. Tel. 519.017 - 519.085.

[redacted] S. Rita attico prestigioso ultra panoramico composto [redacted]: camera tinello servizio e [redacted] dilazionando Orlandini 353.900.

LIBERO via [redacted]ano in casa d'[redacted] signorile soggiorno 3 camere cameretta 2 servizi. Tel. 545.626.

LIBERO via De Sanctis camera tinello cucinino servizi ingresso 2 balconi termo [redacted]re 55 mq Grimaldi 596.262.

LIBERO [redacted] Lumi camera cucina servizi cantina [redacted] 3° [redacted] 36 milioni Grimaldi 596.262.

[redacted] Coppino piano alto ampio camera tinello cucinino servizi mutuo tel [redacted].860/585.902.

LIBERO via Napione ultimo [redacted] vista [redacted]na: salone cucinotta [redacted] camere bagno soffitta cantina 120 milioni. Tel. 510.801.

LIBERO via Pavia spazioso: 3 camere cucina doppi servizi a [redacted] ultra vantaggioso vende Orlandini 353.900

LIBERO zona Crimea soggiorno studio 2 camere cucina bagno cantina giardino privato 125 [redacted]. Tel. 510.801

[redacted] Campagna libero ingresso [redacted]mera [redacted] bagno [redacted] milioni più mutuo tel. 758.863.

[redacted] libera [redacted] Generali recente spaziosa ottima [redacted] investimento 20 milioni. Consuledile 533.322.

MANSARDE libere centrali in palazzo ristrutturato consegna dicembre [redacted] Mutuo e dilazioni. Telefonare [redacted].

MARE' vende libera corso Vittorio bellissima mansarda mq 110 ristrutturata in [redacted] d'epoca signorile. Abitabilità [redacted] Tel. 650.8223 722.006.

MARE' vende libero corso Montecucco appartamento mq 145 più box auto, palazzo signorile. Tel. 650.8223 - 722 006.

MARE' vende occupato via Pietro Micca appartamento mq 80 piano alto ascensore prezzo interessante. Tel. 650.8223 722.[redacted].

MONCALIERI lungo Po libero [redacted] signorile: [redacted] tinello servizi, [redacted] milioni [redacted]zionabili. Tel. Or.V.Im. [redacted]

[redacted]

completo [redacted] centrale [redacted] studenti a reddito 14 milioni [redacted] rateabili [redacted]

MON[redacted] alto reddito vicinanze Università [redacted] servizi interni e riscaldamento [redacted] unità in blocco. [redacted]. 986.0793.

MULTIPROPRIETA' vendiamo in favoloso complesso residenziale sulle colline della città, periodi settimanali a partire da L. 3 milioni, volendo con ottimo reddito. Telefonare 837.181.

NICHELINO [redacted]nanze municipio libero [redacted] cente [redacted] camere tinello cucinino [redacted] milioni dilazionabili. [redacted] Or.V.Im. [redacted].

ORBASSA[redacted] libero centralissimo recente: 2 camere tinello cucinino, 72 milioni. Mutuo. Maiora 758.625.

PERMUTIAMO liberi 1 - 2 - 3 - 4 camere tinello con alloggi più grandi o più piccoli anche cintura. Casamercato tel. 650.38.05.

[redacted] appartamento [redacted] Stati Uniti adiacente libero: soggiorno 2 camere cucina termo [redacted] con stabile anche [redacted] costruzione conguaglio contanti. Telefonare 518.229 - 548.153.

PIAZZA Adriano via Cialdini [redacted] in [redacted] signorile soggiorno 5 camere cucina biservizi doppi ingressi [redacted] 160. Centro [redacted] tel. 516.229.

PRECOLLINA prestigioso appartamento in palazzina mq 300 terrazzo giardino box vista panoramica recente C.V.I. 383.570.

[redacted] via [redacted] Regina impresa vende alloggi signorili in palazzina d'epoca [redacted] ristrutturata. Tel. 832.885.

[redacted] corso Montecucco recente signorile salone 2 camere cucina servizi box giardino condominiale L. 154 milioni [redacted] mutuo San Paolo 6%. Tel. 650.7063.

[redacted] vende affare libero Santa [redacted] 2 camere tinello cucinino servizi piano [redacted] L. [redacted] milioni dilazioni. Tel. 650.7063.

[redacted] via M. Lessona camera tinello cucinino servizi ampie dilazioni. Tel. 650.7063 - 650.7764.

[redacted] vende libero corso Taranto camera cucina servizi L. [redacted] milioni [redacted]abili. Tel. [redacted] - 650.7764.

PRIVATO vende a privato [redacted] Agnelli [redacted]ne 2 camere tinello cucinino doppi servizi box auto. Ore pasti 378.590

[redacted] vende libero via O. Vigliani signorile saloncino 3 cam[redacted] cucinotta biser[redacted] mutuo dilazioni. [redacted].

RIVALBA 20 km da Torino 5 da Gassino [redacted] libera salone cucina 2 camere [redacted]gno garage [redacted] mq 1920 Gabetti [redacted].

[redacted] adiacenze (Ferriera) in signorile [redacted] centralissima palazzina libero ampissimo: 2 camere tinello giardino. [redacted].

[redacted] **BARTOLOMEO** libero signorile arredato ingresso 2 camere tinello cucinino bagno ripostiglio ascensore. Tel. 441.466 - 442.553.

S. PAOLO pressi mercato corso Racconigi libero subito 2 camere [redacted] cucinino bagno posto auto 45 milioni tel. 513.916.

S. RITA vende libero 4 camere cucina ascensore 87 milioni volendo box. Tel. 329.8556 - 329.8778

SIGNORILE

piazza Adriano libero salone 3 camere cameretta servizio cucina biservizi bingressi vende facilitando Utip 547.828.

STILCASE libero via [redacted] 3 [redacted] cucinotta mq 90 in stabile 1971 lire [redacted] milioni e mutuo affare 532.462 - 545.674 - 517.603.

STUDIO CODONI vende [redacted] 81 signorile: salone 3 vani cucina doppi servizi doppi ingressi, mq 160. Telefonare 530.871.

TAIT C [redacted] in centro alloggetto al 1° piano [redacted] cucina [redacted] a L. [redacted] dilazioni. Tel. 502.383.

TAIT D libero [redacted] Milano camera tinello cucinino ingresso bagno 2 arie, L. 39 milioni 700 mila. Tel. 502.383 - 596.425.

TAIT Z libero attico in c. Montegrappa (Parella) di: camera tinello cucinino ingresso-salotto bagno ampio terrazzo termo ascensore e L. 53.600.000. Tel. 502.383 - 596.425.

TRANA centro paese alloggio signorile in palazzina mq 120 salone 2 camere tinello servizi box [redacted] 3 auto 90 milioni più 15 milioni [redacted] mutuo agevolato [redacted] 364.491.

UFFICI

Mirafiori [redacted] Drosso 140 impresa vende locali mono e bicamere in costru[redacted] termo autonomi luminosi rifiniti ottimo investimento. 19 milioni contanti saldo con dilazioni e mutuo. Tel. [redacted]

[redacted]

547.828 vende [redacted]ra Milano via Cesana stessa casa mansarde libere da 7 milioni 900 mila a 11 milioni 500 rateabili.

VALENTINO via Ormea libero mq 100 ingresso salone 2 camere cucina bagno cantina L. 77 milioni. Immobiliaresuperga 443.252.

VENARIA libero signorile [redacted]: salone [redacted] ampia cucina biservizi [redacted] mutuo e [redacted]. Tel. 519.017 - 519.085.

VENDO [redacted] precollinare adatto per investimento 50% contanti [redacted] comode dilazioni. Tel. 857.472.

VIA Cibrario libero in stabile d'epoca [redacted]tamento spazioso di soggiorno camera cucina bagno 42 milioni. Tel. 539.[redacted].

VILLA Buttigliera Alta unifamigliare ricercata ottima posizione terreno mq 2000 L. [redacted] milioni [redacted]. Fidalcase 959.1122.

VILLA [redacted] salone con camino 5 camere cucina tripli [redacted] tavernetta mansarda box terreno. Tel. [redacted]

VILLA [redacted] uni bifamiliare vicinanze Gassino vendesi 173 milioni altra bifamiliari 297 milioni permute [redacted].

VILLA Rubiana bifamiliare 3 camere 2 box terreno vendiamo convenientemente agenzia Troglia 521.1254.

VILLE a pochi [redacted] da Torino [redacted] varie dimensioni [redacted] complesso [redacted] con campo tennis giardino privato [redacted] 2 milioni in [redacted] e dilazioni. Tel. Grimaldi 911 3868.

[redacted]TTA libera in Torino su 2 piani 240 mq [redacted] giardino cortile posto macchina permuta dilazioni. Tel. 650.7063 - 650.7764.

[redacted]OLPIANO bifamiliare divisibile in costruzione con terreno mq 2000 fronte strade possibilità permute Gabetti 011 [redacted].

20 Domande [redacted]

ABBISOGNACI urgentemente per funzionario alloggio arredato o vuoto da L. 200-300 mila mensili. Telefonare 779.516

[redacted] professionista cerca urgentemente appartamento in affitto mq 160/180 uso ufficio abitazione zona signorile. Telefonare 650.8223 - 722.006.

[redacted] economica [redacted] edile per ricerca affitto 1-2 camere cucina trattativa riservata. Fiduciaria Immobiliare 558.956.

SOCIETA' [redacted] vostre spese ricerca per propria selezionata clientela alloggi ammobiliati per 6/12 mesi. [redacted] 516.602.

21 Offerte affitto

[redacted] a [redacted] mila arredato bene corso [redacted] solo uso transitorio soggiorno [redacted]ra cucina servizi. Stimocase 533.434.

AFFITTASI ad uso esclusivo pied-à-terre arredato con servizi [redacted]. [redacted].

AFFITTASI centrale casa signorile [redacted] mq 300 composto da [redacted] vani servizi. Telefonare 678.362.

AFFITTASI ufficio centralissimo signorile di mq 200 con doppi servizi no [redacted] tel Domus 504.113.

AFFITTO ar[redacted] a non residenti Torino 2 vani a L. 200 mila stessa casa 3/4 vani da L. 300 mila. Tel. [redacted] Studio Pento.

CROCETTA via Cassini [redacted] uso [redacted] monolocale piano rialzato L. 170 mila [redacted] Finci tel. 505.691 503.318.

[redacted]LLOGGIO arredato zona S. Rita [redacted]tiamo anche a studenti e pied-à-terre. Tel. pomeriggio 544.481.

STUDIO Codoni affitta [redacted]nze via Camerana in [redacted] d'epoca ristrutturata 1° piano uffici mq 150. Tel. 530.871.

[redacted] **CODONI** affitta zona Francia ufficio [redacted] casa alta [redacted] mq 220, canone L. 1 milione 200 mila. Tel. 530.871.

STUDIO Codoni affitta a Chieri signorile arredato salone [redacted] cucina doppi [redacted] box. Tel. 530.871.

STUDIO Codoni affitta via Camerana ufficio 6 vani [redacted] d'epoca signorile L. 850 mila mensili. Tel. 530.871.

UFFICIO elegante centrale 250 mq. libero subito adatto qualsiasi attività. Tel. 546.430 pomeriggio.

UFFICIO 1° piano nuovo via Cibrario 33 con 3 [redacted] ingresso servizi. Tel. pomeriggio [redacted].

23 Camere, pensioni

CASALBERGO Guido Reni zona Città Giardino offre in uso moderni monolocali arredati completi ogni confort. Tel. 309.5769.

25 Artigiani, ecc.

[redacted] in legno la vostra casa villa taverna rustico manodopera specializzata. Tel. 837.124.

36 Nautica

SHAMAL vela shop offre week-end in barca a tutti gli acquirenti di [redacted] abbigliamento nautico completo o [redacted] equivalente. Via [redacted]spucci 36 tel. 011 [redacted].

37 Campeggio [redacted] sport

[illegible] coibentati per roulottes prezzi eccezionali da L. 600 mila. [redacted] consegna. Toro, via Monterosa 159, tel. 011 [redacted].

42 Antiquariato

ASTE: volete vendere oggetti [redacted] antiquariato? C'è l'Itir Piemonte corso G. [redacted] Torino, tel. 011 858.463.

43 Filatelia, [redacted]

PRIVATO da privato acquista [redacted] ed estere. Telefonare 711.803.

[redacted] Ville, app., cascine per vacanze, acq.-vend.

A.A.A.A.A.A. [redacted] Casamercato 650.3805 vende nel Canavese [redacted] riattare con giardino comoda servizi pagamento dilazionato.

A.A.A.A.A.A. 36.300.000 Casamercato 650[redacted]5 vende porzione di rustico ristrutturato di 3 vani cucina bagno 700 mq di terreno pagamento dilazionato.

A.A.A.A.A.A. 8.300.000 Casamercato 650.3805 vende rustico da riattare con 1000 mq di terreno pagamento dilazionato

A[redacted]

a Giaveno Il Punto Immobiliare Spa vende ru[redacted] di 3 vani con [redacted] mq di terreno servito da strade acqua e luce pagamento rateale senza interessi per il 1982/83. Tel. 658.303.

A. L. 4.900.000

vicinanze Pinerolo Il Punto Immobiliare Spa vende rustico di 2 vani con giardino pagamento rateale senza interessi per il 1982/83. Telefonare 658.235.

A. OTTIMO investimento Piossasco mansarda 40 mq e garage. Per informazioni telefonare 462.223.

A L. 6 milioni 500 mila vendo in Val[redacted] mezza montagna ampio rustico [redacted] vani [redacted] mq terreno posizione soleggiata. Tel. [redacted]/504.058

[redacted] libero centrale: ingresso, soggiorno, due [redacted] cucina, bagno, ripostigli, due balconi. 96 milioni Gabetti 019.37.310.

BEAULARD

[redacted] posizione splendida e commercialissima impresa vende minialloggi tel. 011 597.626.

BEAULARD vendesi libero arredato [redacted]nientissimo bilocale con cucinino L. 67 milioni. [redacted]. 329.8556 - 329.8778.

BORGHETTO S. Spirito fronte mare: ingresso, soggiorno, cucina, camera, bagno, balconi, conforts. Tel. Gabetti 019.37.310.

BORGIO Verezzi: 100 mt [redacted]are, appartamento 3 locali, servizi, ripostiglio, balcone, cantina, conforts; Gabetti 019 - 37.310 - 25.435.

BRA villette in progetto di 170 mq abitazione mansarda garage tavernetta su terreno di mq 1200 oneri pagati. Tel. 0172 - 415.214.

CALABRIA a Scalea e S. Maria del Cedro impresa Silvestre vende direttamente in complessi residenziali [redacted] mare bellissimi mono bilocali a partire da [redacted] milioni 500 mila meno [redacted] mutuo [redacted] facilitazioni per informazioni Torino 011 [redacted] Scalea [redacted] 20.044 Napoli 081 [redacted].856.

CALABRIA Villaggio del Golfo, comodo aeroporto, stazione, direttamente sulla spiaggia, dotato ogni [redacted] vende appartame[redacted] signorili [redacted] 18 milioni dilazionabili, mutuabili. Torino [redacted]

EAN[redacted] zona collinare panoramica 2 rustici ampliabili con 3000 mq [redacted] a soli [redacted] milioni affare. [redacted]. [redacted].

CASA da sole 5 camere portico fienile 1 giornata di terreno vicinanze paese Cavour vendo tel. 0121/214.56.

CASAMERCATO A 011 650.3805 cerca per propria clientela rustici, casette, cascine, baite, terreni, ville in ogni zona. Pagabeneecontanti Aperto sabato pomeriggio

CASAMERCATO B 650.38.05 vende rustici, cascine, casette, ville, terreni campagna montagna, mare. Vasta scelta, mutui.

CASAMERCATO 650.3805 libero Chiomonte recente; camera cucina bagno box auto L. 60 milioni rateabili

CASETTA di campagna Piasco (Saluzzese): 5 camere stalla cantina terreno vendo 35 milioni. Telefonare 0121 21.456.

CASETTA rustica indipendente inizio Valle Varaita: 4 ampie camere posizione panoramica soleggiata vendo a L. 15 milioni. Tel. 011/504.130.

CASETTA rustica Torre Pellice 7 vani terreno magnifica posizione soleggiata vendo 35 milioni. Tel. 0121/21.456.

CASETTA rustica [redacted] indipendente [redacted] fine [redacted] posizione panoramica soleggiata mezza montagna [redacted] Chisone vendo L. 23 milioni. Tel. 0121 71.274.

[redacted] indipendenti e [redacted], vari prezzi, dimensioni e località, mutui, dilazioni, permute. Casamercato (011) 650.3805.

CASTAGNETO Po in posizione eccezionale [redacted] totalmente ristrutturata: [redacted] camere [redacted] box doppio giardino frutteto 125 milioni. Consuledile 533.322.

CONDOVE porzione fabbricato composto di: 3 camere cucina cantina [redacted] e fienile. Tel. 964.4800 - 934.[redacted].

CONDOVE ville [redacted] nuova costruzione terre[redacted] posizione. Telefonare 964[redacted].

[redacted] unibifamigliari di nuova [redacted] posizione panoramica prezzi da L. [redacted]. Casa-Nova 920.9705.

DIANO Arentino località Borello panoramico [redacted] in costruzione dotato di [redacted] parco giochi. Proponiamo bilocali con ingresso indipendente giardino termoautonomo da 47 milioni dilazionabili. [redacted] Savona 019.37.310.

FELETTO Canavese mai abitato saloncino 2 [redacted]re cucina [redacted] servizi ripostiglio 3 [redacted] giardino privato. Tel. 441.466 - 442.553.

FININTER Spa a Castelnuovo Don [redacted] rustico riattato con possibilità di 2 alloggi. 1300 mq di [redacted]. Dilazioni. Tel. 900.3182.

FORNO Canavese in [redacted] complesso residenziale vendesi appartamenti signorili [redacted] varie metrature. Casa-Nova 920.9705.

[redacted] Immobiliare Piemontimmobili tratta vostre ville alloggi case rustiche acquisto vendita. Tel. 937.7082 pomeriggio

IACOMINO tel. 595.234 libero Pragelato 100 mt impianti appartamento mq 46 con [redacted] blocco posto auto mutuo dilazioni.

[redacted] Valle d'Aosta-Cervinia, sulle piste da sci, splendida posizione panoramica, vicinanze paese, vendiamo appartamenti vari [redacted]. Facilitazioni di pagamento. Tel. 511.382 - Aosta 0165 - 437.41.

[redacted] Valle d[redacted] - Entrebin, soleggiata località [redacted] collina [redacted], vendiamo: soggiorno, 2 camere, bagno, terrazzo, cantina, posto auto coperto. L. [redacted] milioni. [redacted]. 511.382 - Aosta 0165 - 437.41.

[redacted] Valle [redacted] - La Magdeleine soleggiata località sciistica [redacted] Valle di Cervinia, vendiamo residence in costruzione [redacted] esposizione; appartamenti varie dimensioni da L. 68 milioni. Tel. 511.382 - Aosta 0165 43.741.

[redacted] V[redacted] - St. Oyen nella Valle del Gran S. Bernardo, [redacted] impianti, ven[redacted] con camino, angolo cottura, bagno, balcone, cantina e box auto. L. 53 milioni. Tel. 511.382 - Aosta 0165 - 437.41

LANZO Cafasse vendesi [redacted] indipendenti [redacted] con terreno acqua lu[redacted]. Casa-Nova 920.9705.

NOLE Canavese villetta rifinitissima salone 2 camere cucina biservizi box terreno 800 mq tel. 011/513.916 Spazio 80.

OSPEDALETTI alloggi [redacted] pronti subito da L. 1 milione 600 mila mq. Pesno spa vende dilazioni mutui; Tel. 0184/530.338.

[redacted]ELATO vendo monolocale 43 mq posizione soleggiata comodo servizi L. 35 milioni. Telefonare 0121 71.821.

[redacted] villa [redacted] Susa km 35 da Torino mq [redacted] box tavernetta dependance. Immobiliaretoro 011 563 204.

ROLETTO [redacted] rurale progetto [redacted] parte frutteto 15 mila [redacted]. Grimaldi tel. 0121 - 773.54.

[redacted] liberi [redacted] alloggi soggiorno cucinino camera [redacted] auto giardino privato. Fidalcase 959.2001.

S. STEFANO Mare [redacted] bilocale nuovo in palazzina con piscina magnifica vista [redacted] Tel. 0182/90.468

SALICE [redacted] ingresso 2 camere cucinino servizi [redacted] termo ascensore prezzo interessante. Tel. 441.466 442.553.

SALICE d'Ulzio (Gran Villar) vicino laghetto ampio monolocale con cucinotta terrazzo di mq 100 giardino tel. 537 710 pasti

SALICE d'Ulzio vendiamo appartamenti liberi anche arredati di varie metrature, possibilità finanziamenti. Tel. 539.982

[redacted] Borgo incantato vendiamo [redacted]partamenti arredati a partire da 70 milioni. Casavacanze 011 515.721.

[redacted] villaggio [redacted] Bahas Golfo Marinella vendiamo [redacted] sul [redacted] prezzi inte[redacted] 50% dilazionato garantiamo reddito. Padan 011/565.178

SESTRIERE frazione Champlas du Col [redacted] tipica costruzione 1-2-3 locali da L. 1 milione 300 al mq. Mutuo. Telefonare 549.[redacted].

STRAMB[redacted] vendesi bellissima villa vero affare. Tel. [redacted].

TORRE PELLICE

[redacted] costruzione signorile, alloggi 1-2-3 camere [redacted], [redacted] mutuo fondiario 30% dilazioni 2 anni al [redacted] e permute. Tel. 011 683.727 - 505.820. Visite sabato e domenica. Tel. 0121 91.715.

TRANA [redacted] L. 65 milioni. Tel. 586.352

[redacted] 50 m [redacted] mansarda [redacted] termoautonomo balcone, 60 milioni. Tel. Gabetti Savona 019.37.310 - 25.435.

VICO Canavese stupenda zona [redacted] e verdeggiante antica casa rurale [redacted] porticati terreno L. 37 milioni. Tel. [redacted]

VILLA [redacted] Canavese [redacted] abitabile con 1000 mq terreno [redacted] con dilazioni. Tel. 0124 - 318.33.

VILLE di ogni tipo, [redacted] dimensione, località in tutto il Piemonte, mutui, dilazioni, per[redacted] Casamercato (011) 650.3805

46 Ville, app., camere per vacanze, affitto

A L. 1 milione 200 mila spese comprese affittasi stagione invernale 4 posti letto tutti i comforts sala giochi lavanderia a Chambons Fenestrelle. Tel. 0121 500.935.

SESTRIERE affittasi centralissimo: 2 camere [redacted] Tel. ore pasti 011/650.147.

49 Informazioni

[redacted] informazioni commerciali private, indagini controlli infedeltà. Corso Vittorio Emanuele 107, tel. 511.024 - 538 682.

51 Occasioni

ASTE: volete vendere oggetti nuovi ed usati di ogni genere? C'è l'Itir Piemonte, corso [redacted]. Cesare 16 Torino, tel. 011 858.463.

52 Varie

A.A.A.A.A.A.A.A.A. GIOIELLERIA compra oro argento monete gioielli prezzi massimi Corso Peschiera 161, telefono 334.832

AMMORTIZZATORI nuovi o revisionati officina specializzata monta su vetture nazionali o [redacted]. Tel. 512.369.

CARTOMANTE medianica radiestesista risolve fortune leva contrarietà riunisce e persone amate esili. Tel. 309.7738.

DENTIERA rotta? Riparazioni in mezz'ora rammodernamento qualsiasi tipo di protesi [redacted]. Tel. 749.5762.

DIVISETTE porte pieghevoli e tende verticali Via Bagetti 25 (angolo corso Francia 21) [redacted] 751.471. Attenzione, le altre non sono «Divisette»!

SGOMBERO cantine, locali in genere e macerie. Tel. [redacted].175 ore pasti.

STATALI possibilità acquisto abbigliamento lavatrici tv obl[illegible] [redacted] speciali buoni [redacted] senza acconto [redacted] 011 - 443.187.

INTERVISTA | IL CANTAUTORE MELODICO

REMIGI
pensa già a Sanremo

Il prossimo Festival di Sanremo ha già un candidato alla vittoria: Memo Remigi. «*Sto pensando di presentarmi* — dice parlando con calma e guardando dritto negli occhi — *ho una canzone molto buona; il titolo dovrebbe essere "Quando un [illegible] nascerà"*».

— Perché andare proprio a Sanremo?

«*E' da tanto tempo che manco. Questa manifestazione l'ho sempre frequentata come autore — con la Vanoni, "Io ti darò [illegible] più", con la Zanicchi, "La notte dell'addio" —. Erano gli anni [illegible] in cui tutto era molto valorizzato e [illegible] il brano funzionava bene sulla passerella [illegible] fiori in seguito andava anche all'estero e poteva fare il giro del mondo*».

«*Poi* — continua [illegible] quel [illegible] particolare tono di [illegible] gradevole e rilassante — *c'è stata una stasi [illegible] questa rassegna e quasi contemporaneamente un'evoluzione per quanto riguarda il mio personaggio: presentatore, cantante, cantautore. Ora di sicuro, [illegible] distanza di sette-otto anni, [illegible] un'esperienza da riprovare, da ritentare. Non con la speranza che succeda qualcosa però. Soltanto perché mi sembra giusto e coerente per uno [illegible] che fa questo mestiere. L'anno [illegible] ho partecipato a Fantastico 2, trasmissione estremamente popolare e [illegible] mi sembra arrivato il momento per la grande manifestazione popolare*».

— Se non ci [illegible] stata Milano, [illegible] dovuto inventarla?

«*E' be', ricrearla sarebbe stata [illegible] po' dura. E' certo però che quest'etichetta di "Innamorati [illegible] Milano" me la [illegible] portata dietro per parecchio tempo*».

— Le spiace?

«*No, tutt'altro. Grazie a questo motivo ho iniziato a fare questo lavoro. Grazie anche al maestro Giovanni D'Anzi, il mio editore che ha scritto numerose canzoni [illegible] successo: "Bambina innamorata", [illegible] l'amore no", "Non dimenticar le mie parole", [illegible] tralasciare "La Madonnina" che è un po' l'inno della metropoli lombarda. Quindi [illegible] abbastanza importante per [illegible] autore [illegible] [illegible] pezzo rappresentativo. Un brano, come nel mio caso, [illegible] [illegible] nato nel [illegible] ma che si sente tuttora [illegible] che abbia perso quel particolare fascino*».

— Con il passare degli anni le canzoni d'amore vengono sempre scritte nella stessa maniera?

«*Si [illegible] di parlarne sempre nel modo più semplice e normale. Perché, malgrado [illegible] quello che succede intorno [illegible] noi, l'amore [illegible] sempre quello; non cambia*».

— Le comprende le nuove generazioni?

«*I giovani [illegible] capisco molto bene, almeno m'illudo. Scrivo [illegible] canzoni anche per loro e sono sicuro che [illegible] recepiscono. Quelli che vogliono farsi vedere diversi e forti fondamentalmente sono di [illegible] romanticismo esasperante*».

— Ha scritto qualche volta dei pezzi veloci?

«*Non mi conviene. Primo perché [illegible] è il mio stile, [illegible] un calmo [illegible] natura. Se uno nella vita ha determinati ritmi [illegible] deve mantenere anche nel proprio carattere, nel [illegible] di esprimersi*».

— Questa tranquillità l'ha sempre aiutata; qualche volta non le ha provocato degli inconvenienti?

«*Devo dire che [illegible] stata più positiva che negativa. Chi [illegible] voluto aggredirmi, anche solo verbalmente, [illegible] sempre trovato [illegible] certa moderazione che ha avuto il potere di disarmarlo*».

— Per chi scriverebbe una canzone?

«*Per Franco Battiato*».

— Perché rende?

«*No. In questo momento lui scrive motivi per tutti. A [illegible] piacerebbe invece preparargliene uno*».

— Cosa significa oggi scrivere un brano?

«*Non deve essere [illegible] messaggio; non lo è mai stato. Dev'essere [illegible] brevissima parentesi di tre minuti [illegible] regalare ad [illegible] persona che [illegible] già [illegible] [illegible] di problemi e vuole alcuni attimi di rilassamento [illegible] spensieratezza*».

— Altri progetti?

«*Mi piacerebbe scrivere [illegible] interpretare [illegible] commedia musicale. [illegible] ci vuole molto tempo e inoltre credo [illegible] ci siano gli spazi per farlo*».

— Il pensiero di scendere definitivamente dal palcoscenico la spaventa?

«*Affatto. [illegible] sempre cercato in ogni momento [illegible] essere quello che sono realmente. Ciò che mi consola più [illegible] [illegible] è [illegible] pensiero di poter affrontare un altro lavoro con lo stesso entusiasmo che ho dedicato finora alla mia attività*».

— Meglio però un mestiere legato al mondo delle sette note?

«*No, anche in [illegible] altro campo. Ad esempio, uno studio pubblicitario dove [illegible] idee, trovate, una certa inventiva. Al limite farei anche [illegible] rappresentante di una grossa ditta di articoli sportivi*».

Ivano Barbiero

STORIA DEI PIU' CELEBRI QUARTIERI DI ROMA

CINECITTA'
(un mito che risorge)

I migliori anni del cinema italiano, quando lo spettacolo cinematografico [illegible] la parte del leone su [illegible] forme [illegible] divertimento, non ancora eroso dal piccolo schermo, [illegible] quelli del quasi decennio che [illegible] dal 1955 al [illegible] [illegible] 1955 si raggiunse l'apice nel numero di spettatori che furono [illegible] milioni [illegible] [illegible] nel 1964, quando già era in atto la lenta diminuzione dei cosiddetti fruitori, venne prodotto il maggior numero [illegible] [illegible] italiani: 315, record assoluto nella storia del nostro cinema a tutt'oggi.

[illegible] mentre nel [illegible] (boom [illegible] spettatori) i [illegible] italiani furono 133, nel 1964 (boom di film prodotti) gli spettatori si contarono in 41 milioni 644.000. Comunque fu quello l'arco [illegible] periodo in cui Cinecittà fu grande, tanto da meritarsi l'appellativo [illegible] Hollywood sul Tevere.

[illegible] il favoloso decennio [illegible] dolce vita e delle grandi produzioni americane che sceglievano Cinecittà. [illegible] gli anni in cui vennero dati alle platee film come *Poveri ma belli*, *Il ferroviere*, *I soliti ignoti*, *La grande guerra*, *La dolce vita*, *Rocco e i suoi fratelli*, *La ciociara*, *Divorzio all'italiana*, *Il sorpasso*, *Il gattopardo*, *La noia*, *Per un pugno di dollari*, *Matrimonio all'italiana*. Non c'è regista o attore [illegible] fama internazionale che non vada a riposare le stanche membra dal set ad un tavolino di un bar di via Veneto.

Cinecittà è vista come una specie di nuovo eldorado e [illegible] c'è ragazzina che [illegible] sogni di varcarne i cancelli. Che si aprono invece al passaggio di un [illegible] crescente di automobili dei registi, produttori, attori, tecnici. E fra i vari teatri di posa [illegible] quasi altrettanto difficile trovare [illegible] parcheggio come [illegible] via del Tritone o in piazza Venezia. Perché l'auto ha ormai soppiantato il romantico tramvetto — definito appunto il [illegible] [illegible] spe[illegible] — che portava [illegible] stazione Termini alla fucina del cinema.

Il tramvetto, che impiegava quasi un'ora per congiungere [illegible] centro di Roma [illegible] [illegible] tà, [illegible] avuto — [illegible] 1937, anno dell'inaugurazione, [illegible] 1950, quando cominciò a diffon[illegible] [illegible] motorizzazione — una sua romanti[illegible] funzione. [illegible] fra lo sferragliare potevi ascoltare frammenti di conversazioni di lavoro, potevi incontrarci la diva, il regista, il produttore. E si intrecciavano [illegible] conoscenze, si creavano basi per altri film, [illegible] nascevano flirt.

Poi ecco sopraggiungere negli ultimi anni, il periodo buio di Cinecittà, quando l'erbetta [illegible] fertile terreno fra i teatri [illegible] posa [illegible] nei viali c'è lo squallore del deserto. Sembra che su Cinecittà [illegible] [illegible] l'ombra della morte. E invece ecco, incredibilmente, che qualcosa cambia [illegible] vivifica.

La Città del [illegible] [illegible] un po' [illegible] tempo va rianimandosi. Si tornano [illegible] vedere attori, attrici, comparse, [illegible] costume o in abiti moderni. Specie [illegible] attorno [illegible] teatro n. [illegible] dove s'è [illegible] [illegible] produzione [illegible] Federico Fellini col suo piccolo esercito di mille persone («i mille di Federico») che si avvicenderanno nella creazione della nuova favola felliniana, *E la nave va*.

Ma l'atmosfera, si potrebbe [illegible] [illegible] [illegible] grafia di Cinecittà, è cambiata. [illegible], fra i viali, fra i teatri, fra [illegible] costruzioni, [illegible] i magazzini e le attrezzature si vedono circolare [illegible] stare [illegible] sosta pochissime automobili. Ecco, in questo sembra quasi di [illegible] tornati ai primi anni del dopoguerra. Prima insomma che scoppiasse il grande decennio in cui era stato necessario ricorrere ad [illegible] speciale segnaletica, divieti, frecce direzionali, [illegible] nelle altre strade del centro di Roma.

NELLE TRE FOTO: «SI [illegible] A CINECITTA'

Così avvenuto di nuovo a modificare lo stato delle cose contribuendo al rilancio [illegible] Cinecittà?: l'arrivo del metrò. Il treno sotter[illegible] che attraversa Roma da [illegible] [illegible] all'altro ha una sua stazione proprio [illegible] [illegible] del mitico ingresso [illegible] fabbrica [illegible] sogni. Dopo l'affollatissima conferenza stampa del grande Federico che annunciava l'inizio della lavorazione del nuovo film, giornalisti, fotografi, cineoperatori si sono ritrovati in gran numero lì, sottoterra, mentre il nuovo velocissimo [illegible] li riportava [illegible] centro [illegible] Roma.

In venti minuti si arriva [illegible] piazza di Spagna, [illegible] con la propria auto si impiega lo stesso tempo che occorreva al [illegible] prima dell'avvento della motorizzazione di [illegible]. E questo perché la via Tuscolana, dove appunto [illegible] trovano gli studi cinematografici, è [illegible] delle strade più tormentate dal traffico e dunque costringe [illegible] una marcia molto rallentata. Il metrò quindi accorcia i tempi ed è [illegible] stressante.

[illegible] stesso Fellini, che abita a due passi dalla stazione sotterranea [illegible] piazza di Spagna, lo preferisce [illegible] snobistiche preclusioni. «*Mi siedo* — dice — *mi faccio magari [illegible] sonnellino o lascio correre la fantasia alla scena che intendo girare*».

Lamberto Antonelli

ANTEPRIMA

BERLINO ANNO '48
(al Movie)

[illegible] registi [illegible] an[illegible] nella Repubblica [illegible] Tedesca. Thomas Brasch vi [illegible] giunto dall'Inghilterra, dove [illegible] [illegible] nel '45 [illegible] famiglia ebrea. [illegible] Lipsia [illegible] [illegible] [illegible] [illegible] [illegible] [illegible] re ala alla scuola di giornalismo. Finalmente ottenne un [illegible] [illegible] di cinematografia [illegible] Potsdam e cominciò [illegible] [illegible] di scrittore. Nel '76, [illegible] drammi, [illegible] decisione di stabilirsi in Germania Federale.

[illegible] *Berlino Ovest ha licenziato libri e film, l'opera prima* L'angelo di ferro [illegible] *stata presentata* [illegible] *apertu*[illegible] [illegible] *Festival* [illegible] *Cannes 1981: un'opera sconsolatamente polemi*[illegible] *contro la grassoccia Germania del dopoguerra, quella* [illegible] *che Fassbinder impietosamente bersagliò da* Selvaggina di passo a Il diritto del più forte.

Siamo nell'ex capitale nazista, sotto l'incubo di una nuova guerra. Nel '48 il rombo incessante [illegible] ponte aereo che rifornisce Berlino fa [illegible] *lugubre controcanto ai sogni ambigui e disperati d'un popolo che* [illegible] *tutto sottoproletariato. Un* [illegible] *si trova* [illegible] [illegible] *di documenti compromettenti per* [illegible] *polizia,* [illegible] *ragazza fa spregiudicatamente la borsa nera per finanziarsi* [illegible] *cantante, un diciassettenne sogna d'instaurare in patria* [illegible] [illegible] *alla Al Capone.*

Impietoso, nutrito di disperazione, Brasch segue [illegible] *emozioni la degenerazione sociale. Ricorda i classici* [illegible] *Eisenstein* [illegible] [illegible] *Rossellini, inventa* [illegible] *recitazione* [illegible] [illegible] *per l'irridente Katherina Thalbach figlia del regista Besson. Berlino* [illegible] [illegible] *Chicago,* [illegible] [illegible] *monisce sarcastico* [illegible] [illegible] [illegible] *giornale: tutto rientrerà in una norma fredda e spaventevole né più né meno che la trasgressione.*

[illegible] *film sarà presentato* [illegible] *anteprima domani e mercoledì al* [illegible] Club [illegible] [illegible] con [illegible] Goethe Institut. *Intanto* [illegible] *Movie annuncia un'altra novità, per giovedì e venerdì: Fuori* [illegible] *giorno di Paolo Bologna* [illegible] [illegible] *del recente Festival Cinema Giovani.*

[illegible]

GUIDA AL MEGLIO DEI PROGRAMMI TELEVISIVI DA DOMANI A SABATO

PRIVATE | FILM [redacted] VARIETÀ

SORDI
detenuto innocente

MARTEDI' — Serata non eccezionale. Su Canale 5 [redacted] 21,30 Gregory Peck interpreta la parte [redacted] Scott Fitzgerald nel biografico **L'adorabile infedele**, con gli ultimi non felicissimi anni della vita dello scrittore. Gli è a fianco Deborah Kerr nella parte della giornalista Graham che cerca di aiutarlo a risollevarsi [redacted] grandi risultati.

Su Telestudio niente film per dare spazio al **Maurizio Costanzo Show**, mentre [redacted] Italia 1 alle 20,30 **Il giardino [redacted] torture** [redacted] un horror inglese con le avventure di quattro amici che in una sorta di macchina del futuro leggono la loro sorte e scoprono che per ognuno è decisamente spaventosa (c'è perfino chi finisce divorato [redacted] pianoforte geloso). Grp alle 21,30 [redacted] adegua al carattere un po' piatto [redacted] serata annunciando Philippe Leroy protagonista della commedia italiana **Peccato originale**, storia [redacted] una vedova che cerca di rifarsi un'esistenza accanto [redacted] un amico del defunto marito e come vuole la tradizione non ci riesce.

[redacted] — Suspense e avventura a [redacted] 1 [redacted] 20,30 con [redacted] **Artica Zebra**, spionistico con [redacted] bel cast (tra gli altri [redacted] Hudson ed Ernest Borgnine) incentrato sulla vicenda di per sé [redacted] particolarmente densa di attrattive di un filmato conteso [redacted] Polo tra [redacted] e americani. L'oggetto della contesa passa da [redacted] fazione all'altra, colpo [redacted] scena dopo colpo di [redacted] mentre le schiere si scompongono e [redacted] ricompongono, il gelo avanza e il finale si avvicina pieno di misteri.

Telestudio alle 21,30 prevede il dramma di Bolognini **Fatti [redacted] gente per bene**, [redacted] la ricostruzione del processo Murri che mise a rumore l'Italia del tempo [redacted] Giolitti, mentre Grp alle 20,20 in **L'ultimo avventuriero** parla di rivoluzione [redacted] Sudamerica seguendo la storia di un guerrigliero accusato ingiustamente dal figlio di [redacted] capo defunto di aver ordito contro suo padre e ricercatissimo da soldati e polizia.

GIOVEDI' — Serata meno [redacted] delle altre. Su Telestudio troviamo Hitchcock alle 21,30 regista di **Topaz**, spionistico del [redacted] con un agente segreto francese che scopre che qualcuno tra i suoi superiori è in realtà [redacted] agente cubano e deve individuare con esattezza chi è.

Canale 5 alle 21,30 annuncia invece il triste dramma di Loy **Detenuto in attesa di giudizio**, con Sordi onesto e innocente costretto [redacted] scontare mesi e mesi prima del processo (che lo assolve con formula piena) [redacted] costretto anche a sopportare e vedere di tutto fino ad uscirne segnato per tutta la vita.

Su Italia 1 troviamo alle 20,30 il divertente **Signori [redacted] signore buonanotte**, commedia [redacted] grande cast (tra gli altri Manfredi e Gassman) e con molta satira diretta alla nostra classe politica e soprattutto alla tv di Stato.

VENERDI'— Alle 21,30 sul Grp Maurizio Merli è **Un poliziotto scomodo**, [redacted] inviso per [redacted] incorruttibilità, deciso a scoprire chi ha ucciso due giovani anche [redacted] la pista delle indagini porta direttamente dai [redacted] superiori. Su Telestudio alla stessa [redacted] troviamo invece il western **Sfida a White** [redacted] con Charles Bronson, Kim Novak e la storia di un pistolero a caccia di [redacted] quasi mitico bufalo bianco che terrorizza la popolazione del Nord Dakota assieme [redacted] campo [redacted] a cui l'animale ha ucciso la figlia.

Canale 5, teoricamente alle 22, manda in replica il celeberrimo film di Ferreri **L'ultima donna**, con Depardieu [redacted] la Muti, mentre Italia 1 alle 20,30 prevede [redacted] biblico **Sodoma e Gomorra**, girato nel '62 dall'allora sconosciuto Sergio Leone, e firmato da Aldrich semplicemente in previ[redacted] del fatto che il [redacted] americano di quest'ultimo avrebbe fatto più cassetta in Italia.

[redacted] — Su Italia 1 troviamo ancora Bud Spencer stavolta protagonista alle 20,30 di **Piedone l'africano**, simpatica commedia avventurosa col massiccio commissario Rizzo in veste di protagonista, sullo sfondo del Sud Africa, deciso a vendicare [redacted] collega ucciso dai banditi [redacted] suon di sberle [redacted] pugni. Grp alle 21,30 annuncia l'episodico austriaco **Sopra e sotto il letto**, con quattro storielle [redacted] tema dell'amore e cast comprendente la Deneuve, [redacted] Tiller e la Ekberg, mentre Canale 5 riserva [redacted] medesima [redacted] al simpatico **Arrangiatevi** con Peppino De Filippo callista e molti equivoci basati sul fatto che il suo nuovo studio [redacted] sua insaputa ha preso il posto di [redacted] di piacere chiusa da pochissimo.

COLOSSEO
Via Madama Cristina 71 - Torino - T. 651034
[redacted] '82-83
[redacted] BERTE'
Mercoledì [redacted] novembre
ore 21
[redacted] NUMERATI: Poltronissime L. 20.000
Poltrone L. 15.000 - Galleria L. 10.000
Prevendita presso
la cassa del teatro: 10-12; 15-19

GOBETTI - T. STABILE
I LUNEDI' DELLA DANZA
Oggi ore 18,30 e 21,30
[redacted] CANTO»
con M. Perrilla, L. Stagliorla, [redacted]
Coreogr. [redacted] S. Egri - R. Petit

LE PARADIS
v. S. Massimo 14 - tel. 830.775
oggi ore 15,30
[redacted] LISCIO

Du Parc
IL VERO SALOTTO [redacted] TORINO
SERATA FANTASTICA
TURI GOLINO
[redacted] concerto [redacted]
[redacted]
in sorteggio un favoloso abito da sera
FIORI ALLE DAME
[redacted]

FILM | TUTTI I TITOLI DI RAI [redacted] ESTERE

CINEMA DA DISCUTERE
nel ciclo «Dossier», curato [redacted] Biagi

[redacted] — *Sulla [redacted] Due alle 20,30 torna Comencini regista del dramma del '57* **La finestra sul Luna Park.** *Si narra il difficile rapporto che intercorre tra il piccolo Mario, orfano [redacted] madre, e [redacted] padre, tornato dall'Africa per portarlo via con sé. Il bambino non ne vuol sapere [redacted] finisce prima all'orfanotrofio, poi presso un simpatico amico della madre che suscita la duplice gelosia [redacted] padre.*

Su Montecarlo alle 20,30 **Sono stato [redacted] agente [redacted] Cia** *è uno spinistico italiano [redacted] loschi intrighi attribuiti [redacted] multinazionale dello spionaggio, mentre su Capodistria alle 20,15* **Christine [redacted]** *[redacted] rifà allo scandalo Profumo (la Keeler era la squillo [redacted] lusso perno [redacted] vicenda) attraverso immaginosi [redacted] riuscitissimi scenari simbolici in cui tra l'altro i personaggi secondari sono sostituiti da manichini come ad [redacted] la statica vuotezza di ciascuno.*

MERCOLEDI' — *Divertente, sulla Rete Tre alle 20,40,* **Arrivano i Titani** *è una versione ironica [redacted] film mitologico-avventurosi [redacted] gran moda tra il '57 [redacted] il '63. Giuliano Gemma è il titano che Giove libera col compito [redacted] punire il perfido re di [redacted] che temerariamente ha osato sfidare l'Olimpo. Il regista, al [redacted] esordio, [redacted] Duccio Tessari, che dal '59 si era fatto una lunga esperienza come soggettista e sceneggiatore di film su Ercole e compagni [redacted] che [redacted] lì a un [redacted] avrebbe firmato [redacted] Leone la sceneggiatura dello storico* **Per [redacted] pugno [redacted] dollari.** *L'interprete principale assieme a lui avrebbe in seguito [redacted] il via alla fortunata serie di western spaghetti intitolati al pistolero* **Ringo.** *Qui lo vediamo battersi contro gladiatori e mostri e rischiare anche [redacted] soccombere [redacted] non fosse per l'aiuto prestatogli [redacted] metà film dalla banda [redacted] suoi tanti fratelli.*

GIOVEDI' — *Sulla Rete Uno alle 20,30 primo appuntamento [redacted] il ciclo curato da Enzo Biagi e intitolato* **[redacted] Dossier.** *Si parte dal film, e dopo la proiezione del medesimo, alle 22,25 segue [redacted] dibattito che oltre a quella di Biagi registra [redacted] presenza [redacted] registi, attori [redacted] esperti vari del tema trattato. Primo film della serie è* **Confessione di [redacted] commissario di polizia al Procura[redacted] Repubblica** *di Damiano Damiani, con Franco Nero, Martin Balsam [redacted] le vicende dei due uomini [redacted] dal titolo in lotta con mezzi diversissimi contro un imprendibile boss della mafia palermitana. [redacted] commissario teorizza il ricorso a metodi poco ortodossi, mentre il magistrato, che si attiene fermamente alla legge, lo contrasta inizialmente convertendosi comunque dopo alle sue idee.*

Sulla Rete Tre alle 22,15, già annunciata il [redacted] scorso e poi rinviata per motivi — [redacted] si dice — tecnici, troviamo la simpatica commedia di Scorsese **Alice non abita più qui,** *con Ellen Burstyn vedova da poco, decisa a rifarsi una vita tornando ad inseguire il suo sogno infantile [redacted] fare la cantante.*

VENERDI' — *Sulla Rete Uno le 21,30 [redacted] riportano Frank Sinatra in [redacted] musical del '49 intitolato* **Un giorno [redacted] New York.** *[redacted] parla, come accadeva sovente nei film [redacted] allora, di marinai in licenza, [redacted] dei quali è appunto Sinatra, in compagnia di Gene Kelly [redacted] di alcune belle con le quali i protagonisti cantano [redacted] ballano sullo sfondo della più nota città del mondo.*

Su Capodistria alle 20,15 **Un thriller per Twiggy** *è il curioso giallo che fino a qualche [redacted] fa [redacted] private programma[redacted] praticamente ogni settimana con l'esilissima indossatrice Twiggy [redacted] panni [redacted] una sposina che abbandona il marito per [redacted] altro.*

SABATO — *Consueta dovizia di film. Sulla Rete [redacted] alle 14 torna la Bergman protagonista [redacted] drammatico* **La vendetta [redacted] signora,** *[redacted] Anthony Quinn e Paolo Stoppa nel cast e la vicenda di [redacted] giovane sedotta e abbandonata che torna miliardaria al paese [redacted] si comporta con crudeltà nei confronti del fedifrago.*

La Rete Tre alle 17,15 annuncia invece Lubitsch regista [redacted] **Angelo,** *con la Dietrich trascurata [redacted] amico che accetta di [redacted] scambiata per una prostitu[redacted] ma scopre in seguito con sgomento che il simpatico cliente [redacted] un intimo [redacted]co del consorte, mentre la Rete Due alle 21,15 col ventisettenne* **Il prigioniero** *comincia [redacted] mostrare anche il volto drammatico [redacted] Alec Guinness qui nei panni [redacted] un vescovo in lotta con le violenze di [redacted] regime dittatoriale, ateo e mangiapreti.*

SHOW / TELEFILM | SULLE RETI DELLA RAI

UNA MOGLIE IDEALE
è la Pitagora nello sceneggiato

MARTEDI' — *Alle 20,30 sulla Rete Uno* **La moglie ideale** *è il penultimo appuntamento di prosa del ciclo «Sentimento di donna», tratto dal testo di Marco Praga. Si parla [redacted] una donna che vive due esistenze parallele, con Paola Pitagora protagonista [redacted] lo specialista [redacted] varietà Eros Macchi in veste di regista. Alle 22,55 sempre sulla Rete Uno [redacted]* **Fantasy** *presenta Pino Daniele, tiene aggiornati sulle novità [redacted] conclude con un filmato dell'idolo Jimmy Hendrix, mentre sulla Rete Tre alle 20,40 i patiti della musica sinfonica potranno sentire brani di Dvorak, Smetana [redacted] Schumann in occasione della registrazione della Quinta Rassegna 'G. Marinuzzi per giovani direttori d'orchestra.*

MERCOLEDI' — *Calcio sulla Rete Uno con Colonia--Roma per la Coppa Uefa alle 19,55 sulla Rete Uno. Subito dopo, alle 21,45* **Kojak** *arresta un giovane criminale e prova una gran simpatia per lui cominciando [redacted] credere pertanto di aver preso un granchio arrestando un innocente al posto della persona giusta. Sulla Rete Due [redacted] 20,30 [redacted] seconda puntata del ciclo storico* **Tutti gli uomini del duce** *parla dei quadrumviri (De Bono, Balbo, Bianchi e De Vecchi) e precede il secondo appuntamento con Mylène Demongeot nei panni di* **Marion,** *protagonista dell'omonima serie in onda alle 21,35, oggi imperniata sulle indagini relative ad un incidente stradale che [redacted] bella detective è parso in qualche modo sospetto perché troppo banale.*

GIOVEDI' — *Qualsiasi cosa avesse sostituito [redacted] sarebbe stata probabilmente bene accolta dalla maggioran[redacted] del pubblico, [redacted] è ugualmente [redacted] che la nuova trasmissione [redacted] Biagi in onda stasera si preannuncia comunque interessante. [redacted] il film* **(Confessione di [redacted] missario [redacted] polizia al Procuratore della Repubblica)** *alle 20,30, [redacted] il dibattito (non sul film, ma su mafia, polizia e magistratura) alle 22,25 moderato dallo stesso Biagi.*

La Rete Due alle 21,25 continua a replicare il varietà **Il pianeta Totò** *con brani di film, mentre la Rete Tre alle 20,40 giunge [redacted] terzo numero di* **[redacted] fai... ridi?,** *stavolta imperniando tutta la trasmissione su Jerry Calà, ex leader dei Gatti [redacted] Vicolo Miracoli, recentemente messosi in proprio per il cinema con esordio nel non eccelso* **I fichissimi.**

VENERDI' — *Naturalmente* **Portobello** *è il programma top della serata, con Tortora, [redacted] Longarini e varie emozioni alle 20,30 sulla Rete Due. Sulla stessa rete poi in chiusura [redacted] serata (22,45) potrebbe essere anche interessante il telefilm italiano* **L'inseguimento e l'assassinio del prigioniero Ludwig L.,** *storia riassunta sinteticamente nel titolo [redacted] evaso che scappa inseguito da vari personaggi caratterizzati dai contrastatissimi sentimenti.*

Sulla [redacted] Tre alle 20,30 appuntamento invece con la lirica [redacted] scena è **l'Ersimena,** *con Mary Burgess [redacted] Mario Chiappi protagonisti.*

[redacted] — *Sulla Rete Uno alle 20,30 continua* **Fantastico 3,** *seguito alle 22,25 dal quinto caso clinico intitolato* **[redacted] pastore [redacted] la droga** *ed incentrato sulla non facile disintossicazione [redacted] giovane eroinomane sardo.*

Bianco rosso blu *alle 20,30 sulla Rete Due arriva alla terza puntata intricando ulteriormente la vicenda col cognato di Mathieu che comincia a interessarsi subdolamente alla bella Anne Canovas e [redacted] dalle intenzioni ai fatti dimostrando di possedere [redacted] poche qualità di intrigante.*

CONCERTO | [redacted] AL [redacted]

TOGLIATTI
[redacted] giovane e valente pianista

Gualtiero Togliatti, un giovane pianista torinese cresciuto alla scuola prestigiosa [redacted] Maria Golia, si è presentato sabato [redacted] al Conservatorio con un recital di grande impegno. [redacted] esordito [redacted] Sonata in fa minore op. 5 di Brahms, opera lunga, rapsodica, piena [redacted] sparpagliata bellezza nella quale Brahms [redacted] lontanissimo da quella coerenza formale che diverrà in seguito la sua sigla. In quell'intrico [redacted] spunti musicali in cui si confondono rigore mentale e ricerca di una libera ispirazione il nostro giovane concertista si è un po' smarrito [redacted] con i numeri successivi [redacted] programma ha dimostrato una personalità non comune.

La bella Sonata op. 1 di Berg, [redacted] con giusta e [redacted] intensità e tempi sufficientemente flessibili e per concludere un trittico lisztiano nel quale il Togliatti ha dato il meglio di sé per capacità tecni[redacted] congenialità musicale. [redacted] ottave tempestose che imperversano sul pentagramma lui le snocciola con incisività [redacted] potenza di suono sbalorditive [redacted] tra quei fraseggi così eloquenti, così carichi, [redacted]stra di trovarsi perfettamente a suo agio.

Suonando la *Funebre gondola* alle felicissime connotazioni tecniche si sono aggiunte anche non comuni capacità espressive, giocando con grande abilità sui piani dinamici e nel conclusivo *Orage* gran galoppo [redacted] ottave rese con tocco talmente gagliardo da mandare il pubblico in visibilio.

Enzo Restagno

IN POLTRONA DAVANTI ALLA TV

NUOVA «NOVELA»

al posto di «Dancin' days»

Rai-Rete 2

ORE 20,30

Figli e amanti, sceneggiato. Termina stasera lo sceneggiato tratto dal romanzo quasi autobiografico dello scrittore D. H. Lawrence, probabilmente più noto per lo scandalo che suscitò [redacted] *L'amante di Lady Chatterley*. Le condizioni di Gertrude, madre di Paul, si aggravano ulteriormente, e così peggiora anche — ma molto meno drammaticamente — la relazione tra il giovane [redacted] Clara che ormai [redacted] sembra avere più possibilità di recupero.

[redacted] l'altro Baxter, [redacted] marito di Clara, oltre a presentare le sue scuse a Paul per il pestaggio a cui lo ha sottoposto, se lo [redacted] anche fatto amico trovando in lui un alleato e facendolo sentire in colpa al pensiero di toccargli la moglie. Così Paul prende una serie di decisioni. Va [redacted] Clara e la convince a tornare col marito, poi, sapendo che per [redacted] non c'è più speranza [redacted] constatando l'atrocità delle [redacted] sofferenze, decide [redacted] somministrarle una dose di morfina più pesante del dovuto e accelerare così la sua fine.

Solo come mai torna da [redacted] a chiedere la [redacted] mano, ma saggiamente, ritenendosi un ripiego, la giovane rifiuta. La cosa fa pervenire Paul alla più indovinata delle soluzioni: quella di partire e tentare di trovare altrove [redacted] fortuna.

ORE [redacted]

Cronaca: Rebibbia, via Bartolomeo Longo 72, documenti. Viaggio allucinante attraverso l'inferno del carcere di Rebibbia, preso ad esempio per dimostrare le condizioni di sfascio generale del sistema carcerario nostrano. La troupe riassume in un'oretta venti giorni di registrazioni puntanto soprattutto sul divario immen[redacted] che esiste tra mondo esterno e interno del carcere, condensato dalla [redacted] di un detenuto che dichiara *«Qui siamo tutti chiusi»* comprendendo [redacted] soggetto tanto i carcerati che le guardie addette alla sorveglianza.

Insicura, pericolosa e fatiscente, l'intera struttura registra mali che [redacted] pensano estirpati [redacted] chiusura delle prigioni borboniche. Esemplare [redacted] il fatto che, mentre i detenuti parlano liberamente davanti alle telecamere, gli agenti hanno chiesto [redacted] troupe (e ottenuto) di essere ripresi solo [redacted] spalle [redacted] di parlare con la [redacted] filtrata ed elettronicamente [redacted] scherata.

Retequattro

[redacted] 14

Ciranda De Pedra, sceneggiato. Nuova *novela* che prende il posto di *Dancin' Days*, [redacted] terminato in [redacted] trionfo di ab[redacted] matrimoni, [redacted] promette di [redacted] minor durata limitandosi [redacted] centocinquanta puntate filate. Protagonista [redacted] la [redacted] Virginia, interpretata da [redacted] Santos, già conosciutissima [redacted] nostro pubblico [redacted] protagonista di un'altra novela di successo: *Schiava Isaura*.

Virginia tra il '40 e [redacted] '50 si trova al centro di un complesso conflitto [redacted] che coinvolge anche amici [redacted] camerieri [redacted] che vede [redacted] protagonisti la madre Laura, impazzita [redacted] troppo rigo[redacted] del marito, e il padre, il giudice Prado, austero e un po' egoista che elimina la consorte [redacted] proprie preoccupazioni semplicemente comportandosi [redacted] non esistesse e relegandola in un quartiere povero [redacted] San Paolo in casa di un bravo psichiatra. Virginia, ultima di tre sorelle, per cause non precisate è costretta a seguire la madre, ma giunta [redacted] diciottesimo [redacted] deve tornare a casa dove non trova ad attenderla un [redacted] precisa[redacted] festoso.

Le sorelle si oppongono al [redacted] reinserimento [redacted] sono [redacted] questo appoggiate dalle trame della cameriera tedesca che si chiama Frau Herta e che è da anni segretamente innamorata [redacted] giudice [redacted] A [redacted] volta la gelida e intrigante serva è ostacolata nei suoi piani dalla bella Idalina, efficiente e simpatica segretaria, lei pure innamorata di Prado (ci si chiede perché, visto che fa impazzire le mogli), ma soprattutto decisa a far cacciare di casa la tedesca. Altri, numerosissimi personaggi complicano la vicenda. C'è Cicero Cassini, arrampicatore sociale italiano odioso e padre di due figli che intrecciano love story [redacted] le [redacted] Prado innamorandosi dell'una [redacted] dell'altra praticamente [redacted] ogni puntata. C'è l'avvocato Rogerio, promesso ad [redacted] delle sorelle ma che all'ultimo momento può [redacted] cambia[redacted] idea [redacted] prendere una cotta per un'altra e c'è l'avvocato Sergio, collaboratore di Prado [redacted] grande amico [redacted] Rogerio fino al [redacted] in cui questo in [redacted] momento [redacted] leggerezza non decide [redacted] soffiargli la fidanzata.

Lucella Santos, con *Ciranda [redacted] Pedra*, contende a [redacted] Braga il ruolo [redacted] regina [redacted] *novela* brasiliana. Le cronache riferiscono di un [redacted] matrimonio definito «esemplare» col musicista americano Johnny Neschling e la dipingono [redacted] amorevolissima madre [redacted] piccolo Pedro Enriquez nato pochissimi mesi fa.

Rai-Rete 1

ORE 18,50

Happy Magic, musicale. Forse più interessante di quello di *Popcorn* [redacted] il programma della trasmissione antagonista, presentata tra l'altro dal più simpatico Sammy Barbot. Ecco [redacted] ospiti: [redacted] Oxa, [redacted] Collins, [redacted] Sani, Fred Bongusto, Antonello Venditti, Mimmo Cavallo, Duran Duran e i Dire Straits naturalmente per tre puntate [redacted] al [redacted] nuovo Lp. Decisamente un punto in più per la Rete Uno.

Canale 5

ORE 18,30

Popcorn, [redacted] l'elenco degli ospiti che interverranno da oggi [redacted] venerdì nella trasmissione musicale presentata da Cecchetto [redacted] da [redacted] Frida, conosciuta solo dagli specialisti fi[redacted] a qualche giorno fa, [redacted] i Chicago per stasera.

SEGNALIAMO — FILM SUL VIDEO

Rai-Rete 1

[redacted]

Qualcuno verrà, Usa drammatico 1958. Quarto film del ciclo dedicato [redacted] Sinatra, firmato da Minnelli [redacted] tratto da [redacted] manzo a forti tinte scritto da [redacted] Jo[redacted] autore fra l'altro di «Da qui all'eternità». Sinatra non canta, [redacted] vive il dramma di uno scrittore alle prese con le chiusure di una cittadina di provincia. Minnelli regala sequenze di alta scuola (soprattutto nel finale, attenzione alla macchina [redacted] presa che [redacted] due volte sotto la ruota del luna park inseguendo l'assassino). La MacLaine dipinge un personaggio curioso [redacted] tristissimo, quello [redacted] prostituta bizzarra [redacted] borsetta [redacted] di coniglio. All'epoca il pubblico pianse e la critica lodò, ma la cassetta sembrò esigere che l'attore-cantante italoamericano dovesse dedicarsi a generi più leggeri.

Canale 5

[redacted] 20,30

Che [redacted] fra mio padre [redacted] madre?, Usa commedia 1972. Sicuramente non [redacted] tratta [redacted] una delle migliori commedie di Wilder, ma comunque il divertimento [redacted] assicurato probabilmente anche per chi nel '77 ha [redacted] avuto occasione [redacted] vederla sulla Rete Due. [redacted] paesaggi napoletani che la speculazione edilizia ha cancellato, c'è un'Ischia splendida e c'è Jack [redacted] che giganteggia.

DOVE ANDARE STASERA E DOMANI

CANTAUTORI

(Dalla al Massimo)

TEATRO

GOBETTI — Teatro Stabile, ore 18,30 e 21,30. Centro di Studio della danza presenta «Danza [redacted] musica». «Il canto» a cura [redacted] Susanna Egri con [redacted] Parrilla, R. Nieddu, S. Bosco, T. Bussa, S. Costantino, A. L. Demateis, B. Griggi, M. Muti, R. Stangherlin. Presenta Guido Davico Bonino.

Pubblico: appassionati, amanti della danza.

Durata: un'ora.

Prezzi: spettacolo pomeridiano, lire 5000; serale, lire [redacted]

TEATRO STABILE, via Roma 49, presso la biglietteria si prenota per «Una [redacted] pianeta Beckett», tre monologhi di Samuel Beckett con Virginio Gazzolo. Lo spettacolo, presentato [redacted] Teatro [redacted] Porta Romana, [redacted] in scena al Teatro Gobetti mercoledì 24 novembre alle ore 21.

I CONCERTI

CONSERVATORIO (Accademia Stefano Tempia), [redacted] 21,15 inaugurazione stagione concertistica 1982-'83. Bach: Magnificat-Cantata, 147. Solisti: Gabriella Ravazzi, Maria Trabucco, Mario Bolognesi, Antonella Banaudi, Gastone Sarti. Coro [redacted] Orchestra dell'Accademia. Direttore Alberto Peyretti. Maestro del Coro: M. Lamberto.

Pubblico: appassionati, amanti della musica.

Durata: due ore.

Ingresso: lire 4500.

L'Accademia [redacted] no Tempia porta magnificamente i [redacted] anni e riapre questa sera [redacted] Conservatorio i [redacted] inaugurando [redacted] stagione ricca [redacted] bellissime occasioni musicali.

Il [redacted] inaugurale, diretto [redacted] mestro Alberto Peyretti, propone secondo una gloriosa [redacted] opere [redacted] grande repertorio sinfonico-corale della lettera[redacted] La serata è in[redacted] Giovanni Sebastiano Bach del quale verranno eseguiti [redacted] BWV 147 «Herz [redacted] Mund und Tat und Leben» per soli, [redacted] e [redacted] il «Magnificat» BWV 243.

Lo stile [redacted] questi [redacted] ponimenti, appartenenti all'ultima [redacted] produzione di [redacted] oscilla tra il sontuoso e il [redacted] con un nobilissimo spicco di parti solistiche, sia [redacted] che degli [redacted] Alla [redacted] contribuiranno i [redacted] Maria Trabucco, Mario Bolognesi, Gastone [redacted] e i [redacted] Sabbatti, Giuseppe Vitale, [redacted] Bonaldo, l'organista Guido Donati e il direttore del coro [redacted] Lamberto.

g. re.

IL PERSONAGGIO

GIUSEPPE DE SIMONE, *capo orchestra quintetto Take Five, in pedana nella sala danze Odeon, via [redacted] 7. «Quella dell'orchestrale non è più [redacted] professione invidiabile com'era fino a qualche [redacted] fa. Ora in tutti i locali italiani, [redacted] Torino in special modo, bisogna combattere quasi una battaglia. Chi sono i «nemici»? I gruppi formati da persone che svolgono una differente attività e che, pur [redacted] suonare, accettano o chiedono compensi minimi. I titolari di ritrovi logicamente ne approfittano visto che [redacted] c'è [redacted] disciplina in materia. Gli impresari dal canto loro si barcamenano perché devono far felici i proprietari "salvando" nel contempo la percentuale che ricevono da noi».*

[redacted] SIMONE

ACCADE

[redacted] MASSIMO, via Montebello 8, [redacted] 21, nell'ambito della rassegna «Parole di sette note» organizzata dall'Assessorato per la Cultura della Città di Torino [redacted] dal Club Turati, incontro-dibattito [redacted] Gianfranco Manfredi [redacted] qualità [redacted] coordinatore ed i cantautori Lucio Dalla, Francesco Guccini, Alberto Camerini, Roberto Antoni. Ingresso libero.

CENTRO CULTURALE «Sala degli Intradossi», via San [redacted] 18,15, conferenza di Lorenzo Ventavoli, vicepresidente nazionale dell'Agis (Associazione Generale [redacted] Spettacolo su «Crisi [redacted] gloria [redacted] cinema italiano». L'incontro è promosso dalla Cooperativa Teatro Zeta in collaborazione [redacted] l'A.I.C.S. nell'ambito del ciclo «Incontri».

[redacted] ex allievi Fiat, [redacted] Dante 102, ore 18,15, Arte e storia in Piemonte, [redacted] Focaccia, «Internazionalità del barocco: ripercussioni in Europa del barocco piemontese».

FERRANTE [redacted] (salone cinematografico), corso Unione Sovietica 327, ore 20,20, «Profumo di rovina», antologia di canzoni composte dai ragazzi del Ferrante Aporti. Suonerà il complesso formato da alcuni ospiti dell'Istituto.

Durata: un'ora e trenta minuti circa.

Ingresso: la serata [redacted] inviti. Telefonare all'Aics 532.349 oppure 532.381.

CIRCO AMERICANO, parco della Pellerina, [redacted] 16,30 e 21,15, trentadue attra[redacted] comprendenti tra l'altro i clowns musicali Rastelli, Flavio Togni con i suoi elefanti, i fratelli Farrell al filo doppio, i trapezisti Togni-Marilees-Martinez (con Don [redacted] record [redacted] con il triplo salto mortale e mezzo) [redacted] Togni che per la prima volta nella storia del circo italiano è riuscito [redacted] triplo salto mortale. Inoltre si segnalano i [redacted] rizzi di Miss Mara e le 10 tigri reali del Bengala del domatore Ruppert Bemmerl.

Pubblico: tutti.

Durata: due ore e quarantacinque minuti (escluso l'intervallo di [redacted] quarto d'ora circa).

[redacted] dalle [redacted] mila lire alle 15 mila lire, suddivisi in sei ordini di posti. Per informazioni [redacted] prenotazioni telefonare al 749.6178. Le visite allo zoo [redacted] possibili [redacted] 10 alle 16.

SALE DA BALLO

DU PARC, corso Regina Margherita [redacted] 21, «Serata fantastica» con la grande orchestra del maestro Turi Gollino formata da 20 professori in un repertorio musicale [redacted] Glenn Miller. Sorteggio di un abito da sera e omaggi floreali [redacted] dame. Prosegue frattanto all'interno del locale [redacted] mostra «Quattro pittori [redacted] Torino» (Claudio Giacone, [redacted] Spadafina, Tatiana Veremeyenko, [redacted] lo), per un totale complessivo di quaranta opere ad olio e disegni.

Pubblico: tutti.

Orario: dalle 21 alle 2.

Ingresso: dame, lire 6000; cavalieri, lire [redacted]

PIANO BAR

Chiodo Fisso, via [redacted] 1, [redacted] 22, serata swing [redacted] Gianni Palumbo, pianoforte; Paco, chitarra; Paolo, basso; Alfonso Gentile, batteria; Nigel Thomas, sax e voce.

Pubblico: coppie [redacted] compagnie del dopo-cena.

Orario: dalle 22 alle [redacted]

Ingresso: [redacted] 8000.

G. R. P. Canali 42-60-66

FILM 14,30 **Ombre sul Canal Grande,** di G. Pellegrini; con Isa Pola, Antonio Centa. Italia drammatico 1951 — *Una donna sposa un uomo molto più vecchio di lei dopo un po' fa un amante. Un giorno trova il consorte morto e teme che sia ucciso per aver scoperto il suo adulterio. dopo qualche l'amante le rivela di averlo ucciso lui. Lei è scontenta, mentre la polizia insegue l'assassino*
16 — **Get Smart,** telefilm
16,30 **Grp spettacoli**
16,35 **I lanceri Bengala,** telefilm
17,05 **I racconti della prateria,** telefilm
18,05 **Le avventure di Lupin III,** cartoni animati
18,35 **Gli gnomi,** cartoni animati
19,05 **Grp**
19,30 **Pagina speciale**
19,45 **Get Smart,** telefilm
20,15 **Grillo parlante,** cabaret con Beppe Grillo
FILM 20,20 **Tempesta sulla Cina,** di D. Mann, con James Stewart, Lisa Lu. Usa guerra 1960 — *Nel 1944 durante l'offensiva giapponese in Cina, vicende di un maggiore americano che comanda un gruppo di sabotatori che agiscono nelle retrovie dell'esercito dell'Imperatore. Deciso scovare un gruppo di disertori che si danno al banditismo, il maggiore dimentica per un po' le esigenze della guerra e anche l'affetto di una dolcissima cinese*
22,20 **Calcio:** Juventus-Torino
23,10 **Il Grillo parlante,** cabaret con Beppe Grillo
23,15 **Grp flash**
FILM 23,30 **Exibition strike,** di Omiros Efstratiadis, con Sylvia Lueff. Grecia sexy
0,30 **Dai giornali di oggi,** rassegna della stampa cittadina
FILM 1 — **Le ragazze Sanfrediano,** di Valerio Zurlini, con Antonio Cifariello, Giulia Rubini. Italia commedia 1955 — *Un meccanico a Firenze fila contemporaneamente con cinque ragazze. Una sta per suicidarsi, una dichiara essere stata sedotta durante la festa di fidanzamento, una lo lascia, una per lui abbandona il fidanzato.*
FILM 2,30 **Ragionier Arturo Santi bancario precario,** di Luciano Salce, con Catherine Spaak. Italia commedia 1980
FILM 4 — **Pookie,** di Alan Pakula, con Liza Minnelli. Usa drammatico 1970
FILM 5,30 **I racconti della prateria,** telefilm

Canale 5 Canali 32-36-43-61-69

15,50 **General hospital,** sceneggiato
17 — **Candy Candy,** cartoni animati
17,30 **La battaglia pianeti,** cartoni animati
18 — **Hazzard,** telefilm
18,30 **Popcorn,** musicale. Con Claudio Cecchetto, Stefania Mecchia
19 — **I Puffi,** cartoni animati
19,30 **L'uomo di Atlantide,** telefilm
FILM 20,30 **Che cosa è mio padre madre?,** di Billy Wilder, con Jack Lemmon, Juliet Mills, Pippo Franco. Usa commedia 1971 — *Due amanti americani in Ischia, muoiono in un incidente. Il figlio di lui la figlia di lei, che non dei rapporti intercorrenti tra i genitori, vanno a recuperarne le salme.*
23 — **Ventidue novembre: il dramma di Dallas,** telefilm — *Ricostruzione dell'assassinio di Kennedy e dei successivi misteri dell'intricata mai chiarita vicenda*
FILM 1,20 **Inferno sotto zero,** di Mark Robson, Alan Ladd. Usa drammatico 1954 — *Drammatico viaggio una giovane nell'Antartico per indagare sulla morte del padre*

R.T.A. Canali 62-31

13 — **Cartoni**
13,30 **di Vigevano,** con Alberto Sordi. Italia commedia 1963 — *Un maestro di scuola felice di insegnare basta. sua moglie, ambiziosissima, vuole che apra un'industria di calzature alla fine lo convince. Sulle prime le cose vanno bene e i soldi entrano in abbondanza. Ma anche le spese sono fortissime e dopo po' la ditta va a rotoli. All'industriale non resta neanche più moglie che lo abbandona muore*
15 — **Flash cinema tv**
16 — **Tatort - Il luogo del delitto,** telefilm
17,30 **Cartoni**
18 — **Lo sport il giorno dopo**
19 — **Rassegna concerti**
19,30
20 — **street,** telefilm — *Vicende di due agenti in borghese specializzati nella prevenzione dei crimini in un quartiere pericolosissimo. Ogni episodio nei problemi della realtà quotidiana*
21 — **Astrologia**
23 — **Dall'Atlantico al Pacifico,** telefilm

Telestudio (Retequattro) Canali 24-45

14 — **Cliranda Pedra,** sceneggiato
FILM 14,45 **Il mago della pioggia,** di Joseph Anthony, con Burt Lancaster, Katharine Hepburn. Usa commedia 1955
16,30 **God Sigma,** cartoni
17 — **Teppei,** cartoni
18 — **Flo,** cartoni
18,30 **Due onesti fuorilegge,** telefilm
19,30 **Charlie's Angels,** telefilm
20,30 **La famiglia Bradford,** telefilm
FILM 21,30 **Giovannona coscialunga disonorata con onore,** di Sergio Martino, con Edwige Fenech, Pippo Franco. Italia commedia 1973 — *Industriale siciliano inquina con gli scarichi della industria tutta la zona. Un onorevole conduce un'inchiesta contro lui ed deciso ad incriminarlo. L'industriale cerca di conquistarsi i suoi favori.*
23,30 **Reporter,** attualità
FILM 24 — **Suspect,** di Rolf Thiele, con G. Frankser. Germania giallo 1970 — *Vedova convoca sei del defunto marito che si scopre essere vivo e tramare cose strane*
FILM 1,45 **Ku Fang cicione Hong Kong,** Cina avventuroso

Quarta Rete Canali 22-35-67

14,30 **Missione impossibile,** telefilm
15,30 **Zambot,** cartoni
16 — **I collaborators,** telefilm
17 — **Cartoni**
17,30 **Filmati musicali a richiesta**
18 — **Storia musica moderna**
18,30 **God Sigma,** cartoni
19 — **Rubrica di regionale**
19,30 **Bem,** cartoni
20 — **La fabbrica Topolino,** cartoni
20,30 **Telefilm**
FILM 21,30 **La grande prigione,** di Abner Biberman, con Tom Sully, Sylvia Sydney, John Gavin. Usa drammatico 1954 — *Il direttore di una prigione si trova per caso tra le mani il bottino trafugato un gruppo di detenuti che hanno tentato l'evasione. Non dice nulla e se lo tiene perché de- moglie inferma, ma ci di mezzo carcerato innocente. Quando il carcerato sta per essere ucciso il direttore confessa e ci rimette la vita*
22,30 **Astropanorama**
22,50 **Le più potenti do,** documentario
23,20 **I Collaborators,** telefilm
FILM 0,30 **La smania addosso,** con Annette Stroyberg. 1964

Teleradio city Canale 63

13,50 **Laura,** sceneggiato
14,20 **Peyton Place,** telefilm
15,20 **Quella nella prateria,** telefilm
16,30 **I cartoni di Hanna e Barbera**
17 — **Gulliver,** cartoni
17,30 **Shazzan,** cartoni
18 — **Baldios,** cartoni
18,30 **gnomi,** cartoni
18,50 **Peyton Place,** telefilm
19,50 **La famiglia Addams,** telefilm
FILM 20,20 **Il muro vetro,** di Maxwell Shane, con Vittorio Gassman, Gloria Grahame. Usa drammatico 1954 — *Un reduce ungherese sbarca clandestinamente New York viene ospitato da una ragazza. Poi ci rintracciare un amico, ma questi, riconoscendolo su un giornale, volta di rintracciare lui. Disperato senza documenti né soldi, l'ungherese tenta il suicidio, ma l'amico giunge in tempo per aiutarlo*
22 — **Nanà,** sceneggiato
FILM 23 — **Giarrettiere rosse,** Usa commedia 1955 — *Western musicale e parodistico con buoni cattivi che duellano per finta per salvare le appa-*
0,50 **Telefilm**

Quinta Rete Canale 47

13,30 **magnifica dozzina,** cartoni
FILM 14 — **Lo sposo è un altro coso,** di William Baudine, con Estrelita Rodriguez, Williams. Usa commedia 1951 — *Carmencita manda all'aria trattative di affari padre ambasciatore non fa che combinare pasticci*
16 — **Papà ragione,** telefilm
16,30 **Operazione sottoveste,** telefilm
17 — **Daikengo,** cartoni
17,30 **Toriton,** cartoni
18,30 **Lancer,** telefilm
19,30 **Una famiglia intraprendente,** telefilm
20 — **Amore in soffitta,** telefilm
20,30 **Telefilm**
21,30 **Boomerang,** attualità
22,15
FILM 23,15 **Squadra supersexy Il Sagittario.** Danimarca commedia 1977 — *Vicende di agentesse segrete che fanno il verso a 007 con molti intermezzi erotici.*
FILM 0,45 **erotici svedesi,** con R. Shaw. Inghilterra drammatico 1971 — *Gli svedesi c'entrano. Si parla di scambi di coppie tra giovani inglesi*

Videogruppo Canali 52-54-57

FILM 13 — **La nera,** con Gene Kelly, J. Carroll. Usa poliziesco 1950
14,45 **Guida alla sopravvivenza,** piccoli annunci economici in diretta per telefono con Francesca Audero
15 — **Rin Tin Tin,** telefilm
16,30 **Le avventure dell'Ape Magà,** cartoni
17 — **Sempel,** cartoni
17,30 **Basket A 1**
19 — **Videonotizie**
19,30 **Il Trenta Minuti,** attualità
20 — **Dottor Kildare,** telefilm
FILM 20,30 **Alta infedeltà,** di Franco Rossi, Elio Petri, Luciano Salce, Mario Monicelli, con Nino Manfredi, Fulvia Franco, Charles Aznavour, Claire Bloom, Monica Vitti, Jean-Pierre Cassel, Sergio Fantoni, Ugo Tognazzi, Michèle Mercier, Bernard Blier. Italia commedia 1964. Quattro episodi con ogni volta scena una coppia in cui lui o lei, idealmente o praticamente, tradiscono il coniuge. Sceneggiatura di Age, Scarpelli e Scola
22,30 **Six million dollars man,** telefilm
23,30 **Videonotizie**
FILM 24 — **Film**

Tele Subalpina Canale 46

FILM 15 — **Operazione ricchezza,** con Gabriella Giorgelli. Italia commedia 1968 — *Nel Napoletano un riccone mette i bastoni fra le ruote ad una bella che si fidanza*
FILM 16,30 Titolo non pervenuto in tempo utile - **Informazione medica**
18,30 **Megaloman,** telefilm
19,45 **Cartoni**
FILM 20,30 **Saigon Vietnam,** Francia avventuroso 1963 —
FILM 22 — **L'ultimo ribelle,** con Carlos Thompson. Messico avventuroso

Tv Flash Canali 39-26

FILM 16,50 **Suspense per un assassino,** Akira Nashimura. Giappone giallo 1972
18,10 **Cartoni**
18,45 **Il cavaliere solitario,** telefilm
19,10 **Cartoni - Notiziario**
19,30 **Appuntamento spettacolo**
20 — **Cartoni**
20,15 **Obiettivo comune**
20,45 **Al della realtà,** telefilm
21,10 **Il Diluvio,** sceneggiato
22,05 **Il Faraone,** sceneggiato
22,45 **Campionato interregionale di calcio:** Aosta-Ivrea

Primantenna Canali 37-44

14 — **in tv**
14,30 **Ragazzi in gamba,** telefilm
15 — **Hockey**
16 — **Telemarket,** mercatino di novità
18 — **Fumetti in tv**
19 — **Lo sport** - Attualità regionale
20 — **Hazell,** telefilm
FILM 21 — Titolo pervenuto in tempo utile
22,45 **Telenotte**
23 — **Le nuove Vidocq,** sceneggiato
FILM 24 — Titolo non pervenuto in tempo utile

Studio Nord Canali 51-56-68

14 — **Josie,** cartoni
FILM 14,50 Titolo non pervenuto
16,10 **Filmati musicali**
FILM 16,40 **Rosa di sangue,** con Viviane Romance. Francia drammatico 1939
18,30 **Josie,** cartoni
19,05 **Giorno dopo giorno,** almanacco
19,15 **Canavese oggi**
19,40 **Lo sport**
FILM 20,30 **Ercole e la regina di Lidia,** di Pietro Francisci. Italia avventuroso 1959
22,30 **Squadra segreta,** telefilm
23 — **Le carte parlano**

Telecupole Canali 27,500-64

FILM 14 — **L'affittacamere,** Gloria Guida. Italia commedia
16 — **George,** cartoni
16,30 **Boys and girls,** telefilm
17 — **Telefilm**
17,30 **Medical center,** telefilm
18,30 **Penelope,** cartoni
19,15 **Telecomando**
19,30 **Gazzettino**
20 — **Lunedì sport**
21,30 **Pearl Harbor, sceneggiato**
22,30 **A**

A3 Piemonte 33-25-27-71-39

13,45 **Cuore selvaggio,** sceneggiato
14,10 **Il mondo di Shirley,** telefilm
14,30 **Domani m'impiccheranno,** F. Mac Murray. Usa western 1959
16 — **Monkey,** cartoni animati
16,30 **Starzinger,** cartoni animati
17 — **Le avventure di Lupin III,** cartoni animati
17,30 **Cash,** telefilm
18 — **I racconti della frontiera,** telefilm
19,20 **Rombo tv,** automobilismo
FILM 20,30 Titolo non pervenuto
23,30 **Un nuovo modo di...**

Rete uno

13 — **Tuttilibri**
13,30 **Telegiornale**
14 — **I Nicotera,** sceneggiato, con Turi Ferro, Francesca De Seta, Giampiero Albertini. Sesta puntata. Regia di Salvatore Nocita
14,30 **Speciale**
15 — **L'università in Europa:** La Polonia
15,30 **Fernando Fernandel,** telefilm. Con Fernandel. Sesto episodio: Una tranquilla villeggiatura
16,20 **Lunedì sport,** commenti sportivi della domenica
17 — **Tg1 flash**
17,05 **Direttissima con la tua**
17,10 **L'uccello fuoco,** cartoni
17,30 **per uno,** i ragazzi. Con Marta Flavi
18 — **Dick Turpin:** Un nuovo amico,
18,20 **L'ottavo giorno,** temi della cultura contemporanea
18,50 **Happy Magic,** un programma di musica leggera, telefilm, circo e varietà presentato Sammy Barbot. La tredicesima puntata ospita per la parte musicale Anna Oxa in edizione rinnovata, Maurizio e Phil Collins. Per la parte circense Liana Orfei presenta un numero abbastanza emozionante di lancio di coltelli. Nel programma: **Happy Days,** telefilm
19,45 **Almanacco del giorno dopo**
20 — **Telegiornale**
FILM 20,30 **Qualcuno verrà,** di Vincente Minnelli, con Frank Sinatra, Shirley Mac Laine, Arthur Kennedy, Martha Hyer. Usa drammatico 1959 — *Uno scrittore tornato dalla seconda guerra mondiale si scontra subito con l'ipocrisia della piccola città di provincia facendo amicizia con persone poco rispettabili di gran cuore. Decide anche di sposarsi con una ragazza ritenuta una poco di buono ma costei dopo il matrimonio viene uccisa da ex amante*
22,40 **Telegiornale**
22,50 **Appuntamento al cinema,** i film che vedremo al grande schermo
23 — **Collegamento con il teatro La Fenice per l'anteprima «Marco Polo»**
23,35 **Tg1**

Rete due

13 — **Tg2 tredici**
14 — **Tandem,** per i ragazzi
14,05 **Parliamo,** giochi
14,20 **Doraemon,** cartoni
14,30 **Parliamo,** giochi
14,50 Selvaggio mondo degli animali, documentario
15,10 **Quiz**
15,30 **Doraemon,** cartoni
16 — **Leggere** L'attore, documenti
16,30 **Il garage,** varietà con Marina Fabbri, Marino Marini, Palmer. Nel corso del programma: **Il Lezione,** telefilm. Decima puntata
17,35
17,40 **Stereo,** settimanale di informazione musicale
18,25 **Spazio libero,** i programmi dell'accesso: Società italiana amici fiori: Canto di pri-
18,40 **Tg2 sportsera**
18,50 **Codice fuoco:** La sfida al drago, telefilm — *Scoppia un incendio in petrolifero e arriva il solito specialista. Questo atteggiamenti da superman conquista l'ammirazione Danny ma nel contempo combina vari pasticci. Gli uomini della squadra lo portano in salvo*
19,45 **Tg2**
20,30 **Figli amanti,** sceneggiato di David H. Lawrence — *La salute di Gertrude peggiora sempre più. Paul si allontana Clara diventa grande amico del suo marito incoraggiando anche una riconciliazione tra i due. Angosciato dalle sofferenze della madre decide per l'eutanasia. Poi lascia la*
21,30 **Cronaca:** Rebibbia, via Bartolomeo Longo 72, documenti
22,40 **Il brivido dell'imprevisto:** Furto sull'autostrada, telefilm
23,05 **Sorgente di vita**
23,30 **Il padre dell'uomo,** documenti. Settima puntata: Linguaggio sviluppo cognitivo
24 — **Tg2**

Rete tre

16,45 **Campionato calcio e Il**
19 — **Tg3**
19,30 **Sport regione del lunedì,** settimanale a diffusione regionale
— **Intervallo con e Pinotto,** cartoni animati
20,05 **s'impara,** documenti. Prima puntata: Proviamo lanciare i sassi - **Inter con e Pinotto,** cartoni animati
20,40 **Il viceré d'Europa,** un'inchiesta sulla Napoli di Achille Lauro. Seconda puntata. Vita, opere e vicissitudini dell'armatore napoletano scomparso in questi giorni. Sullo sfondo c'è Napoli postbellica impegnata in una ricostruzione spesso impedita dalla speculazione e da vissuti sovente in prima persona dal protagonista del programma
21,25 **Una donna intorno al mondo,** un'avventura in automobile 50 anni fa. Documenti, prima puntata
21,55 **Tg3 - con Gianni e Pinotto,** cartoni animati
22,30 **Il processo del lunedì**

Svizzera

18 — **Per i più piccoli:** Le più belle fiabe del mondo: I due cani, cartoni animati - Robin e Rosy, cartoni animati. Nono episodio: Il violino
18,15 **Per i bambini:** Allora, lo compri?, le avventure di Zarzan e Zita nella giungla dei consumi. Quinta puntata: Il tempo libero
18,45 **Telegiornale**
18,50 **Il mondo in cui viviamo:** Viaggio nelle acque d'Europa, documentario. Seconda parte
19,15 **Lo sport**
19,50 **Il Regionale,** rassegna e avvenimenti della Svizzera italiana
20,15 **Telegiornale**
20,40 **storia della medicina,** documenti. Sesta puntata: Il medico, dal notabile gabinetto di gruppo, documentario
21,40 **Joseph Hyd** La creazione. Con Walter Berry, Roland Herman. Coro A. Schönberg e orchestra Collegium Aureum diretti da Gustav Kuhn
23,35 **Prossimamente cinema**
23,45 **Telegiornale**

Italia1 58-41-25-23 (Antenna Nord)

14 — **emigranti,** sceneggiato
FILM 14,50 **I cavalloni,** di Paul Wendoks, con Sandra Dee, James Darren, Cliff Robertson. Usa commedia 1959 — *D'estate su spiaggia californiana schermaglie amorose, pudori, strani atteggiamenti in un gruppo di giovani affascinati dalla presenza di una ragazza appassionata di surf*
16,30 **Cartoni**
16,45 **Bum Bam,** per i ragazzi: I Superamici, cartoni animati
18,30 **Ellery Queen,** telefilm
19,30 **Henry e Kio,** telefilm
20 — **da strega,** telefilm
FILM 20,30 **La dei conti,** Lee Van Cleef. western 1968 — *Pistolero viene incaricato da possidente messicano inseguire un bandito. Dopo averlo catturato scopre che innocente*
23,30 **Calcio:** Juventus-Torino
— **Un uomo** S. Rosenberg, Paul Newman, Joanne Woodward, Anthony Perkins. Usa drammatico 1970 — *Vicissitudini un cronista radiofonico che crede più alla società in cui vive*

Montecarlo

14,30 **Giuseppe Balsamo,** sceneggiato con Jean Marais. Seconda puntata.
15,40 **Monjiro samurai** Budda d'oro, telefilm
17,30 **Khosekdon,** cartoni animati
17,55 **degli antenati,** rubrica di archeologia. Quinta puntata
18,30 **Notizie - Bollettino meteorologico**
18,35 **Spazio disperi:** La qualità della vita
19,05 **Shopping,** guida agli acquisti
19,20 **Telemenù,** ricetta giorno e utilissimi consigli di cucina presentati Wilma De Angelis
— **Oroscopo di**
19,30 **Bolle di**, telefilm
20,30 **Luna Park,** varietà. Con Beppe Grillo, Heater Parisi, Pippo Baudo. Settima puntata. Regia di Eros Macchi
21,30 **Un ispettore** Una brava ragazza, telefilm
22,30 **Moda Boom,** rubrica di moda presentata Lea Pericoli
23 — **Comico - Ridiamoci sopra,** le più belle gags dei più grandi comici - Al termine: **Notiziario - Oroscopo di do - meteorologico**

Capodistria

13,30 **Confine aperto,** trasmissione in lingua slovena
16,30 **Confine aperto,** replica
17,05 **La** Gli amici dell'uo- I delfini, documentario
17,30
18 — **cio:** Dinamo - Saralevo
19,30 **Telegiornale - Punto d'incontro**
20,15 **I** Il ventre Parigi, sceneggiato
21,15 **Telegiornale - Tuttoggi**
21,30 **Una coppia quasi ale,** telefilm
22,30 **Telegiornale - Tuttoggi**

il meglio alla radio

UNO (FM 92, 1)

13,35 **Master.** Musica, notizie e anteprime del mondo musicale
14,28 **Marcondirondirondella** di Giorgio Bandini, Loris Barbieri, Paolo Modugno
15,03 **Radiouno servizio.** «Ticket» settimanale della salute e dell'assistenza di Lino Matti
16 — **Il pagnone** a cura di Giuseppe Neri
18,05 **Piccolo concerto:** Quartetto Busch. Programma di Flaminia Rinonapoli
19,30 **Radiouno '82.** Il rhythm and blues di Fabrizio Venturini
19,58 Operazione teatro di William Shakespeare. Musiche originali di Luigi Lopez
21,03 **I racconti dell'assurdo.** «I sogni dello zio» Giuseppe Di Leva
21,30 **folklore.** Programma di Gino Peguri
21,52 **Obiettivo Europa.** Colloqui trisettimanali arte, cultura e spettacolo da Giuseppe Liuccio
22,27 Audiobox: **Flipper.** La cultura nell'epoca del tilt a cura di Jiga Melik e Angelo Pasquini

DUE (FM 95.6)

13,41 **Sound Track.** Curiosità, informazioni, ricordi di vecchi e nuovi film
15 — **Il** di Giovanni Ruffini. Lettura integrale a più voci diretta da Sandro Rossi
15,42 **Concorso per radiodrammi e prodotti delle regionali**
16,32 **Festival!** Programma cinema, teatro, radio, televisione raccontato da Turi Vasile e Lucio Favaretto
17,32 **Le musica** di Laura Padellaro
18,32 **Il giro Sole.** Voci dal mondo lettere, delle arti e scienze
19,57 **Tutti quegli anni fa.** Cronaca, costume e musica dal '60 all'80
21,30 **Viaggio verso notte.** e scelte Raoul Soderini
22,50 **Radiodue 3131 notte.** Programma d'intrattenimento in diretta

TRE (FM 98,2)

12 — **Pomeriggio le e Paolo** Donati
15,30 **Un a** di Pasquale Santoli
17,30 **Spazio tre.** Musica e attualità culturali presentate Anna Foa
21,10 **Musiche d'oggi.** Pre- Gianfranco Zaccaro
22 — **Come scriveva Mo-** Quindici incontri e partiture Lorenzo Arruga
23 — **Il jazz.** Improvvisazione e creatività nella musica

STAMPA SERA

CRITICA		PUBBLICO	
Capolavoro	★★★★★	Eccezionale	●●●●●
Ottimo	★★★★	Successo	●●●●
Favorevole	★★★	Consensi	●●●
Discusso	★★	Discordi	●●
Mediocre	★	[redacted]	●

PRIME VISIONI

Ambrosio — c. Vitt. Emanuele 52, Tel. 547.007 — Lire 4500
CHIUSO PER LAVORI

Ariston — v. Lagrange 21, Tel. 546.147 — Lire 4500
Porky's (Questi pazzi pazzi porcelloni!), di Bob Clarck, con Kim Cattrall, Scott Colomby — Ambientato negli Anni 50 le vicende di un gruppo di adolescenti alle prese con i vari aspetti della vita. V. 14 — Commedia
16,35; 18,40; 20,40; 22,40 — ★★/●●●●●

Arlecchino — c. Sommeiller 22, Tel. 587.190 — Lire 4500
Tenebre, di Dario Argento, con A. Franciosa, D. Nicolodi, G. Gemma (Italia-Colori) — A Roma arriva scrittore americano di gialli. Misterioso assassino commette delitti sulla traccia del suo ultimo romanzo. Viet. 18. — Giallo
16,30; 18,40; 20,35; 22,30 — ★★/●●●●●

Astor — v. Vigili 8, Tel. 519.518 — Lire 4500
Tenebre, di Dario Argento, con A. Franciosa, D. Nicolodi, G. Gemma (Italia-Colori) — A Roma arriva scrittore americano di gialli. Misterioso assassino commette delitti sulla traccia del suo romanzo. Viet. 18. — Giallo
16,35; 18,40; 20,40; 22,40 — ★★/●●●●●

Augustus — p. C.L.N. 248, Tel. 530.718 — Lire 4500
1990, i guerrieri del Bronx, di Enzo G. Castellari, con Vic Morrow, Cristopher Connelly, (Usa-Colori) — In un futuro sempre più violento e disperato, gruppo di giovani semina il terrore. Non viet. — Drammatico
16,30; 18,30; 20,30; 22,30

Capitol — v. S. Dalmazzo 24, Tel. 540.605 — Lire 4500
Classe 1984, [redacted] Lester, [redacted] Perry King, Timothy Van Patten, Roddy McDowall (Usa - Colori) — In un clima di esasperata violenza, cinque allievi stuprano la moglie del professore, e lui li uccide uno a uno. Viet. 14 — Drammatico
16,40; 18,40; 20,40; 22,40 — ★★/●●●●

Centrale — D'ESSAI — v. C. Alberto 27, Tel. 540.110 — [redacted] 3500
La notte di San Lorenzo, di Paolo e Vittorio Taviani, con O. Antonutti, M. Lozano, C. Bigali (Italia-Colori) — La storia di un paese di campagna travolto dai tragici eventi del '44, raccontata da [redacted] donna. — Drammatico
16,30; 18,30; 20,30; 22,30 — ★★★★★/●●●●

Cristallo — v. Giotto 5, Tel. 650.71.00 — Lire 4500
Grand Hotel Excelsior di Castellano e Pipolo, con A. Celentano, E. Montesano, D. Abatantuono, C. Verdone, E. Giorgi (Italia-Colori) — Tanti strani tipi e personaggi per tanti comici riuniti insieme in un grande e ricco hotel. Non vietato. — Commedia
16,10; 18,20; 20,20; 22,30 — ★★/●●●●●

Doria — v. Gramsci, Tel. 542.422 — Lire 4500
Victor Victoria, di Blake Edwards, con Julie Andrews, James Garner (G.B.-Colori) — Cantante per ottenere successo si finge uomo travestito da donna. Guai ed equivoci sono inevitabili. Vietato 14 — Commedia
16,40; 19,30; 22,15 — ★★★/●●●●

Gioiello — v. C. Colombo 31, Tel. 600.780 — Lire 4000
La capra, di Francis Veber, con Gerard Depardieu, Pierre Richard (Francia - Colori) — Giovane maldestro e sfortunato in coppia con investigatore alla ricerca di svanita ereditiera dispersa nella foresta sudamericana. Non viet. — Commedia
16,30; 18,30; 20,30; 22,30 — ★★/●●●●

Keller — STUDIO — v.le Mad. Campi. 1, Tel. 215.613 — Lire 4500
Rassegna Quattrorisate: Il film pirata, di Ken Annakin, con Kristy Mc Nichol, Cristopher Atkins, (Australia-Colori) — Ragazza in crociera organizzata sogna avventura piratesca alla classica maniera cinematografica. Non vietato. — Musical
Ore 21,15 — ★★/●●●

Ideal — c. Beccaria 4, Tel. 541.539 — Lire 4500
Grand Hotel Excelsior, di Castellano e Pipolo, con A. Celentano, E. Montesano, D. Abatantuono, C. Verdone, E. Giorgi (Italia-Colori) — Tanti strani tipi e personaggi per tanti comici riuniti insieme in un grande e ricco hotel. Non vietato. — Commedia
16,10; 18,15; 20,20; 22,30 — ★★/●●●●●

Lilliput — v. XX Settem. 15 bis, Tel. 537.100 — Lire 4500
Greg, di Francesco Laudadio, con Franco Nero, Gabriela Ferzetti, Eros Pagni, Omero Antonutti, (Italia - Colori) — Giornalista senza scrupoli organizza diretta tv. In una casa dove due evasi tengono sequestrate [redacted] p[redacted]e. — Commedia
16,30; 18,30; 20,30; 22,30 — ★★★/●●●

Lux — Gall. S. Federico, Tel. 541.283 — Lire 4500
Sogni mostruosamente proibiti, di Neri Parenti, con Paolo Villaggio, Janet Agren, Alessandro Haber (Italia-Colori) — Divertenti e tragicomiche avventure del timido personaggio nei panni di Superman. Non vietato. — Commedia
16,35; 18,40; 20,40; 22,40 — ★/●●●

Nazionale — v. Pomba 7, Tel. 518.890 — Lire 4000
La capra, di Francis Veber, con Gerard Depardieu, Pierre Richard (Francia - Col.) — Giovane maldestro e sfortunato in coppia con investigatore alla ricerca di svampita ereditiera dispersa nella foresta sudamericana. N. v. — Commedia
15,30; 17,15; 19; 20,40; 22,30 — ★★/●●●●●

Olimpia — v. Arsenale 31, Tel. 532.448 — Lire 4500
Alzati spia, di Yves Boisset, con Lino Ventura, Michel Piccoli, Bruno Cremer, Bernard Fresson (Francia - Colori) — Agente segreto in pensione da dieci anni, è richiamato in servizio per un'indagine pericolosa. Non viet. — Avventuroso
16,30; 18,30; 20,30; 22,30 — Prima visione

Reposi — v. XX Settembre, Tel. 531.400 — Lire 4500
Blade Runner, di Ridley Scott, con Harrison Ford (Usa-Colori) — Nel 2019 i perfetti robot costruiti dall'uomo si ribellano. La polizia per distruggerli impiega reparti specializzati. Non viet. — Fanta-avven.
15,30; 17,50; 20,10; 22,30 — ★★★★/●●●●●

Romano — Galleria Subalpina, Tel. 516.145 — Lire 4000
La ragazza di Trieste, di P. Festa Campanile, con Ben Gazzara, Ornella Muti (Italia-Colori) — Ritratto di una ragazza strana, ambigua e infelice, in una storia d'amore, di desiderio e di scandalo. Vietato 14 — Comm. dramm.
16,30; 18,30; 20,30; 22,30 — ★★/●●●●●

Studio Ritz — v. Acqui 2, Tel. 820.323 — Lire 4000
OGGI CHIUSO

Torino — via Buozzi 8, Tel. 530.350 — Lire 4000
Delitto sull'autostrada, di Bruno Corbucci, con Tomas Milian, Viola Valentino, Bombolo (Italia-Colori) — Ennesima indagine dello stravagante ispettore Nico, approdato alla polizia dopo un tirocinio di delinquenza. Non viet. — Poliziesco
16; 18,40; 18,35; 20,30; 22,30 — ★/●●●

Vittoria — v. Roma 356, Tel. 561.729 — Lire 4500
Spaghetti House, di Giulio Paradisi, con Nino Manfredi, Rita Tushingam (Italia-Colori) — Gruppo di terroristi negri assalta ristorante italiano a Londra. Fra sequestrati e sequestratori nasce una certa amicizia. Non vietato — Commedia
16,35; 18,40; 20,40; 22,40 — ★★★/●●●●

PROSEGUIMENTI

Acapulco — v. Doolzetti 5, Tel. 651.264 — Lire 2000
La spada a [redacted] lame, di Albert Pyun, con Richard Lynch, Lee Horsley, Kathleen Beller (Usa - Colori) — Il mondo fantastico e violento del Medioevo fa da sfondo ad avventure di guerra e magia. Viet. 14. — Avventuroso
20,40; 22,30 — ★★/●●●

Ambra — v. C. Saluzzo 77, Tel. 297.197 — Lire 3000
Conan il barbaro, [redacted] John Milius, con Arnold Schwarzenegger, Sandahl Bergman, Ben Davidson, Gerry Lopez (Usa - Colori) — La storia di Conan, re dei barbari, [redacted] fortissimo e potente, ma giusto e saggio. Vietato 14. — Avventuroso
20; 22,30 — ★★★/●●●●

Arco-Inc. — c. Pr. Oddone 31, Tel. 684.621 — Lire 3000
OGGI CHIUSO

Faro — v. Po 30, Tel. 822.214 — Lire 2500
OGGI CHIUSO

[redacted] — Tel. 372.057 — Lire 3000
OGGI CHIUSO

La Perla — c. De Gasperi 26, Tel. 584.761 — Lire 3000
OGGI CHIUSO

Massaua — p. Massaua 9, [redacted] — Lire 3000
Sesso e volentieri, di Dino Risi, con Johnny Dorelli, Laura Antonelli, Gloria Guida (Italia-Colori) — Divertenti vicende erotico-sentimentali di uno scanzonato e simpatico dongiovanni e la sua corte. Non viet. — Comico a episodi
20,30; 22,30 — ★/●●●●

Massimo — v. Montebello 8, Tel. 878.061 — Lire 3000
SERATA DIBATTITO

San Paolo — v. Cesana 60, Tel. 372.637 — Lire 2000
I vicini di [redacted], [redacted] John G. Avildsen, con John Belushi, Dan Aykroyd, Cathy Moriarty, Kathryn Walker (Usa - Colori) — Vicini di casa invadenti e pasticcioni, mettono sotto sopra stabile «per bene». Non vietato — Commedia
20,30; 22,30 — ★★★/●●●

Statuto — v. Cibrario 16, Tel. 487.051 — [redacted]
OGGI CHIUSO

ALTRE VISIONI

CONTINENTAL (via Nizza 348, tel. 697.068): OGGI CHIUSO

FORTINO (via Cigna 47, telef. 466.580): OGGI CHIUSO. Domani: **Il signore degli anelli**

HOLLYWOOD (corso R. Margherita 108, tel. 851.904): **La mano selvaggia di Bruce Lee**, A. Sang — 1ª Visione TO — Lotta orientale

JOLLY (via Verolengo 130, telef. 290.161): OGGI CHIUSO

NUOVO [redacted] (via Venaizio 8, telefono 749.2362): OGGI CHIUSO. Domani **2001 Odissea nello spazio**

[redacted] CENTRO

[redacted] CLUB (Via Principe Amedeo 5/L, [redacted]. 544.077): OGGI CHIUSO.

CROCETTA - [redacted] RITA - MIRAFIORI

ADRIANO (via Sacchi [redacted], [redacted] 667.715): **Gigolo**, David Bowie, Sydne Rome. Apertura ore 17,30 — Commedia

SMERALDO d'Essai (via Tunisi 92, tel. 3299.827): **Reds**, [redacted] Beatty, [redacted] W. Beatty, D. Keaton. Or. 21,30 — Drammatico

VINZAGLIO (corso Duca Abruzzi 102, [redacted].125): Solo grandi film: **Ratataplan**, di a con Maurizio Nichetti. Or. 20,25; 22,30 — Commedia

ZONA FRANCIA

BERNINI (corso Tassoni 3, tel. 749.38.43): OGGI CHIUSO

ZETA d'Essai (via Cibrario 68, tel. 749.2907): **Cinque pezzi facili**, con J. Nicholson, K. Black. Or. 20,30; 22,30 — Drammatico

LUCI ROSSE

MAFFEI (via Principe Tommaso 5, telefono 683.354): **Penetration porno**. Apertura 14,30; ult. 22,30. Lire 4000

METROPOL (via Principe Tommaso 6, tel. 650.5470): **Delizie erotich[redacted]** Lory D'André, Helga Sharley. Or. 14,30; 16; 17,40; 19,10; 20,40; 22,30. Ingresso [redacted] 4000

ORFEO (piazza Carlina, tel. 839.6701): **Dirty Virgis**. Ingresso riservato soci Naskira club. Ap. 15; ult. 22,30 Tessera L. 2000

PRINCIPE (via Principi d'Acaja 45, tel. 749.6951): **Carne insaziabile** Ap. 15; ult. 22,30. Ingresso 3500

[redacted] (corso Regina Margherita 123, tel. 530.885): **Dolce cara Lisa**. Ap. 10; ult. 22. L. 3500

ALCIONE (c. Regina Margherita 134 tel. 5213.145): **La moglie fotosex**. Ap. 15; ult. 22,15 segue Disco strip. Or. 16,15; 18,15; 21,30

ARTISTI EROTIC CENTER (via Giulia di Barolo 24): **Hot erotic sensuality of Claudine**. Ap. 15; ult. 22,15. L. [redacted]0 Ingresso riservato soci Number One

[redacted] **LUCE** [redacted] (via [redacted] 8, tel. 530.255): **Sexy femme**. Ap. 10 ult. 22,30

ROMA BLUE (via San Donato 40, tel. 487.765): **I piaceri proibiti di una donna di classe**, Annette Haven. Ap. 15; ult. 22,30. Ingresso lire 2000

SELENE (corso Belgio 53, tel. 874.171): [redacted] **depravate del piacere**. Ap. 15 ult. 22

SPEZIA (via Nizza 170, tel. 696.3817): **Erotic girls**. Ap. 15. Lire [redacted]

VITTORIO VENETO (piazza Vittorio Veneto 5, tel. 871.642): **Rassegna erotica**. Ap. 14,30; ult. 22,30

ALEXANDRA (via Sacchi 18, tel. 511.293): **Moglie in orgasmo**, Brigitte Lahaie. Or. 14,05; 15,45; 17,25; 19,05; 20,45; 22,30

PO (via Po 21, tel. 839.75.02): **Le schiave del piacere**, J. Coeur

[redacted] (via Frejus 27, telefono 445.784): [redacted] CHIUSO

[redacted] (largo [redacted]. Cesare 105, tel. 287.874): **Intime sensazioni**. Ap. 15; ult. 22,30

CABARET VOLTAIRE (via Cavour 7, telefono 518.046): Tutti i giorni 2 film diversi. Dalle 18 alle 24. **Le cuginette - Elixir d'amour**. Ingresso soci

CINECLUB (via Fratelli Calandra 15, tel. 831.662): dalle 14,30 alla 24 con **Rasiert und geil**. Novità assoluta. Ingresso riservato ai soci

FUORI CITTA'

CHIUSA S. MICHELE
GLORIA: Delitto sotto il sole.

CHIVASSO
POLITEAMA: Tenebre.

CIRIE'
ITALIA: chiuso per riposo.
NUOVO: Sesso e volentieri, J. Dorelli, G. Guida, L. Antonelli. Techn. Non viet.

NICHELINO
SUPERGA: [redacted] erotica [redacted] piacere. V. 18.

PINEROLO
HOLLYWOOD: Blade Runner.
ITALIA: Sesso e volentieri.
NUOVO: 1990 i guerrieri del Bronx.
RITZ: Interceptor il guerriero della strada.

SETTIMO
GARIBALDI: Odissex.

VENARIA
DANTE: Fabbra erotica del piacere.

COLOSSEO
Via Madama Cristina 71 - Torino - T. 651034
UN GRANDE RITORNO
TOQUINHO
E I SUOI SOLISTI
Giovedì 25 novembre ore 21
POSTI NUMERATI: Poltronissima L. 25.000 Poltrona L. 15.000 - Galleria L. 10.000
Prevendita presso la cassa del teatro: 10-12; 15-19

[redacted] di Torino
Assessorato per la [redacted]
Club Turati
PAROLE [redacted]
SETTE NOTE
Incontri-dibattito
questa [redacted] 21
[redacted]
Gianfranco Manfredi
Lucio Dalla
Francesco Guccini
Alberto Camerini
Roberto Antoni

TEATRI

ALFIERI - TEATRO STABILE: stasera riposo. Domani ore 20,30 Teatro Stabile Torino presenta Anna Maria Guarnieri, Adolfo Celi in Antonio e Cleopatra di Shakespeare. Regia Mario Missiroli con Glauco Onorato, Alfredo Pea, Alberto Sorrentino. Spettacolo in abbonamento. Tel. 544.562 - 535.440. Ultima settimana.

CARIGNANO - TEATRO STABILE: stasera riposo. Domani ore 21 la Compagnia Ital. di Prosa dir. da G. Patroni Griffi presenta: Adriana Asti in Gli amanti dei miei amanti sono miei amanti, testo e regia di Giuseppe Patroni Griffi, con Pino Colizzi, Pina Cei, Fabrizio Bentivoglio. Tel. 544.562.

CENTRALINO CLUB (537.500): riposo.
CONSERVATORIO: ore 21,15 Accademia St. Tempia - Inaugurazione stagione concertistica 1982/83. Bach: Magnificat-Cantata, 147 - solisti: Gabriella Ravazzi, Maria Trabucco, Mario Bolognesi, Antonella Banaudi, Gastone Sarti. Coro e orchestra dell'Accademia. Direttore Alberto Peyretti. M. del coro: M. Lambario. Ingresso L. 4500.

GIANDUJA - MARIONETTE LUPI: Pinocchio. Spettacoli per le scuole e visite al Museo. Inf. tel. 530.238.

GOBETTI - T. STABILE: ore 18,30 e 21,30 [redacted]ntro di Studio della Danza presenta: Danza e [redacted] - Il [redacted] a cura di Susanna Egri con M. Parrilla, R. Nieddu, S. Bosco, T. Busea, S. Costantino, A.L. Demateis, B. Griggi, M. Muti, R. Stangherlin. Presenta Guido Davico Bonino. Telef. 544.562.

ITALIA: riposo. Da mercoledì ore 21,15 Gipo in Le miserie 'd monssù Travet, di V. Bersezio. Pren. via Nizza 138, tel. 696.40.21. Ultimi giorni.

NUOVO: Spettacoli per le scuole-Prenotazioni. Tel. 650.565.

ARALDO (Via Chiomonte 3): ore 18 Laboratorio Teatrale per adulti del Teatro dell'Angolo.

TEATRO ADUA - IL GRUPPO DELLA ROCCA (corso Giulio Cesare, 67). E' aperta la campagna abbonamenti, per inform. tel. 274.3276 ore 16-19,30.

CIRCHI

CIRCO AMERICANO (Parco Pellerina, tel. 749.6178): sino al 30 novembre 2 spett. al giorno ore 18,30 e 21,15. Domenica e festivi ore 14,45 e 17,45.

RITROVI

BELLE ARTI: ore 15,30 danze.
DU PARC: ore 21 Turi Gelino.
LE PARADIS (v. S. Massimo 14, t. 830.775): ore 21 ballo liscio.
PRINCIPE: ore 15,30 orch. Actis.

[redacted] (via Sacchi 16): 21.

GALLERIE E MUSEI

ARALDO (via Chiomonte 3, tel. 331.764): oggi dalle 18 alle 20 mostra con opere di Liviana Paretto e Giorgio Alaimo.
ARTECENTRO-QUAGLINO: A. Ferraro.
ARTE CLUB (via Brofferio 3): R. Pasteris.
BODDA (via Cavour 28): Rassegna d'arte: dipinti, antiquariato, collezionismo.
CONTATTI D'ARTE ROCCHETTI (c. Garibaldi 155, Venaria): Leonardo Ambra.
CORVO BLU - Giaveno: C. Ricci.
GALLERIA CARETTO (via M. Vittoria 10 - tel. 537.274): «Maestri fiamminghi ed olandesi dei XVI e XVII secolo - 72 opere». 18 nov. - 5 dic. (ap. festivi).
IL PRISMA - Cuneo: pittori '800-'900.
LA ROCCA: Tuttocilizia.
PORTICI (tel. 885.476): personale Giorgio Sasso. Or.: 15,30-19,30.
S. GIORS: Bruno Coppo.

ASSOCIAZIONE PIEMONTESE GALLERIE ARTE MODERNA

ACCADEMIA: Sergio Capellini, sculture.
BERMAN: Le acqueforti di Telemaco Signorini.
CAVOUR - Moncalieri (via Cavour 2): N. Daghero, S. Bullano.
DAVICO: personale Giovanni Macciotta.
GISSI (Solferino 2 - tel. 534.473): Enrico Baj personale (chiuso lunedì).
LA BUSSOLA (via Po 9): George Grosz.
LA GIOSTRA - Asti: L. Richiardi.
LE IMMAGINI: Maestri contemporanei.
NARCISO: Mario Sironi.
PIRRA (c. Cairoli 32, tel. 877.344): disegni di Edgardo Corbelli.
SANT'A[redacted]STINO 5 (535.963): 800-900.

MUSEO DELLA MARIONETTA (via Santa Teresa 5): ore 10-12; 15-18.
MUSEO NAZIONALE DEL CINEMA (Palazzo Chiablese): oggi chiuso.

BELLE ARTI
Valentino
Tel. 682.507
Ore 15,30 danze
Ore 21 ingresso libero
orch. ARMANDINO

COLOSSEO
Via Madama Cristina 71 - Torino - T. 651034
IN PRIMA NAZIONALE
BRASIL TROPICAL
IL PIU' FAMOSO SPETTACOLO [redacted] MONDO
Da sab. 27 nov. al 5 dic. ore 21
festivi due spettacoli ore 16 e ore 21
POSTI NUMERATI: Poltronissima L. 20.000 Poltrona L. 10.000 - Galleria L. 7800
Prevendita presso la cassa del teatro: 10-12; 15-19

Lunedì 22 Novembre 1982

STAMPA SERA

QUOTIDIANO D'INFORMAZIONI - TORINO, VIA [illegible] 32 - TEL. (011) 65.681 - CODICE [illegible] AVVIAM. [illegible] 10126 - [illegible] ABBON. POSTALE (GRUPPO 1/70) - LIRE 400 (ARRETRATI IL DOPPIO)

Vuoi vendere, comprare, valutare il tuo alloggio? Rivolgiti a:

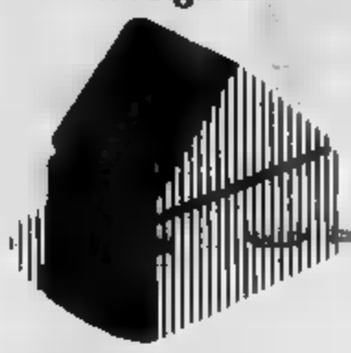

EDILCASE
Corso Matteotti, 47 Torino
Tel. 54.81.54

BANCARI

In serata si decide Statali senza stipendi?

LUNEDI' [illegible] NOVEMBRE - ANNO 114 - NUMERO 297

Torino / Colpo di scena in aula stamane al processo di Prima linea

«VI DICO TUTTO» UN ALTRO PENTITO

Daniele Sacco-Lanzoni (un duro, arrestato con la Ronconi) si è infine deciso a parlare - Può ricostruire sei anni di storia del gruppo

RONCONI

LUIGI SACCO A DESTRA)

[illegible] grande [illegible] del terrorismo si è pentito. [illegible] Sacco-Lanzoni (Buba) [illegible] responsabile [illegible] un'infinità [illegible] rapine fra cui [illegible] [illegible] di Siena in [illegible] rimasero [illegible] e un terrorista, ha cominciato a raccontare la sua [illegible] [illegible] rivoluzionario [illegible] ai giudici [illegible] seconda Corte [illegible] di Torino, (presidente Antonello Bonu, pubblico ministero [illegible] Bernardi). [illegible] avvocato difensore [illegible] è scelto Gian Vittorio Gabri, lo stesso [illegible] ha patrocinato [illegible] Sandalo, libero [illegible] sei giorni.

Sacco Lanzoni, [illegible] anni, diplomato all'Avogadro, ha cominciato a sparare nel [illegible] nella Ronda [illegible] [illegible] a Prima Linea e da allora [illegible] condiviso le scelte dei terroristi più intransigenti. E' [illegible] latitante fino al 27 ottobre quando è stato bloccato a Milano con [illegible] [illegible]. Per [illegible] giorni è stato un duro [illegible] i duri poi, più conciliante giorno dopo giorno, ha [illegible] di chiudere con il terrore. «Così — ha esordito [illegible] [illegible] giudici — non [illegible] può più andare avanti».

SU 410 DESAPARECIDOS ITALIANI DOSSIER FARNESINA AL MAGISTRATO

ROMA — I [illegible] a [illegible] desaparecidos italiani in Argentina [illegible] [illegible] consegnati, stamane, dal [illegible] degli Esteri [illegible] procuratore della Repubblica [illegible] Marini, [illegible] si occupa [illegible] il dossier, [illegible] comprende anche i casi [illegible] [illegible] orfani e [illegible] persone [illegible] doppia nazionalità, [illegible] [illegible] [illegible] sono [illegible] presentate alle [illegible] italiane [illegible] 1975 ad [illegible].

Il [illegible] generale dell'emigrazione e degli affari sociali [illegible] Farnesina, [illegible] Traxler, [illegible] fatto pervenire al magistrato anche una documentazione sugli [illegible] detenuti per motivi politici in Argentina.

La consegna dei [illegible] è il primo passo concreto [illegible] a far luce sulle polemiche [illegible] a proposito del comportamento tenuto dalle autorità italiane (a [illegible] Aires e a Roma) [illegible] problema dei desaparecidos.

Il ministero degli Esteri, parallelamente alla consegna dei 410 fascicoli alla magistratura, ha ribadito l'intenzione [illegible] governo [illegible] affrontare la questione in [illegible] per fornire tutti i chiarimenti [illegible] [illegible] in quanto [illegible] fatto [illegible] [illegible] periodo [illegible] [illegible] questa tragica vicenda fino [illegible] oggi.

La Farnesina attribuisce il [illegible] in questo [illegible] alla crisi [illegible] [illegible] in atto e si [illegible] disponibile a fornire [illegible] [illegible] non appena la [illegible] istituzionale [illegible] tornata alla [illegible].

IL TACCUINO

UNITRE

Programmi dei corsi ■ Torino

Martedì ■ novembre

La Pubblicità (D. Berardi): Biblioteca Geisser; corso Casale 5; ore 9.30-11.30.

Storia Arte Antica (C. Carducci); Cinema S. Paolo; Via Cesana 80; ore 10-12.

Psicologia ■ (E. Gerardi): C. Civico Cenisia - Cit Turin; Corso Ferrucci 65 A; ore 15,30-17,30.

Medicina Laboratorio ■ (A. Barini - F. Dossi - C. Mortera); C. Civico Crocetta; Via Dego 6; ore 15-17.

Psicologia C (G. Tetto); Scuola Media Pascoli; Piazza Bernini 5: ■ 15,30-17.30.

Mercoledì 24 novembre

Piante medicinali (D. Rosenkrantz); Cinema Gioberti; Via Gioberti 5; ore 15-17.

Arte e Storia in Piemonte (E. Focaccia); Cinema Augustus; Piazza CLN 248; ore 15-17.

Educazione Musicale e Canto Corale (F. Stratta); Famulato; Via Lomellina 44; ore 16-18.

Grandi Religioni d'Oriente (O. ■o); Teatro Artigianelli; Via Juvarra 15; ore 15-17.

La Grafica e ■ tecniche (M. Alacevich); Tutticolori; Via Grassi 7.

Giovedì ■ novembre

Medicina A (L. Dughera); Cinema Massimo; Via Montebello 8; ■ 15-16,30.

Letteratura Inglese (M. R. Saraceno); C. Studi Teatro Stabile; Via Bogino 8, 1° p.; ore 15.30-17,30.

■ del Teatro (P. Ferrero); Teatro Gobetti; Via Rossini 8; ore 15-17.

Storia dell'Arredamento (M. Delmastro); Quartiere 21 (Olivetti); Via Bardassano 5; ore 16,45-18,30.

Conoscere il volontariato (N. Martini); Arcivescovado; Via Arcivescovado 12; ore 15-17.

Psicologia A (G. Campra); Cinema Massimo; Via Montebello 8.

Pittura D (R. Bellone Grassano); Tutticolori; Via Grassi 7; ore 15-17.

Venerdì 26 novembre

Francese Incontri (L. Bonato); C. Civico S. Donato; Via Miglietti 24.

Latino semprevivo (F. Masera); C. Civico Crocetta; Via Dego 6; ore 9,30-11,30.

Diritto (G. V. Gabri - R. Levi); C. Civico Cenisia - Cit Turin; Corso Ferrucci 65/A; ore 15,30-17,30.

Storia (C. Baudi di Vesme); Oreal; Via Garibaldi 42; ore 16,45-18,45.

Grandi Personaggi nella loro scrittura (G. Boetto); Famija Turineisa; Via ■ 43 - 1° p.; ■ 16-18.

Il Ducato di Savoia (G. Amoretti); Museo Pietro Micca; Via Guicciardini 7.

Lunedì 29 novembre

Laboratorio Inquieti 2; Quartiere 21; Via Bardassano 5; ore 9.30-11,30.

Matematica divertente (M. A. Tamagno); C. Civico Crocetta; Via Dego 6; ■ 9.30-11,30.

Invito alla lettura (E. Fogola); Istituto Bricca; Corso Casale 56; ■ 10-12.

Storia ■ Filosofia (F. Monetti); C. Civico S. Donato; Via Miglietti 24; ore 15,30-17,30.

Chimica (G. Di Modica); Istituto Chimica; Via Giuria 7; ore 15,30-17,30.

Architettura per l'uomo (O. Gentile); Famulato; Via Lomellina 44; ore 15,30-17,30.

Civiltà del Piemonte (E. Gribaudi - G. Rizzi); C.R.E.; Via Assarotti 6; ore 15-17.

Questi Piemontesi (C. Moriondo); Famija Turineisa; Via Po 43 - 1° p.; ore 16-18.

Pittura ■ (M. Petrazzini); Tutticolori; Via Grassi 7; ore 15-17.

Pronto Soccorso A (C.R.I.); C.R.E.; Via Assarotti 6; ■ 15,30-17,30.

UNITRE ■IBA

Mercoledì 24

Scienze Naturali Botanica (prof. Oreste Cavallo): «I vegetali: caratteri generali, interesse ecologico negli equilibri naturali, nel paesaggio e nelle piramidi alimentari». Salone Famija Albeisa, ore 15,30.

Venerdì 26 novembre

Diritto (avv. Maurilio Fratino): «Elementi generali: concetto ■ diritto ■ di norme giuridiche. Funzione della legge dello Stato nella storia. Diritto pubblico e diritto privato, civile e penale». Salone Famija Albeisa, ore 15,30.

Lunedì 29 novembre

■ (Giulio Parusso): «Interpretazione della legge medievale attraverso l'esame di alcuni statuti medievali». ■ Famija Albeisa, ore 15,30.

■ AMICA

Lunedì 29 novembre

Gruppo Presenza Amica UGAF (Unione gruppi anziani Fiat). Corso di francese. Sede: corso Dante 102, Torino; ore 15.

Giovedì 25 novembre

Gruppo Presenza Amica. Artigianato femminile; ore 15.

PANNUNZIO

Giovedì 25 novembre

Centro culturale «Mario Pannunzio» (corso ■ Umberto ■). «Pomeriggi danteschi»: lettura e discussione dei canti della Divina Commedia con la professoressa Carla Piccoli.

RAGAZZE DI IERI

Le «Ragazze ■ ieri» ■ incontrano in via Cernaia 28 ■ Torino (telefono 011/53.72.88) il lunedì, il martedì e il giovedì dalle 15,30 ■ 18. Il venerdì l'appuntamento ■ al «Punto Famiglia», ■ Casalis 72.

Pagine a cura di
Mario Tortello

Scrivete ■ STAMPA ■ - ■ ETA' ■ ■ - 10126 Torino

STAMPA SERA TERZA ETA'

Le notizie dagli «anni verdi»

OGGI Intervengono su «Stampa sera - Terza età»: Nunzio Filogamo, ■ Morbiducci, ■ Noemi, ed Angela Migliasso. Poi, ■ ■, segnalazioni.

Vecchio io?

Risponde Nunzio Filogamo (classe 1902)

Vecchio io? No. Anziano; perché dopo i 60 ■ ■ tutti anziani. Vecchio no. Un detto popolare afferma: «Vecchio ■ chi muore...». Io ho avuto una vita molto ricca, soprattutto nel lavoro e negli affetti. Mia madre: la gioia più grande della mia vita. ■ vissuta sino ■ 95 ■■■: sempre in salute.

La mia vita di lavoro. Ho cominciato giovanissimo, a fianco ■ più grandi attori: Irma ed Emma Gramatica, Dina ■■■, Maria Melato, Nino Besozzi, Ruggero Ruggeri. Poi la radio. Sono passato ■ successo in successo: «*I tre moschettieri*», i festival ■ Sanremo, «*Il microfono è vostro...*». Esperienze che mi hanno procurato quello ■■ un attore deve ambire ■ ■ più: l'affetto ■■ pubblico.

Dal giorno in cui sono andato in pensione e non ■■■ più funzionario Rai, ■■■ libero ■ prendere altri impegni. Ho cominciato a vivere la vita dei viaggi. Sono stato chiamato dappertutto: Francia, Inghilterra, Canada, America, Messico, Spagna, Africa settentrionale, Egitto, Jugoslavia, tre volte in Russia, Ungheria (a Budapest ho avuto la soddisfazione di vedere ■ mio «*Amici vicini e lontani...*» tradotto in tutte ■ lingue dell'Est), Bangkok, Hong Kong, Macao, Svizzera. Ovunque c'è un gruppo di italiani che ricorda ■ mio nome, ■■ mandano ■ chiamare. ■ ci torno spesso. Non posso sentirmi vecchio.

Se questa è la vecchiaia, ■■■ felice di essere vecchio. Fisicamente invecchio: adagio, adagio, ■■ ringraziando il Signore, non ho ■■■■ che ■■ costringono alla inattività. Vado ■ teatro, ai concerti. Tutte ■■■ che non potevo fare prima, perché condizionato ■■ miei impegni. Vecchio io? ■■

NUNZIO FILOGAMO

Non è vero che...

...tutti ■■■■ in pensione

Non è vero che sessant'anni è sempre sinonimo di pensione, inattività, rottura traumatica con la vita precedente. Lo è per i lavoratori dipendenti; ■■■ per tutti.

Ci sono anziani che conservano ruoli importanti ■ impegnativi: molti ■■■ i parlamentari, i ministri, i manager d'azienda, ■ professionisti che, pur avendo compiuto sessant'anni e più, continuano ad operare, ad essere totalmente inseriti nella vita politica, economica, professionale.

Poi, gli artigiani, i commercianti. Anagraficamente parlando sono anziani, ■■■ continuano la loro vita di sempre, la loro attività; coltivano ■ loro interessi.

E i coltivatori diretti? Molti restano i responsabili dell'azienda agricola: ■■■ sentiti, ascoltati...

Non è vero che... tutti gli anziani hanno la stessa sorte.

Buono a sapersi...

Quando scatta la contingenza

La scala mobile è scattata di 13 punti nel trimestre agosto-ottobre 1982. A fine mese, in busta paga, i lavoratori dipendenti troveranno 31.050 lire in più. ■ I pensionati? Per loro, quest'anno, ■ scala mobile è ■■■■ quadrimestrale. Solo nell'83 scatterà ogni tre mesi.

Come calcolare le pensioni Inps (superiori al minimo) per l'83? Queste godono di una rivalutazione composta dall'aumento percentuale della dinamica salariale ■■■■■ ■ nell'industria nell'anno precedente e dall'aumento ■■■ costo della vita (scala mobile).

Il livello delle pensioni ■ partire dal 1° gennaio '83, ■ ottiene applicando ■■■ pensione in atto il 1° gennaio '82 il 3,8% (dinamica salariale) e 82.130 lire mensili in cifra fissa (43 scatti di scala mobile maturati fino ■ 30 giugno '82). Ma, poiché l'Inps nel 1982 ha già anticipato su ogni pen■■■■ 47.750 lire (25 scatti), dal 1° gennaio, dovranno es■■■ pagati solo i restanti 18 scatti.

IL «SI'» DEL GARIBALDINO Due immagini, sessanta anni di distanza. (A sinistra) E' il 18 gennaio 1864: Vincen■■■ De Nicola e Luigi Palumbo, sposi. (A destra) 18 gennaio 1924: la foto-ricordo per le nozze di platino. «Ad ottant'anni noi ci diam la mano / come a vent'anni non ancora compiti! / Trasvolam, col pensiero a quei lontano / giorno di ■■■■■■■■ in ver stupiti / d'essere ancora al mondo, e — caso strano — / sani di mente, dopo gl'infiniti / affanni della vita e il gran dolore: / Nove figli rapiti al nostro amore», recita lo sposo oramai vegliardo. Luigi Palumbo, garibaldino, salvò Vincenzina dalle mani dei borbonici. Entrambi furono testimoni della liberazione della Sicilia. Nel 1900 si stabilirono a Torino. Ebbero 12 figli. Qui, vive ancora una nipote, Vittoria Mosso, 81 anni, che ci ha mandato questa fotografia.

DARIO MORBIDUCCI

Quel mattino del febbraio 1916, io e Guglielmo Marconi

Dario Morbiducci, *ingegnere, classe 1893. Ha compiuto 89 anni sabato, 20 novembre. Due lauree (una in scienze economiche commerciali a Ca' Foscari di Venezia, l'altra al Politecnico), frequenta l'università della terza età di Torino. «Nella vita c'è sempre qualche cosa da imparare».*

«Febbraio 1916. La grande guerra. Ero imbarcato sulla regia Puglia in qualità di radiotelefonista. Dopo l'eroica battaglia di Durazzo, la nave venne colpita un siluro lanciato da un sottomarino austriaco, per la nave ebbe l'ordine di abbandonare la crociera sulla sponda dell'Albania e diresse «zoppicando» Taranto.

«Qui, attraccammo nel Mare Grande, vicino panfilo Guglielmo Marconi. In quel porto vi erano diverse navi americane ed inglesi. Alcuni ufficiali americani avevano portato Taranto valvole Fleming (in quel tempo novità) per la rilevazione onde radio e le regalarono Marconi».

«Marconi fece sostituire sul panfilo due apparecchiature di circuiti radio; una di queste venne montata nella cabina radiotelegrafica della "Puglia" dove operavo; l'altra apparecchiatura venne piazzata sulla nave Marconi (se ben ricordo, "Trinacria"), dove Marconi operava».

«Le due navi erano distanti fra loro 200 metri circa. In quella mattina di metà febbraio 1916 ebbi la fortunata occasione iniziare l'esperimento di Marconi della trasmissione radiotelefonica, operando Marconi sul suo panfilo e io sulla "Puglia". Si trattava per il mondo del primo esperimento radiotelegrafico».

Anziani, testimoni del tempo. Telefonate, scrivete. Segnalateci un inedito.

L'inchiesta

In ospizio? , grazie

Ospizio sì, ospizio no. Che cosa ne pensano gli anziani? I dati di una inchie- Doxa non lasciano dubbi. «Se persona anziana e sola non ci fosse alscelta che andare ad abitare in una casa di riposo, che cosa preferirebbe?», ha chiesto l'istituto specializzato in sondaggi?

Risposta schiacciante: 64 per cento respinge l'idea di entrare in ospizio; 14 per cento prende tempo e risponde «non so»; il 21 per cento accetta di

. Il sesso e l'età degli intervistati non cambiano i rapporti. Neppure classe sociale, il reddito, fanno cambiare idea.

Solo nel triangolo industriale Torino-Milano-Genova, le risposte riposo» salgono 25 per cento.

Commenta Doxa: «I numerosi 'non so' rivelano molta incertezza, dovuta anche modo con cui è stata formulata la domanda. Se si fosse parlato andare a stare da soli, in un confortevole alloggio, la maggioranza avrebbe optato per questa soluzione. l'aggiunta 'non lontano dai figli' dai volti conosciuti', non avrebbe dato probabilmente il per cento dei sì».

Ma che idea!

«Mandiamoli al fronte»

Ci sono proposte che si commentano da sé. Come questa, apparsa sulla rivista Punto più, *nel numero di giugno '82. Scrive Fernando Bevilacqua: perché non indirizzare le persone in età pensionabile anche «alla vita militare, quale ultima e nuova occupazione dell'esistenza?». E subito pensa arruolare 60 mila uomini...*

«Se è vero che il problema fondamentale degli uomini della "terza età" è quello di reinserirsi in qualche modo nella vita attiva del Paese — scrive ancora il nostro — una eccellente soluzione potrebbe essere quella di immetterli in apposito corpo militare, da intendersi anche una "grande famiglia" alternativa quella fondata sul vincolo col coniuge con la prole...».

Una «eccellente soluzione»? No, l'uovo di Colombo. Gli anziani diventano troppi? Ebbene, mandiamoli al fronte! Noi ci permettiamo di dissentire.

TIVU' 2

Martedì, 12,30. «Ieri giovani», con Franco Moccagatta Oliviero Sandrini (collaborazione di Rosanna Pilogallo). Dicono gli autori: «Non una trasmissione *per* gli anziani, ma *con* gli anziani. Uno spazio disponibile. Approfittatene».

RADIODUE

Mercoledì, 14. Rete due radiofonica, programmi regionali della Rai. «*Vietato ai minori: conversazioni per con chi è stato giovane*», a cura professor Giulio Frascarolo. Dialoghi sulla medicina, sulla sociologia, sulla geriatria, sulle pensioni...

foto storica. Maria Luisa Boncompagni, la prima voce femminile radio, legge del giornale-radio. Il 1924, anno nel quale hanno inizio le trasmis- regolari dell'Eiar. La decana delle annunciatrici radiofoniche è mancata sabato a Roma, all'età di 90 anni.

Centodieci alloggi 1200 cercano casa

A Torino, 1200 cercano Almeno giudica- dal numero domande presentate al Comune, dopo la pubblicazione dei bandi l'assegnazione alloggi di edilizia popolare. Fino ad ora, solo cento hanno avuto un appartamento; altri centodieci alloggi dovrebbero disponibili tra breve.

Tuttavia, la realtà è più amara. Nel centro storico, nei quartieri di periferia, vi centinaia anziani che vivono in abitazioni malsane o prive dei più elementari servizi.

E' noto come la mancanza di un alloggio idoneo, gli sfratti, gli (spesso di fuori dell'equo canone), fra le cause principali della richiesta di ricovero in istituto. Anche quando le condizioni fisiche dell'anziano consentirebbero (e consiglierebbero) incoraggiare ancora la permanenza in propria, la vita autonoma e pienamente inserita nel quartiere di residenza.

«Il problema tra gli obiettivi prioritari amministrazione comunale — spiega Angela Migliasso, assessore all'assistenza —; *per dare una risposta questo bisogno primario abbiamo chiesto anche collaborazione di tutti gli istituti pubblici di assistenza e beneficenza (ipab), perché mettessero a disposizione alloggi piccoli e grandi, liberi o liberabili, per la sistemazione di anziani soli. Solo qualche istituzione ha risposto all'appello».*

Una risposta venuta anche dall'Istituto riposo di Unione Sovietica, ora gestito direttamente dal Comune. Questo possiede oltre vani in di civile abitazione e di lusso, sparse Torino e provincia. Da due anni trentina questi alloggi sono stati messi a disposizione del Comune.

«Grazie questa iniziativa — ricorda la Migliasso — *oltre 50 anziani hanno visto risolto il loro problema. In alcuni casi, trattandosi di alloggi molto ampi, il servizio di zona cercato un abbinamento di due più anziani, tenendo conto delle singole esigenze persone».*

Una «goccia» mare del bisogno?

Il mio giorno più lungo

«In pensione io a 58 anni? Proprio non mi rassegnavo. Poi...»

«Il mio giorno più lungo è stato 19 dicembre di dieci anni fa. Il giorno in cui dovevo entrare alla Fiat per l'ultima volta e poi andarmene in pensione. Lo avevo deciso pressione qualche amico, dei compagni di lavoro che avevano già fatto il grande passo, di un cugino che diceva: «O vai adesso, o ci rimetti». Avevo ni,

«Avevo fatto tutte le carte. Firmato le dimissioni. Era venuto capo del personale a salutare e i compagni che se andavano. Ci aveva detto: «Voi avete fatto la Fiat. Qualunque cosa abbiate bisogno, qui. In ogni . La porta per voi è sempre aperta». Parole di circostanza, forse; in quel momento potevano far piacere. «Ero partito di casa con il pulman solita ora, quel freddo mattino di dicembre. L'entrata sei, l'uscita quattordici. «primo turno». A casa, i compagni lavoro, pensavano che io vedessi l'ora di appendere tuta baracchino al muro ed andarmene per sempre da quel reparto. Io no.

«Cominciavo a pentirmi. Io, in pensione 58 anni? Proprio mi rassegnavo. che avrei fatto tutto il giorno? Mio figlio ha il suo lavoro; moglie le sue amiche. Ed io? Al bar, alla piola, per dirla nostre parti, ci andavo neanche quando avevo vent'anni. Figuriamoci ora! No, no. Non potevo andare in pensione.

Quel giorno, a casa, mi aspettarono invasolita ora. E dire che per anni sono stato sempre puntuale: ore 15,30, preciso come una sveglia. Erano le di e ancora non ero tornato. La famiglia era preoccupata. Mai un ritardo, in tanti anni. Possibile, proprio oggi? Avrà pagato da bere agli amici, poi? Sarà qualcosa? Proprio all'ultimo giorno di lavoro...

«No, non l'ultimo giorno di lavoro. Perché io, all'uscita dal turno, andato all'ufficio personale e dire: «Sentite, mi sbagliato. non posso proprio andare in pensione ora». E così fu.

«Un anno dopo, davanti a casa mia, vendevano un terreno. Temevo costruissero un palazzo proprio dinnanzi a casa. Lo acquistai. «Ho comperato il sole», dicevo, scherzando, chi chiedeva il perché. in cuore sapevo bene il motivo. Avevo ritrovato la possibilità di realizzare un vecchio sogno: coltivatore, per passione. E da quel giorno, sì, non vedevo l'ora di finalmente in pensione...

Oggi ho 68 anni. Una salute di ferro un gran lavoro.

Domenico

MARIA NOEMI

Non è mai troppo tardi...

84 anni la maestra; 53, 60, 69, 71 gli allievi - E tanta voglia di imparare

Non troppo tardi. Per imparare, ma anche per insegnare. All'istituto geriatrico «*Carlo Alberto*» Torino c'è una mini-classe elementare. Una scuoletta messa alla buona nella sala proiezioni. In cattedra, Maria Noemi, maestra, anni, sui banchi, quattro Paolina, Maria, Lucia, Bruna. L'età? Cinquantatré, sessanta, sessantanove, settantun

Tutto è cominciato due anni fa, quando — in dei incontri che si tengono per organizzare l'attività sociale — ci si è accorti qualcuno non riusciva a leggere l'ordine giorno. Un po' di imbarazzo (*«Sa, ai miei tempi, potevo andare scuola»*); poi, la Maria avanti dice: *«Maestra, maestra, perché non ci insegna?»*

Detto, fatto. E la maestra Noemi ritorna in cattedra dopo 25 anni. Con la severità di sempre, anche con tutta la pazienza. *«La Maria? E' quella che mi dà le maggiori consolazioni. Ubbidiente, ordinata. Anche Bruna è intelligente, è un po' testona, ascolta poco. la Lucia si assenta troppo spesso: sempre fuori a far pipì! Comunque, imparano; qualche risultato c'è».*

Che cosa c'è da leggere

«Problemi degli anziani» è il titolo della nuova collana aperta dall'editore Armando Armando. Due i volumi già pubblicati: R. ORIARD, *La casa per gli anziani - Problemi tecnici e umani* (traduzione di V. Ottavi Armando, a Carlo Vetere) H. Destrem, *Le chiavi della longevità. Per vivere meglio dopo i 50 anni.*

affiancano a queste opere, il libro di C. Iandolo, *Le due vecchiaie* (apparso nella collana «Problemi della professione infermieristica); il libro E. Weiser, *Terza età e medicina*; il volume E.H. Erikson, *L'adulto.*

F. Canova, *Pensione: godimento frustrazione?*, ed. Paoline. Spiega l'autore: «Stranamente, ora che le pensioni si sono fatte, malgrado tutto, più consistenti un tempo, il numero pensionati scontenti tende a crescere così assumere l'importanza di un fenomeno sociale». Il volume cerca spiegare questo malcontento, studiandone e proponendone i possibili rimedi.

Sul Ciriè-Lanzo si va infuriati

I pendolari protestano per l'aumento delle tariffe - Interrogazione in Regione

La ferrovia Torino-Ce- ha aumentato le tariffe in questi giorni. ■ ha suscitato delle proteste. Torino ■ Lanzo, 32 chilometri, e viceversa, la tariffa settimanale è stata portata da lire 4200 ■ 6500. «*Chiederemo la revisione del prezzo e degli orari vari treni (e non che certi treni vadano bene solo per la direzione perché si fa coincidenza dove vogliono loro), miglior trattamento da parte di tutto personale, un servizio più idoneo con il rispetto degli orari*» dice una lettera aperta del pendolare Antonio Madotto di Lanzo, che viene fatta circolare in questi giorni fra i viaggiatori per una raccolta di firme.

«*La società Trasporti Torinesi ha eliminato fasce di abbonamento mensile applicate sulla ferrovia Ciriè-Torino (ordinario 24.900, studenti 13.200, operaio 12.800) unificando il prezzo dell'abbonamento in 19 mila ■ novecento. L'aggravio è notevole per gli operai (circa il 60 per cento) ■ gli studenti (55 per cento). Costoro non possono più accedere al servizio integrativo con automezzi, e ciò ulteriori difficoltà*» dicono i consiglieri regionali Brizio e Sartoris in una interrogazione presentata alla giunta per conoscere «*le motivazioni provvedimenti assunti*».

Una guida per gli imprenditori

Oggi, nella sede centrale della Torino, verrà presentato «I Rischi nell'Azienda», una nuova opera editoriale destinata agli imprenditori e nata dalla collaborazione tra la Sai - Società Assicuratrice Industriale, il giornalista Giacomo Ferrari e l'Etas Libri.

FORMAGGIO DI CARMAGNOLA HA CONQUISTATO NEW YORK

Una piccola cooperativa in un solo anno è riuscita piazzare latticini per 30 milioni nella metropoli americana - Come inizio non c'è davvero male

Le prime confezioni di formaggi «made in Carmagnola», sbarcate New York l'anno scorso e piano piano gli ordini aumentati; oggi siamo già a quota 30 milioni lire, non cosa da poco per piccola cooperativa, seppure facente parte del vasto consorzio Alpicof, che vede associate undici aziende piemontesi valdostane. La storia della Cooperativa produttori latte Carmagnola è piare in questo periodo di crisi generale, inflazione e insicurezza del mercato. Direttore da 18 anni Giuseppe Mattioli, 43 anni, emiliano, laureato in agraria (microbiologia casearia all'Università Cattolica di Piacenza) che ha sposato senza rimpianti la cooperativa. «Mi sono laureato a luglio a novembre già a Carmagnola».

Presidente invece Sovatzis, allevatore, un medico greco, di Corfù, 25 anni in paese dopo aver sposato una ragazza di qui. Un «cervello» quindi cosmopolita, per un'azienda che raggruppa oltre cento soci, lavora ogni giorno oltre trecento quintali latte, bovino e caprino, provenienti da una distanza massima settanta chilometri.

COOPERATIVA DI

'63 quando è nata la cooperativa — *racconta il direttore Mattioli* — era solo un centro per la raccolta del latte che andava soprattutto alla centrale di Torino riviera. Nel '64 entrò in funzione un piccolo impianto per produrre latte in polvere e smaltire i superi della produzione primaverile. La polvere veniva usata dall'industria dolciaria locale. Ma poco. Da più di dieci anni produce più. Nel '67 cominciato con i primi piccoli impianti latte pastorizzato '71 cominciata la produzione formaggi che ora diventata preminente».

Oggi il per cento del latte viene trasformato in prodotti caseari come fontal, crescenza, italico, tomette, o formaggi «alla francese» caprini, con una produzione giornaliera di venti, ventidue quintali prodotti lavorati. L'azienda vende solo ai grossisti, ma direttamente al pubblico una bottega che si affaccia sulla circonvallazione Carmagnola, di fronte al foro boario.

«C'è certo risveglio nei consumatori, i prodotti nazionali — *dice il presidente* — anche perché finalmente ci accorge che i prodotti stranieri, magari confezionati con sfarzo di poco. Noi comunque dobbiamo sopportare pesante specialmente dalla Francia dalla Germania che in mandano prodotti che costano a lire al chilo di meno i nostri costi di produzione».

come sono possibili questi risparmi? Si tratta formaggi fatti con chissà cosa o altro? La risposta sta nelle differenti legislazioni esistenti nell'ambito del Mercato comune europeo, che consentono per esempio ai tedeschi di mandare Italia camionate di fontal fatto latte in polvere, che passa la dogana «cagliata» cioè formaggio da stagionare. Va finire nei magazzini qualche grossista che ci mette i timbri e le etichette e lo vende come made in Italy. Una truffa? «Sì, specie di truffa. In più c'è la solita storia delle integrazioni prezzo che Stati concedono ad allevatori e produttori agricoli in genere. Quindi gli italiani, pur avendo pari spesso superiori capacità produttive, per qualità e quantità, si trovano completamente spiazzati, davanti ad un mercato governato da leggi anomale».

«Il problema è anche in-formare il 'consumatore — *spiega Massimo Cossavella funzionario del consorzio Alpicof* — che spesso non sa cocompra. Piemonte c'è una produzione straordinaria come qualità di formaggi, ma c'è ancora un mucchio gente che compra emmenthal e formaggini industriali, si fa attirare dalle confezioni, dalle carte argentate e cellofane trascura le tome, il gorgonzola, le robiole, stracchitaleggio e così via, specialità saporite, fresche, fatte metodi il più delle volte artigianali».

Il consorzio che, ripetiamo, si propone di promuovere il consumo formaggi piemontesi valdostani (fontina) raggruppa circa aziende che trasformano annualmente quasi 800 mila quintali di latte. L'Alpicof sarà presente alla rassegna «Carni alternative» a Torino Esposizioni dal al 5 dicembre, nel settore riservato alle cooperative che producono formaggi latticini.

r. ec.

Il sacrificio di Culquaber nel ricordo di un generale

Il torinese Mario Squillia, uno dei superstiti: «Quei ragazzi che caddero, sono un monito per chi oggi si trascina senza ideali»

L'Italia perdeva «l'ultimo lembo del suo impero in terra d'Africa» *quarantuno anni fa, con la battaglia di Culquaber, sempre presente nei pochi superstiti, soprattutto nella memoria del generale Mario Squillia ora abitante Torino.*

Fu uno scontro sanguinoso che si verificò nel 1941 ed ebbe la sua tragica conclusione nel novembre. Già ai primi di luglio, come ricorda uno protagonisti, ferito, decorato al valor militare, Panetta, nel libro «Culquaber fine dell'impero».

Il generale Squillia, noto per la sua allora nel settore dei campi minati, cui arrecò gravi perdite all'avversario, ne ha tratto lo spunto per rievocare le varie fasi della battaglia, la lotta impari, preponderanza terribile delle forze nemiche, il valore degli italiani tra i quali militavano anche truppe di colore, cioè gli Ascari.

Mario Squillia ha voluto gettare uno sguardo «all'Italia di oggi, spesso così poco fiduciosa nei valori dell'uomo, a volte angosciata, sopraffatta in certi momenti dal terrorismo», *per rivolgersi ai giovani e proporre loro altri sentimenti, fondati sulla disciplina, sul valore sul sacrificio, sempre prendendo spunto dall'olocausto dei ragazzi che a Culquaber caddero.*

Il volume Panetta fa meditare soprattutto quando sottolinea come gli uomini del presidio africano — e cita, tra gli altri, Ugolini, Serranti, Cassòli, Garbieri, Azzari e Celi — abbiano respinto senza esitazioni il messaggio del Capo di Stato Maggiore inglese, colonnello A.G. Collins che, esprimendo «la più grande ammirazione per la vostra magnifica resistenza», *offriva* «la resa delle vostre posizioni, forze, armamento, tutti gli onori di guerra», *e invitava a una capitolazione onorevole per le* «ore del giorno 11

bre. In questi giorni ricorre la data della vittoria», *Ricordava così la vittoriosa alleanza anglo-italiana nella prima guerra mondiale.*

La risposta dei carabinieri suonò negativa e fu «ironica», annota Panetta, quella del comandante delle camicie nere.

Il risultato fu l'ovvio assalto conclusivo britannico la fine. Un molto simile a quello del Duca all'Amba Alagi, solo che Duca accettò, nell'impossibilità continuare la lotta, re- con l'onore delle armi per evitare il peggio che ormai poteva impedire.

Ricorda il generale Squillia «divise brandelli, insanguinate, i cadaveri accumulati, riserve minimo, le incombente. solo il desiderio salvare l'onore — *che gli inglesi avevano già riconosciuto* — e di compiere il sacrificio».

Difficile spiegare questo fatto d'armi alle generazioni d'oggi, soprattutto in un contesto in cui gli avversari di ieri sono gli di oggi.

Resta ricordo di caddero, l'angoscia di una guerra sfortunata non voluta. «Chiunque comunque da obiettare qualcosa soldato italiano, sotto profilo del sacrificio, comunque e ovunque, Culquaber un esempio forse uno dei più significativi», *ricorda Squillia.*

Carabinieri — *Squillia li ricorda oggi* «come presidio e garanzia della lotta contro ogni eversione aberrazione terroristica» — *ascari, tutte le altre forse, rappresentano* «qualcosa che nei libri di non è traducibile in parole in poche immagini».

r. rosa

Inaugurato il «ponte» dei merluzzi

A Chiomonte, Val di Susa, nella mattinata di ieri è stata attivata la nuova «vadei merluzzi» sulla statale del Préjus. Alla cerimonia erano presenti il ministro Nicolazzi, il viceprefetto Garsia, l'on. Botta, l'ingegnere dell'Anas Mina, i consiglieri regionali Sibille e Marchini, sindaci e amministratori dell'Alta Val

Il ministro Nicolazzi ha sottolineato la necessità di questo ponte, che elimina una pericolosa strozzatura della staFréjus, inoltre ha rassicurato gli amministratori dell'Alta Val che «i *410 miliardi stanziati recentemente governo serviranno esclusivamente per realizzazione della tratta compresa fra il Deveys e la Susa*».

Questo ponte, dall'Anas in circa un anno di lavoro, miliardo milioni. scorsa settimana, inoltre, stato appaltato l'ultimo lotto di lavori Oulx-Salbertrand. nuova arteria del Fréjus quindi ora appaltata interamente sino alla località Deveys, compresa tra Salbertrand, mentre il primo tronco Bardonecchia-Savoulx dovrebbe venir ultimato entro l'anno.

3° TORNEO DI SCOPONE SCIENTIFICO

STAMPA SERA

DAL NEGRO

28 novembre / 5-8 dicembre

TORINO
PALAZZO A VELA
Via Ventimiglia

Iscrizioni al Salone
LA STAMPA
di Via Roma 80
(aperto anche sabato 9-12,30, 15-19 e domenica ore 9-12)

— medaglie ricordo in argento per tutti i partecipanti
— premi per i primi 256 giocatori
— fra tutti i partecipanti saranno estratti
2 ciclomotori Gilera GSA
2 televisori a colori Brionvega

LABEO s.r.l.
immobiliare
SPECIALISTI IN:
ATTIVITA' COMMERCIALI
AFFITTO VENDITA LOCALI INDUSTRIALI

CEDERE AZIENDE E NEGOZI
AFFITTARE VENDERE
CAPANNONI INDUSTRIALI
E' DIFFICILE
PER LE COSE DIFFICILI
OCCORRONO SPECIALISTI
NOI LO SIAMO TELEFONATECI

VIA G. COLLEGNO 18 (011) 746.222

IL P.M. ALBERTO BERNARDI

«PAZZIA POLITICA QUESTI DELITTI» COSI' SI PENTE UN ALTRO CAPO PL

Colpo di scena al processo di stamane - Daniele Sacco Lanzoni arrestato ■ Milano con Susanna Ronconi ha deciso di parlare - «Non si possono tollerare assassini come quello delle guardie Mondialpol» - Ha descritto gli agguati ■ le rapine

Colpo di [illegible] al processo contro i 47 di «Prima Linea» [illegible] Vallette. [illegible] Sacco-Lanzoni, arrestato il ■ ottobre a Milano, con l'ex primula rossa Susanna Ronconi, ha deciso ■ pentirsi e ha cominciato ■ raccontare [illegible] quello che sapeva.

«Avevo già avuto qualche dubbio sulla lotta armata — ha spiegato — *ma [illegible] rimasto frastornato dall'assassinio delle due guardie Mondialpol nella banca ■ via Domodossola. Per la prima volta mi so- [illegible] a dire "pazzia politica". Così [illegible] si può più andare avanti».*

La [illegible] decisione ■ collaborare è dell'ultima ora. Nella prima udienza del processo [illegible] fatto ■ suo show [illegible] la Corte perché voleva a tutti i costi essere messo nella gabbia con i suoi compagni «duri». Il presidente gli aveva spiegato che non era possibile e lui [illegible] chiesto di essere portato in carcere.

«Se non posso stare [illegible] i miei amici [illegible] ne vado via».

Poco prima aveva chiamato «infame» Gilberto Cane che [illegible] entrato in [illegible] gabbia lontano dagli irriducibili.

Daniele Sacco-Lanzoni, sol- [illegible] della vecchia guardia, che ha cominciato a fare il terrorista [illegible] della Ronda delle Vallette [illegible] che poi ■ diventato un «capo», deve rispondere ■ questo pro- [illegible] di alcune rapine commesse nell'estate del 1981. [illegible] da allora al [illegible] della sua cattura 18 rapine, morti, as- [illegible] ce ne sono stati parecchi. E in quasi tutti c'è ■ mezzo anche lui.

Ha scelto come avvocato difensore Gian Vittorio Gabri, lo stesso che ha patrocinato Roberto Sandalo, in libertà da ■ giorni. Forse spera che le porte del [illegible] ■ aprano presto anche per lui.

Davanti ai giudici della Corte d'Assise (presidente Antonello Bonu, pubblico ministero Alberto Bernardi) ha parlato per ore raccontando idee e progetti di «Prima Linea» ultima edizione, gli agguati, i «covi», gli assalti alle banche, i conflitti a fuoco con i carabinieri.

Viene fuori l'immagine di una banda di disperati — «*quattro gatti*» — costretti a scappare avanti ■ indietro per l'Italia per sfuggire agli uomini dell'antiterrorismo. Erano sempre senza soldi perché gli alloggi da affittare costavano parecchio e bisognava cambiare città di frequente.

Ogni mese dovevano organizzare almeno una rapina per poter sopravvivere in clandestinità. Una volta han- [illegible] dovuto farsi prestare dieci milioni dalla banda di Sergio Segio perché non avevano nemmeno più i soldi per [illegible] panino. Ma Segio gli ha anche «rubato» [illegible] vittima. *«Avevamo studiato di colpire alcuni obiettivi* — ha spiegato Sacco-Lanzoni — *la vicedirettrice [illegible] di San Vittore (ma l'impresa era troppo difficile) e un brigadiere delle guardie ■ custodia Ricci (e quello era un colpo possibile). Quando era ora ■ muoversi un nostro uomo, Francesco Beliosi, ci ha traditi: si ■ licenziato da noi per farsi assumere da Segio ■ ha portato via i "piani" ■ le schedature. Così Ricci l'hanno ammazzato loro».*

Avevano [illegible] anche l'idea di attaccare il [illegible] ■ Reggio Emilia per fare scappare i loro compagni ma poi hanno dovuto lasciare perdere.

L'organizzazione era ■ brandelli: pochi soldi, niente basi, [illegible] preparazione. *«Ad un certo punto* — ha raccontato — *si è anche pensato di "scaricare" tutti quei militanti che [illegible] erano in grado di fare parte ■ un "commando" per rapine. Io e D'Ursi [illegible] vamo d'accordo ■ dargli una rivoltella a testa e dirgli ■ arrangiarsi».* Poi ■ prevalso lo spirito di corpo e i grandi capi si sono tenuti anche i poveracci che erano ■ mala pena capaci di sparare a un bersaglio di legno.

Sacco-Lanzoni ha raccontato che ha saputo dell'evasione [illegible] Rovigo [illegible] Ronconi ■ delle altre ragazze dalla televisione. Da tempo tuttavia si parlava di [illegible] assalto al carcere. Le ragazze [illegible] arrivate subito in un suo rifugio in montagna a Valle di Cedegno dove l'esercito [illegible] proletariato passava il Capodanno.

[illegible] spiegato come ■ stato mandato in Liguria, a Varazze, per addestrare Michele Sciarra, [illegible] e Nuzzolo (arrestati poi nei covi di corso Francia ■ Collegno con la Biancamano) ■ quali bisognava «*insegnare*» i segreti della vita di un latitante. Professore di guerriglia.

Ha descritto le paure di quando i carabinieri lo hanno fermato per chiedergli i documenti [illegible] accorgersi che erano falsi. Ha detto come è stato dato l'assalto alla banca del Monte dei Paschi ■ Siena quando, [illegible] conflitto a fuoco, sono rimasti uccisi due carabinieri ■ il terrorista Lucio Di Giacomo. ■ poi l'ultima rapina, a Milano, in via Millelire.

DANIELE SACCO [illegible] CON LUIGI [illegible]

I nostri terreni producono di più

Rispetto ■ resto d'Italia - Alcune colture [illegible] però in netto calo - Le prospettive

Conti in tasca, [illegible] luci ■ ombre, all'agricoltura del Piemonte. Li ha fatti l'Ires pubblicando in cinquanta pagine il diario '81 della grande azienda dei campi che tra allevamenti, nuove ■ vecchie produzioni affronta le difficoltà della crisi. I risultati sono migliori di quelli nazionali: [illegible] aumentati raccolti, decisamente in calo nel resto d'Italia, come grano tenero, orzo, pere, nocciole, patate, fagioli, peperoni, aglio, piselli, melanzane, fagioli secchi.

Annata in diminuzione (sempre inferiore a quella nazionale) [illegible] latte, fragole, susine, crescita decisa [illegible] insalate, cipolle, asparagi, spinaci, zucchini. Incremento limitato invece per mais, barbabietole da zucchero ■ pesche, [illegible] molto vistoso per riso, mele, ciliegie e soprattutto vino.

[illegible] l'occasione per tastare ■ polso all'agricoltura, ma soprattutto per capire come cambia la produzione. Gli esperti ci provano confrontando statistiche, [illegible] lizzando dati e variazioni. E' sempre minore [illegible] superficie coltivata a grano: passa [illegible] 175.330 ettari a 174.740, ma il raccolto aumenta. Tuttavia le prefe- [illegible] di molti contadini vanno a mais, orzo, barbabietola da zucchero. Analoghe notizie per il riso.

Scendono [illegible] 2,4 per cento le risaie per minori investimenti nelle province di Novara e Alessandria. Anche il prodotto [illegible] dai 5.900.450 quintali dell'80 ai [illegible] delio [illegible] Va bene invece la vendita sia all'estero che [illegible]

Ma il vero vincitore nella famiglia dei cereali ■ il mais che continua a spopolare raggiungendo i 135.850 ettari [illegible] superficie (ne aveva [illegible] mila nell'80) ■ superando i nove milioni ■ mezzo di quintali.

L'81 è stato un brutto periodo invece per la frutta. Prolungata siccità, gelate tardive, [illegible] al momento della maturazione, un certo numero di grandina- [illegible] hanno prodotto effetti disastrosi. La produzione ■ crollata di almeno un quinto. Solo pere, pesche, nocciole denunciano aumenti di raccolto, ma il totale della produzione è inferiore [illegible] milioni e 400 mila quintali al previsto.

Gli estirpamenti [illegible] melo, pero, pesco hanno superato, un'altra volta ancora, gli impianti nuovi. La montagna tradizionale di mele ■ passata dai livelli record del '79 (1.548.800 quintali) a volumi minori [illegible] ancora elevati nell'80 (1.447.100 quintali), per assestarsi sui livelli scarsi dell'81 (1.058.331).

Sotto l'incalzare di annate deludenti ripetute con frequenza, la terra coltivata ■ pere si ■ rimpicciolita a [illegible] ettari. La produzione è diminuita in Italia ■ Cee, non in Piemonte dove ha sfornato ancora 280 mila quintali. Campagna '81 [illegible] soddisfacente anche per le pesche. Taglieggiati dal tempo, [illegible] gelo e dalla grandine i piccoli frutti, favorevole invece il [illegible] dell'actinidia sbocciato soprattutto nella provincia di Cuneo (con 150 ettari) e nell'area di Borgo d'Ale.

Vento in poppa anche per gli ortaggi che occupano un tre per cento in più di terra a disposizione ■ la dedicano a fagioli, peperoni, sedani, asparagi e fagiolini.

Lunga frenata nelle cantine con una diminuzione notevole di vino la cui produzione è di 3.528.761 ettolitri contro i quattro milioni e settecentomila dell'80. I conti dell'«azienda Piemonte» si concludono con una serie [illegible] incrementi di produzione che riguardano carni bovine, suine, pollame, conigli ■ uova. Ma la strada verso l'autosufficienza nonostante molti sforzi è ancora lunga.

g. m. r.

Torino come il gambero?

Una tavola rotonda che esamini i [illegible] della crisi ■ Torino nell'ottica degli uomini ■ cultura ■ stata organizzata dalla Democrazia Cristiana. Si svolgerà oggi alle ore 18 al Circolo della Stampa (c.so Stati Uniti 27): [illegible] saranno protagonisti Giovanni Arpino, [illegible] Biffi Gentili, Carlo Donat-Cattin, Vittorio Mathieu, Nuccio Messina ■ Sergio Ricossa. Torino ■ l'area metropolitana — con l'attuale guida politico-amministrativa — non han- [illegible] saputo assolvere in questi ultimi [illegible] al [illegible] lo di guida per una crescita sociale, culturale. «Torino», dunque, «come il gambero?». [illegible] re il vicedirettore [illegible] «Stampa» Giovanni Trovati.

POLIAMBULATORIO
Dott. PICCOLI

- Ginecologia e Ostetricia
- Chirurgia generale [illegible] estetica
- Dentista
- Medicina Generale
- Agopuntura
- Estetica - Cellulite
- Artrosi ■ Riabilitazione
- Cura sistema nervoso
- Cura con ■ erbe
- Assistenza infermi
- Prelievi a domicilio per esami

A TORINO: VIA [illegible] MASSIMO 47
per prenotazioni telefonare all' 83.62.83
dalle 12 alle 14

■ [illegible] ■ CHITARRE
● [illegible] ELETTRONICI
● [illegible] ASSISTENZA
[illegible] assortimento
C. V. Emanuele, 90
TORINO
Tel. 544.658
RESTAGNO

AVIS
CENTRO [illegible]
Via Ventimiglia 1 - TORINO

ELETTROCASA
CAVALETTA
COLLEGNO

[illegible]
ARREDAMENTI
del tongo

ARS ANTICA s.r.l.
l'Arte Mobilcoop
S.p.A.
[illegible] - tel. (011) 784.766
[illegible]: c.so [illegible] - tel. (011) [illegible]
Esposizione [illegible] XXIV Maggio 6
[illegible] - TORINO

«ERO ESASPERATO, FUORI DI ME NON SAPEVO DI AVERLO UCCISO»

Il camionista di Novi che ha accoltellato il vicino di casa che dava della terrona alla moglie interrogato oggi dal magistrato - E' stato arrestato dai carabinieri in [illegible] di un cugino

NOVI LIGURE — Sarà interrogato oggi pomeriggio dal magistrato il camionista [illegible] ha [illegible] il [illegible] di [illegible] a coltellate perché aveva dato della «terrona» alla moglie. Un delitto assurdo, maturato ieri pomeriggio, alla periferia della città, mentre migliaia di persone gremivano Novi, aggirandosi tra le tradizionali bancarelle che ogni anno rallegrano il centro storico per la secolare Fiera di S. Caterina. Un'occasione per tutti di allegria, di incontro. Non per due famiglie protagoniste dell'assurdo (atto di sangue, inspiegabile e ingiustificabile malgrado la provocazione che durava, sembra, da anni e che in un giorno di festa ha spinto un uomo [illegible] aggredire il suo vicino di casa, ad ucciderlo a coltellate.

E' accaduto [illegible] le [illegible] di ieri, in [illegible] vecchio cascinale trasformato [illegible] casa di abitazione, nella campagna novese, al n. 172 della strada per Cassano Spinola. Protagonisti [illegible] camionista calabrese, l'assassino, ed un muratore originario di Cremolino, nell'Acquese, la vittima. [illegible] primo ha ucciso [illegible] [illegible] momento di esasperazione, lasciando nel guai la moglie e cinque figli tra i sette ed i [illegible] anni. Il secondo ha pagato [illegible] la vita il [illegible] comportamento certamente ingiustificato nei [illegible] fronti dei vicini [illegible]

La vittima si chiamava Giancarlo Bobbio ed aveva 32 anni; nativo di Cremolino, dove [illegible] vivono i genitori, da tre anni era andato [illegible] vivere [illegible] uno zio nella casa di strada Cassano, vicino all'alloggio del suo assassino. [illegible] camionista di una ditta genovese Ettore Comito, 35 anni, nativo [illegible] Strogoli (Catanzaro). Sposato con Amelia Vetere, [illegible] anni, è padre di due ragazze [illegible] tre maschi. Un uomo tranquillo, dicono quanti l'hanno conosciuto. [illegible] ieri, dopo un'ennesima lite col vicino [illegible] casa, occupato [illegible] muratore in un'impresa che lavora per la Spad di Cassano Spinola, [illegible] è trasformato, forse involontariamente, [illegible] [illegible] assassino. Ora è in carcere, accusato di omicidio preterintenzionale; rischia [illegible] grave condanna.

I rapporti tra il Bobbio ed i Comito [illegible] difficili. Il muratore — secondo [illegible] testimonianze [illegible] dai carabinieri che agli ordini del capitano Michelangelo Benedetti e del maresciallo Assenza hanno svolto le indagini — spesso chiamava «terroni» i coinquilini, non risparmiava parole [illegible] gesti volgari [illegible] confronti della moglie del camionista e dei figli. Una situazione senza dubbio assurda, sarebbe forse bastata [illegible] denuncia ai carabinieri per porvi fine, invece [illegible] Comito [illegible] sempre taciuto, arrivando poi a quella esasperazione che gli ha armato la mano.

La parola «*terrone*», preceduta sembra [illegible] un gesto volgare nei confronti di [illegible] Vetere. [illegible] risuonata ieri pomeriggio ancora una volta. Sembra siano seguite anche alcune parole oltraggiose. Ettore Comito ha reagito, i due uomini sono scesi nel cortile, per una spiegazione. [illegible] sia accaduto di preciso è almeno per il momento difficile dirlo, [illegible] un tratto il camionista calabrese ha estratto un coltello [illegible] boy-scout ed ha aggredito il vicino, colpendolo una, due, cinque volte. Colpi all'impazzata, [illegible] profferire parola.

Poi Ettore Comito è salito in casa, ha prelevato [illegible] moglie ed i figli, li ha caricati sulla «131» e [illegible] [illegible] allontanato in direzione [illegible] Rocco [illegible] Gamalero, paesino [illegible] [illegible] strada circa tra Alessandria ed Acqui. Qualcuno, intanto, dava l'allarme, Giancarlo Bobbio, rimasto a terra dopo i colpi [illegible] coltello, veniva soccorso e trasportato [illegible] un'ambulanza all'ospedale «San Giacomo». Purtroppo [illegible] vi [illegible] più nulla da fare, al pronto [illegible] [illegible] giunto ormai cadavere; il colpo mortale, secondo i primi accertamenti del medico legale Carlo Guasone, [illegible] stato quello all'altezza del cuore [illegible] del polmone sinistro.

Alla [illegible] di via Cassano [illegible] arrivati i carabinieri, sono iniziate le indagini per trovare [illegible] l'assassino. Mentre alcune pattuglie giravano [illegible] zona Amelia Vetere ed i figli, accompagnati da un cugino del camionista, Luigi Caligiuri, 53 anni, abitante a S. [illegible] di Gamalero, hanno fatto ritorno [illegible] casa, apprendendo che il [illegible] [illegible] era stato ferito, co-

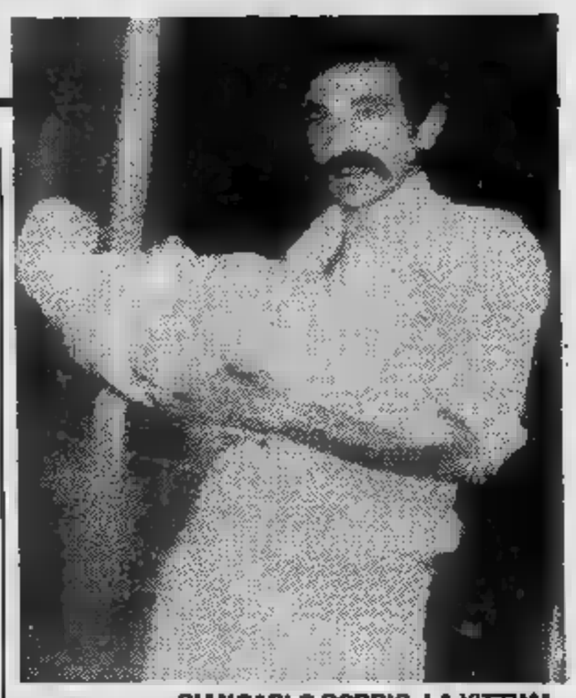

GIANCARLO BOBBIO, LA VITTIMA

AMELIA VETERE, LA MOGLIE [illegible]

[illegible] pensavano, [illegible] [illegible] morto. [illegible] Caligiuri ha accompagnato [illegible] [illegible] sua i carabinieri, c'era ad attenderli il Comito che [illegible] opporre resistenza si è lasciato ammanettare. Non sapeva [illegible] d'aver ucciso, pensava di aver soltanto ferito il vicino di casa. Oggi [illegible] interrogato dal sostituto procuratore Bruno Rapetti. «Ero esasperato — ha detto al [illegible] mento dell'arresto —, ho colpito [illegible] rendermi conto di quanto stava accadendo». Forse è vero, questo rende [illegible] più assurdo il delitto di strada Cassano.

Franco Marchiaro

Rubate le armi ai vigili urbani

OMEGNA — Preoccupante furto nell'ufficio An[illegible] del Comune, dove, l'altra notte, sono state rubate le armi in dotazione [illegible] vigili urbani. Introdottosi nel locale dopo aver forzato la porta, i ladri hanno scassinato i cassetti della scrivania del capo ufficio, da [illegible] dei quali hanno asportato una somma intorno [illegible] milione [illegible] mezzo, ed un armadio dove erano custodite le armi. Hanno anche tentato di [illegible] la cassaforte a muro (conteneva parecchi milioni), ma non sono riusciti nell'impresa. Ad accorgersi del fatto [illegible] stati al mattino gli addetti [illegible] pulizie.

[illegible] CIGLIANO — Un grave infortunio sul lavoro è accaduto sabato in [illegible] piccolo cantiere edile [illegible] Alice Castello, alla tenuta Massarotta. [illegible] contitolare del cantiere, Giuseppe Lo Gatto, [illegible] anni, abitante ad Alice Castello, via Gioberti 18, salito su [illegible] [illegible] scala addossata ad un ponteggio, operava assieme al socio in affari, Guido Mazzetti, quando, per cause imprecisate, è [illegible] duto [illegible] un'altezza di tre metri procurandosi lo schiacciamento della [illegible] polà destra e fratture costali multiple. Soccorso è trasportato in ambulanza all'ospedale di Vercelli, vi [illegible] stato ricoverato [illegible] prognosi di sessanta giorni salvo [illegible] complicazioni.

COMUNICATO URGENTE

la CANADIAN FUR srl.

TORINO - VIA ROMA 242 (piazza CLN)

ANNUNCIA

che in seduta straordinaria del 1-9-1982, [illegible] per la prima volta nella storia della pellicceria, vista la crisi generale, i continui aumenti [illegible] quindi il ribasso delle vendite

di CEDERE

PER IMPELLENTI IMPEGNI DI PAGAMENTO

e con il consenso delle competenti autorità comunali (aut. n. 785)

UNO STREPITOSO LOTTO DI PELLICCE PREGIATE DI ALTA MODA MODELLI '82-83 GIA' DESTINATE AL MERCATO INTERNO

CON UNO SCONTO BASE

DAL 20% AL 52%

ed è vero, [illegible] vero

N.B. - A maggiore [illegible] e fiducia ogni pelliccia porta il cartello col doppio prezzo (in nero il [illegible] di mercato, in [illegible] il prezzo di realizzo), [illegible] più ogni capo [illegible] munito di certificato garanzia [illegible] assistenza gratuita. DILAZIONI DI [illegible]

ALCUNI ESEMPI:

	valore	[illegible]		valore	realizzo
Giacca Lupo	1.250.000	[illegible]	Giacca castorino	1.300.000	900.000
Giacca marmotta	[illegible]	[illegible]	Conf. persiano	1.900.000	890.000
Giacca opossum	1.350.000	690.000	Conf. volpe sciumaca	1.350.000	790.000
Giacca sciapal	750.000	390.000	Conf. visone Blackglama	5.300.000	3.900.000
Giacca volpe Groel.	2.300.000	1.450.000	Giacca agnello Groel.	890.000	550.000
Giacca Visone maschio	3.700.000	2.200.000	[illegible] Scunk can.	1.350.000	750.000

STIGLER OTIS

PROGRAMMA 'BENVENUTO ASCENSORE'

Metti l'ascensore dove ancora non c'è. Un investimento sicuro che incrementa il valore dell'immobile.

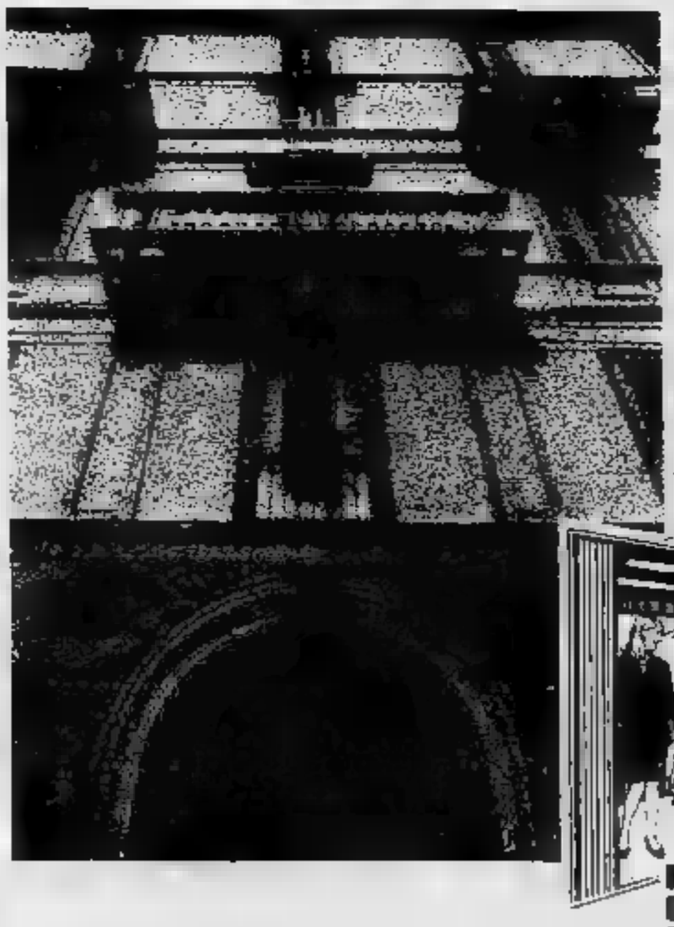

caso per caso, casa per casa l'ascensore su misura anche negli spazi impossibili.

Installare ascensori in edifici esistenti non è da tutti: è da specialisti.

Stigler Otis è ascensori idraulici ed elettrici, con elevato grado di qualità, design e sicurezza, studiati su misura per soluzioni di ogni tipo anche esterne all'edificio.

Stigler Otis è servizio di assistenza completa dal progetto all'installazione, alla manutenzione (con garanzia illimitata nel tempo) attraverso un'organizzazione capillare con oltre 100 centri di assistenza diretta.

StiglerOtis programma 'benvenuto ascensore'

un settore specializzato primo sul mercato creato proprio per gli ascensori da collocare in edifici esistenti.

STIGLER OTIS

specialisti in ascensori su misura

Per saperne di più telefonare allo 02/90363217/19/23 Stigler Otis [illegible]ramma "benvenuto ascensore" o compilare e spedire questo coupon a: Stigler Otis - Via Mauro Macchi 28 - 20124 Milano.

[illegible]

Stigler Otis programma "benvenuto ascensore"

nome _____

cognome _____

via _____

città _____ tel. _____

provincia _____ C.A.P. _____

SS

Il perfetto reazionario Anni 80 non porta più la camicia nera

Si è concluso a Cuneo il convegno sulla «Nuova destra e cultura reazionaria»

INVIATO SPECIALE

CUNEO — Crede nella gerarchia e nell'autorità, disprezza la democrazia, considera la camicia nera un vecchio armamentario del passato. Ama esprimersi con le parole e gli «ismi» forgiati dalla cultura di sinistra, è convinto che gli uomini non sono eguali e che a gestire il potere devono essere le élites. Colleziona libri e si tiene informato. Conosce il vangelo filosofico della «nuova destra» francese per aver letto il volume di Alain Benoist «*Visto da destra*», ora tradotto anche in italiano. Ama, fra i filosofi, Nietzsche e Schopenhauer; si fa spedire per posta i libri di Julius Evola che non trova in libreria, possiede tutti i romanzi del francese Drieu La Rochelle e del giapponese Mishima.

E' il ritratto del perfetto reazionario Anni 80. A metterne a fuoco sogni e teorie, a disegnarne illusioni e tentazioni ci ha provato il convegno su «Nuova destra e cultura reazionaria» organizzato dall'Istituto storico della Resistenza e conclusosi ieri al cinema Monviso.

Professori universitari (Bobbio, Quazza, Vattimo, Tranfaglia), giudici (Conso, Caselli, Vigna), sociologhi (Marletti) ne hanno tracciato l'identikit. E anche se il dibattito successivo ha registrato diversi interventi «*in sinistrese*» viziati da lenti colorate dell'ideologia, le analisi più serene hanno messo in luce un dato di fondo. La cultura della nuova destra vive e germoglia sulla crisi in cui si dibatte oggi la cultura di sinistra: ignorarla o disprezzarla con giudizi superficiali e schemi mentali che hanno fatto il loro tempo significa non capirla e quindi non essere in grado di contrastarla efficacemente.

A questo proposito il convegno è stato utile. Ha rivelato che la «nuova destra», emarginata fino a qualche anno fa in un ghetto dal quale era difficile uscire, ha trovato immagini e idee per scalare il potere e fare proseliti. La relazione di Marco Revelli su «Panorama editoriale e temi culturali della destra militante» è stato indicativo. Ha dimostrato che il pensiero reazionario può contare su un mondo sommerso di decine e decine editrici, piccole e sconosciute al gran pubblico, che vivono e prosperano pubblicando Hitler ed Evola, aggiornando il catalogo con le traduzioni dei testi minori di Von Salomon e Guenon.

E' la nuova destra non guarda soltanto al passato. Parlando su «L'invocazione delle scienze al servizio dell'ideologia della nuova destra», il canadese Chandler Davis, professore all'Università di Toronto, ha parlato dell'uso reazionario della sociobiologia.

«Ci viene detto che la natura umana non può essere cambiata — ha osservato Davis — che gli uomini sono aggressivi per natura (poiché lo erano i loro antenati non civili) e perciò è inutile ridurre gli armamenti. Ci insegnano che l'uomo ha bisogno di conflitti e perciò è bene che sia soldato; che le donne sono remissive per natura e perciò è bene che gli uomini dominino le proprie mogli».

Si tratta della cosiddetta «sociobiologia popolare». «Certo — ha proseguito Davis — lo studio della relazione biologica rispetto al comportamento sociale, ben eseguito, può essere una scienza valida. Ma non lo è lo status scientifico della sociobiologia che intendo discutere, ma la forma in cui essa è trasformata in filosofia contemporanea dall'estrema destra».

Mauro Anselmo

Ha dato del ladro al governo oggi lo processano a Cuneo

Il fatto avvenne nel '79 - L'imputato è accusato di vilipendio

CUNEO — Nicola Carlucci, 37 anni, un ex tabaccaio napoletano residente a Beinette, compare oggi a piede libero davanti alla Corte d'Assise di vilipendio per avere pubblicamente definito «ladro» il governo e «criminale» l'allora presidente del Consiglio on. Giulio Andreotti. Singolare il modo adoperato dal Carlucci per far conoscere la propria opinione: sulle buste di alcune lettere indirizzate a La Stampa ha scritto una volta «tassa a carico del ladro» e la seconda volta sempre al posto del francobollo «ogni Stato ha i suoi criminali al potere: noi abbiamo Andreotti».

Naturalmente la corrispondenza fu sequestrata presso l'Ufficio postale di Beinette e a carico del Carlucci ebbe inizio una istruttoria penale conclusa con il rinvio a giudizio davanti alla Corte d'Assise, dopo che il ministero di Grazia e Giustizia aveva dato l'autorizzazione, per vilipendio continuato al governo. Nicola Carlucci, all'epoca dei fatti, accaduti nel gennaio '79, era senza lavoro e in disaccordo con la moglie, di conseguenza profondamente depresso. «Avevo bisogno di uno sfogo — raccontò in seguito il giovane che è difeso dall'avv. Adalberto Pasi — e pensavo che le mie lettere sarebbero state cestinate». E invece hanno trascinato l'incauto contestatore del governo nell'aula del palazzo di Giustizia dove vengono esaminati i delitti più gravi tra i quali il codice penale italiano considera anche le offese all'onorabilità del governo che ci amministra.

Sempre oggi la Corte d'Assise giudica un cittadino francese di origine italiana, Vincenzo Facciolo, 20 anni, residente a Nizza. Il giovane il 1° febbraio scorso fu respinto dai carabinieri al valico di confine del Colle di Tenda perché i documenti personali non erano in regola. Per rimarcare il disappunto il Facciolo pronunciò all'indirizzo degli italiani la parola resa celebre dal generale Cambronne: fu immediatamente arrestato e poté tornare in libertà solo un mese dopo. L'imputato ammette l'epiteto ma sostiene di averlo indirizzato al solo carabiniere che lo ha fermato.

(g. d. m.)

Una scacchiera in ceramica da San Bartolomeo a Tokyo

S. BARTOLOMEO AL MARE — E' una scacchiera di ceramica: 64 cubi, bianchi e neri, accostati insieme, e 32 personaggi, dal re all'alfiere, dal cavallo alla torre, dalla regina ai pedoni, interpretati con estro, e non legati al genere figurativo tradizionale. Un'opera che all'autore, Giovanni Battista Benardi, nell'ambiente artistico meglio conosciuto come Pairola, dal nome della frazione di S. Bartolomeo al Mare dove abita e lavora, è costata quattro mesi di fatica.

Il prezioso oggetto è stato scelto per rappresentare l'Italia in una grossa mostra giapponese per tre mesi, sarà esposta al Kamasura Codansha Cheramich di Tokyo. E' un pezzo esemplare, già presentato con successo all'ultimo torneo internazionale degli scacchi di Imperia.

«Avere l'occasione di farlo vedere al pubblico anche nella terra che è da sempre considerata maestra della ceramica, è motivo di enorme soddisfazione, per me», dice Pairola, che nel suo atelier,

nascosto tra gli ulivi della borgata, continua a dar vita a vasi, ciotole e sculture, cotte con una tecnica del tutto particolare (il pezzo viene estratto dal forno a 1100 gradi di calore e forgiato mentre è ancora rovente), poi esposte in estate nel borgo medioevale di Cervo Ligure.

s. d.

Rubati 250 quintali di caffè

RIVA TRIGOSO — Duecentocinquanta quintali di caffè hanno preso il volo. Con il caffè verde è sparito anche un articolato con due containers. E' stato rubato a San Salvatore di Cogorno: il valore della refurtiva secondo il prezzo al dettaglio prima della tostatura si aggira sui 4 milioni di lire; altri 40 milioni invece è il costo dell'autoarticolato. Vittima del furto l'autotrasportatore Daniele Campanella di 33 anni di Panesi di Cogorno; il fratello Angelo ha prelevato il carico a La Spezia e poi ha parcheggiato il mezzo in via XXV Aprile a Cogorno in quanto doveva poi trasferirlo verso Genova.

Quando al mattino verso le 5 è sceso in strada l'autotreno non c'era più e solo ieri nella tarda mattinata il cognato dei due fratelli notava casualmente sul lungomare Istria a Genova la motrice dell'autoarticolato priva di montacarichi e di containers. Sul posto sono in corso indagini.

Serravalle Scrivia — Il commerciante Lorenzo Moncalvo è stato nominato segretario della sezione serravallese del psi; appartiene alla corrente «craxiana» che ha la maggioranza nel gruppo consiliare socialista che fa capo a Michelangelo Grosso ed Angelo Cappone, assessori all'Urbanistica e ai Lavori Pubblici, ed al consigliere Giuseppe Bajardi. Moncalvo è stato eletto a grande maggioranza

Giallo di notte per «overdose»

ALESSANDRIA (e. c.) — **Una studentessa universitaria, Monica Granata, 21 anni, abitante a Pavia in via Necchi 4, giunta ad Alessandria, probabilmente per rifornirsi di droga, con un amico, il ventiduenne Lorenzo Mi... scherpa, pure di Pavia (via Montebellino 12) ha rischiato di morire per overdose. Una pattuglia della polizia ferroviaria l'ha rinvenuta priva di sensi, gli arti superiori e inferiori paralizzati, in una toeletta della stazione.**

Pensando ad un attacco di cuore, un agente le ha praticato la respirazione bocca a bocca ma la ragazza non è rinvenuta.

Le condizioni sono tali che un sacerdote, il quale si trovava in sala d'aspetto, le ha impartendole la benedizione convinto stesse morendo.

Con un'ambulanza della Croce Verde la giovane donna è stata poi trasportata all'ospedale e ricoverata al centro rianimazione. A distanza di alcune ore si è ripresa e ha chiesto, sotto responsabilità, di essere dimessa. A ridurla in quelle condizioni non era stato un attacco cardiaco ma una dose eccessiva di droga. Con l'amico la studentessa ha poi fatto ritorno a Pavia.

Con le loro famiglie vicini all'amico Aldo nel suo grande dolore per la perdita della mamma, signora

ved. Richetti

Enrico Benassa
Franco Chizzola
Alberto Magana
Beppe Ottaviani
Enzo Plantà
Teresio
Robione
Ronco
Guido Salvi
Roberto Vacchina

— Torino, 22 novembre

Guido Salvi colla famiglia e la mamma, partecipa al dolore figlioccio Renato.

La Coop. Taormina al dolore

dr. Emilio Chiesa

per lunghi apprezzato consulente della società.

— Torino, 21 1982

Iddio ha voluto a suo Giovanni

Teresa Spada ved. Favale

Con cuore perdita irreparabile annunciano figlie **Angela Maria Giuseppina** generi gli adorati nipoti **Giancarlo Cristina Claudio**. Funerali oggi ore 14,30 parr. Misioni v. Claldini 20.

— Torino, 22 novembre 1982

La nipote **Angelina** piange la perdita della

Nene Carla e affettuosamente ad Angela e famiglia.

È mancato all'affetto dei suoi cari

Francesco Serra (Talin)

anni 75

danno il triste annuncio: la moglie **Luisa Flora**, il figlio **Giorgio** e moglie **Luisa**, sorella **Milla**, il fratello **Bernardo** con **Piera**, cognati **Ida, Luigi e Virginia Flora**, nipoti, cugini, parenti tutti. Funerali martedì 10,15 parrocchia Cuore di Gesù, via Nizza 56. La presente partecipazione e ringraziamento.

— Torino, 21 novembre

Lina, Teal, Delfina partecipano al dolore.

Ci ha lasciati

Giovanni Iguera

Ne danno il doloroso annuncio la moglie **Selena** le figlie **Loredana e Magda**, il fratello **Licinio**, la sorella **Luigina**. I funerali domani ore 8 osp. Maria Vittoria.

— Torino, 21 novembre 1982

E' mancata

Anna Cavaglià ved. Molino

anni 83

L'annunciano i nipoti **Maria, Ermanno e Maurizio Bastiga, Ottavia e Carlo Preda, Ettore e Giulio Parish** con rispettive famiglie, i pugini **Carla** ed **Adamo**. Funerali martedì 23 novembre 8,30 ospedale Molinette via Santena. La presente è partecipazione e ringraziamento

— Torino, 22 novembre 1982.

E' mancato il

DOTT.

Giacomo Luigi Ferrero

ex direttore Centrale Vendite

Lo piangono la moglie **Franca Cucchietti** e l'adorato figlio **Umberto**. Un ringraziamento particolare al prof. Roberto Dall'Acqua ed alla sua équipe per la premurosa assistenza prestata. I funerali avranno luogo martedì 23 novembre ore 10,15 ospedale Maurizlano c. Umberto 103.

— Torino, novembre

Le sorelle **Gabriella** con **Alberto, Maria Teresa** con **Eraldo**, la nipote **Giuliana** con **Giorgio, Monica** ed **Alex** ricordano con accorato rimpianto il loro **NINO**.

Adriana ed **Eugenio** con **Gianna** e **Carla** affettuosamente vicini ai famigliari dello scomparso

Rosina e **Carlo Grosso**, commossi partecipano al dolore della famiglia

Cristianamente mancato

Erminio Brondello

Commerciante legnami

Addolorati lo la moglie **Nuccia**, il figlio **Osvaldo**, la mamma, la sorella e parenti tutti. Funerale martedì 23 corr. messa ore 15 a Rittana (Cn)

— **Borgo San Dalmazzo**, 21 novembre 1982

CRISI / Oggi il primo vertice a cinque della maggioranza con il presidente incaricato

DE MITA

TROPPA INTESA FANFANI-CRAXI LA DC E I LAICI PREOCCUPATI

«Eccessive» [illegible] concessioni per avere l'appoggio socialista? - Sospettosi anche repubblicani e socialdemocratici, un po' meno i liberali - De Mita spera di fare accettare la sua linea di politica economica - La riserva sarà sciolta solo dopo l'incontro con i sindacati [illegible] gli industriali

Una poltrona a me, una a te

Nel tardo pomeriggio si [illegible] il primo incontro collegiale di Fanfani con i segretari dei cinque partiti della maggioranza. I problemi [illegible] superare [illegible] semplici [illegible] l'obiettivo del presidente incaricato [illegible] quello di abbozzare già il programma del [illegible] governo. [illegible] si parlerà anche della suddivisione dei ministeri, un nodo questo, non certo secondario. Ecco come, nei sei precedenti governi, erano stati assegnati i dicasteri tra i partiti

	SPADOLINI II (23/8/82)	[illegible] I (28/6/81)	[illegible] (18/10/[illegible]	COSSIGA I (4/4/80)	COSSIGA I (4/8/79)	[illegible] I (20/3/79)
DC	15	15	[illegible]	15	16	13
PSI	7	7	7	9	2 (Ind.)	—
PSDI	3	3	3	—	4	4
PRI	1	1	3	3	—	3
PLI	1	1	—	—	2	—

ROMA — Questa mattina comincia [illegible] i gruppi parlamentari democristiani [illegible] Ca[illegible] [illegible] Senato. Nel pomeriggio passerà poi ai segretari dei cinque partiti dai quali spera [illegible] [illegible] l'appoggio.

Al filo di partenza di questa settimana decisiva per Fanfani, le posizioni dei vari partiti [illegible] articolate e i dc, per quanto strano [illegible] sembra[illegible] non sono tra i più ottimisti. Vediamo quali sono le ragioni [illegible] dubbio [illegible] di [illegible] dei vari partiti nei confronti del presidente incaricato.

[illegible] **DC** — Fanfani è democristiano, [illegible] stato proposto co[illegible] candidato unico dal suo partito e quindi dovrebbe contare sul pieno appoggio dei suoi. Ma negli ultimi gior[illegible] De Mita ha cominciato [illegible] sospettare che il presidente [illegible] Senato stia facendo trop[illegible] concessioni [illegible] Craxi per conquistarsene l'appoggio. Per questo la dc insiste [illegible] nel dire che il problema vero rimane sempre quello delle scelte di politica economica. Problema sul quale dc e psi sono su posizioni antitetiche. [illegible] speranza di [illegible] Mita è quella di piegare Craxi ad accettare [illegible] linea dc. Fanfani vorrà farlo?

[illegible] **PSI** — I socialisti sembrano [illegible] trovato un [illegible] do con [illegible] che li soddisfa. Non si sa di [illegible] si tratti. C'è [illegible] comune volontà di evitare elezioni anticipate subito (nel psi [illegible] vuole Formica [illegible] non Craxi). C'è, [illegible] dice, [illegible] patto [illegible] lungo termine: il psi appoggerà l'elezione [illegible] Fanfani alla presidenza della Repubblica quando sarà scaduto il mandato di Pertini. E Craxi andrà alla presidenza del Consiglio.

[illegible] [illegible] — Il partito [illegible] Spadolini è molto sospettoso sulle ragioni che possono aver avvicinato Fanfani e Craxi. Il pri teme che ci [illegible] [illegible] pro-

gramma cedimenti in politica estera (niente missili a Comiso) e poco rigore in politica economica. I repubblicani so[illegible] ancora incerti se entrare [illegible] no in un governo dei quale dimostrano di non fidarsi.

● [illegible] — Anche i socialdemocratici si dimostrano sorpresi [illegible] Fanfani-Craxi. Longo parla di «*miracolo*». Il psdi teme di rima[illegible] schiacciato ed emargi[illegible] [illegible] un [illegible] preferenziale dc-psi. Per questo i socialdemocratici si presentano oggi da Fanfani pieni di sospetti.

[illegible] **PLI** — I liberali sembrano i meno sospettosi tra i partiti laici. [illegible] anche loro insistono sulla necessità di [illegible] programma economico rigoroso [illegible] coerente, e chiedono comunque di [illegible] rappresentati meglio in un eventuale futuro governo.

Fanfani deve fare i conti anche con altri [illegible] interlocutori: gli industriali [illegible] i sindacati dei lavoratori. [illegible] presidente incaricato incontrerà gli uni e gli altri in settimana, forse dopo lo sciopero generale di quattro ore di mercoledì. Prima di mercoledì pare difficile che Fanfani presenti a qualcuno [illegible] progetto definitivo sul suo programma.

Alberto Rapisarda

Banche: scioperi revocati stasera?

Banca d'Italia: agitazioni fino al [illegible] novembre

ROMA — Le trattative [illegible] il rinnovo contrattuale dei [illegible] mila bancari sono proseguite anche ieri fino [illegible] [illegible] [illegible] le posizioni tra sindacati e l'Assicredito sono ancora distanti. Di qui la conferma del «pacchetto» di 13 ore di sciopero [illegible] partire da [illegible] e fino al [illegible] novembre, a [illegible] che dagli incontri di [illegible] con l'Assicredito [illegible] con l'Acri (Casse [illegible] Risparmio) scaturiscano novità positive. In questo caso le agi[illegible] verrebbero ovviamente sospese.

L'Assicredito ha dichiarato ieri sera l'esigenza di effettuare ulteriori verifiche: l'incontro [illegible] oggi renderà [illegible] le sue valutazioni. Sarà decisivo per la conclusione del contratto?

Sempre per sollecitare il rinnovo contrattuale da oggi [illegible] fino [illegible] 26 [illegible] scioperi articolati per complessive otto [illegible] i dipendenti [illegible] [illegible] d'Italia aderenti ai sindacati confederali e autonomia: [illegible] causa [illegible] questi scioperi potrebbero verificarsi ritardi nei pagamenti degli stipendi [illegible] statali.

Molti dubbi sugli autori dell'agguato [illegible] Ciampino

Non brigatisti rossi, ma terroristi di destra o delinquenti comuni?

ROMA — Stefano Bellucci e Ugo Paradisi, i due avieri disarmati sabato notte all'aeroporto militare di Ciampino, [illegible] interrogati questa mattina nel carcere [illegible] di via Boccea. Il sostituto procuratore militare Nicolosi contesterà i reati di «*abbandono [illegible] posto*» e «*violata consegna*»: i due avieri scelti, [illegible] momento dell'aggressione, forse dormivano e, [illegible] ogni caso, non [illegible] dove sarebbero dovuti essere, uno nella garitta, l'altro accanto alla rete metallica che delimita il perimetro dell'aeroporto militare di Ciampino.

Le indagini di polizia e carabinieri, intanto, non hanno ancora accertato l'attendibilità della rivendicazione [illegible] Brigate rosse. [illegible] Digos non ritiene che i due fucili automatici [illegible] siano finiti ai terroristi delle Br, [illegible] se ieri [illegible] terza telefonata ha rivendicato [illegible] Brigate [illegible] l'assalto [illegible] Ciampino.

Proprio questa telefonata ha fatto aumentare i dubbi di chi indaga. I funzionari [illegible] Digos hanno [illegible] che i terroristi non hanno mai agi[illegible] col volto semicoperto [illegible] sciarpe; non «*puzzano [illegible] vino*», come hanno riferito i due avieri al sostituto procuratore militare; non agiscono [illegible] due, [illegible] hanno sempre appoggi e coperture, [illegible] durante l'azione [illegible] sia soprattutto durante [illegible] fuga. «*Insomma* — sostengo[illegible] alla Digos — *queste telefonate non sciolgono affatto i nostri dubbi: anzi, le nostre perplessità aumentano*».

Le tre telefonate hanno dato motivazioni diverse, [illegible] frasi contraddittorie: [illegible] è stato anticipato un volantino, e neppure — come è accaduto [illegible] altri assalti alle caserme — [illegible] stato comunicato il numero di matricola [illegible] due fucili o la sigla [illegible] dieci [illegible] rubati.

Così, alla Digos, prima di definire «brigatista» l'assalto di sabato notte, aspettano «*una rivendicazione [illegible] bile*». Non si esclude, poi, che l'agguato all'aeroporto militare [illegible] Ciampino abbia avuto come protagonisti estremisti di destra o personaggi legati alla malavita.

STAMPA [illegible]
[illegible] Torre
direttore responsabile
Carlo [illegible]
vicedirettore

Editrice [illegible] STAMPA S.p.A.
[illegible] Giovanni Agnelli
Amministratore Delegato e Direttore Generale
Marco Benedetto
Consiglieri Vittorino Chiusano
Luca Cordero di Montezemolo
Umberto Cuttica
Giovanni Giovannini
Carlo Masseroni
Francesco Paolo Mattioli
Sindaci Alfonso Ferrero (presid.)
Luigi Demartini
Giovanni Paradotto

Stabilimento tipografico: Edit. La Stampa S.p.A. - Via Marenco, 32 - 10126 Torino

© 1982 Edit. LA STAMPA S.p.A.

CERTIFICATO N. 397 DEL 23-12-1981

Temperatura a Torino, ore 13 +10

POCO NUVOLOSO

TEMPO PREVISTO: su Piemonte e Valle d'Ao[illegible] cielo poco nuvoloso con graduale tendenza [illegible] peggioramento. VISIBILITA': buona con locali banchi [illegible] nebbia. VENTI: deboli [illegible] rinforzi sull'arco alpino. TEMPERATURA: stazionaria.

all'estero [illegible]

Atene	+12	+19
Berlino	+ 3	+ 8
Buenos Aires	+13	+21
Lisbona	+ 9	+14
Londra	+ [illegible]	+13
Mosca	+ [illegible]	+ 5
New York	+ 7	+11
Parigi	+ 1	+13
Singapore	+23	+32
Tokyo	+12	+17

In provincia (ore 10)

Aosta	— 3
Alessandria	— 1
Asti	+ 3
Cuneo	+ 2
Novara	+ 2
Vercelli	+ 3
Genova	+11
Imperia	+17
Savona	+17

[illegible] Italia ieri

Venezia	+ 4	+13
Trieste	+ 9	+13
Milano	+ 5	+12
Bologna	+ 3	+11
Firenze	— 1	+13
Roma	+ 4	+14
Napoli	+ 4	+17
Reggio C.	+ 9	+19
Palermo	+13	+18
Cagliari	+ 7	+18

USA-URSS: SAPREMO STASERA SE SARA' VERA DISTENSIONE

Importante discorso di Reagan alla televisione - Chiederà la riduzione bilaterale delle spese per gli armamenti - Mosca propone il rilancio dei trattati «Salt II»

NEW YORK — Reagan campione della distensione? Malgrado tutti i segnali positivi giunti in questi giorni, nulla di concreto è ancora sulla politica futura degli Stati Uniti. Sarà questa alle due (le otto ora di New York) che il presidente annuncerà la nuova linea americana sul problema delle relazioni e del confronto con l'Urss. Sapremo cioè con quali condizioni americane per un impegno a ridurre lo sforzo bilaterale per il riarmo.

Secondo alcune anticipazioni ufficiose Reagan inviterà la dirigenza sovietica a una trattativa per la riduzione delle rispettive spese militari, ad adottare provvedimenti per rendere più efficiente ed efficace il «telefono rosso» installato alla Casa Bianca e al Cremlino (che consente comunicazioni d'emergenza tra i due leader); chiederà infine di lavorare insieme per la rinascita della fiducia tra Usa e Urss.

In un articolo scritto per il settimanale americano «Newsweek» Georgi Korniyenko, primo viceministro degli Esteri dell'Urss e membro del comitato centrale del Pcus, ha affermato intanto che l'Unione Sovietica è pronta a prendere in esame una riduzione del 25 per cento del suo arsenale strategico invece del 30 per cento già era previsto nel trattato «Salt 2» sulla limitazione delle armi strategiche. Ha poi chiesto agli Stati Uniti un rilancio dei negoziati «Salt 2».

Tale trattato, che avrebbe posto limiti alla crescita degli arsenali strategici, venne firmato dai presidenti Carter e Breznev nel 1979 ma non è stato mai ratificato dal Senato americano ed è stato accantonato su richiesta dello stesso presidente Carter dopo l'invasione sovietica dell'Afghanistan.

IL PRESIDENTE

E l'Italia aiutò la nuova Algeria

Vent'anni fa l'indipendenza

— Presente il presidente della Repubblica d'Algeria, Shadly, s'inaugura oggi, lunedì, alla Biblioteca Nazionale algerina una rassegna su *«Italia e Algeria: aspetti storici d'una amicizia mediterranea»*. Vent'anni fa — con soddisfazione di tutti i Paesi democratici, da tempo schierati a favore del Fronte di liberazione nazionale — nasceva l'Algeria indipendente: capitolo decisivo per la storia dell'Africa nuova e della rinascita islamica; ma anche un momento fondamentale per l'Europa che, proprio attraverso il dramma di quella terra, si liberò degli ultimi residui di nazionalismo e di colonialismo arcaico.

In Italia, le vicende d'Algeria ebbero risonanza particolare: tanto per l'antica reciprocità tra la Penisola e il mondo arabo in generale, quanto per i legami ripetutamente ribaditi tra Italia e Algeria nel corso dei secoli. I trattano, con dovizia d'informazione e rigore, ventitré studiosi chiamati a raccolta da Romain H. Rainero per un volume, *Italia e Algeria*, edito da Marzorati, con prefazione dell'ambasciatore Sergio Romano, al centro, in questi giorni, di un convegno di studi in corso ad Algeri con Calchi Novati, Valabrega, Airaldi, Violante.

I rapporti italo-algerini, è il caso di ricordare, fondano certo sulle antiche tradizioni delle nostre Repubbliche marinare col mondo arabo e ne parlano, nel volume, Geo Pistarino, Gabriella Airaldi, Laura Balletto, Teobaldo Filesi...), ma anche sull'amicizia politica rinsaldata negli anni della lotta per l'indipendenza (rievocata da Italo Pietra, Mario Giovana, Attilio Gaudio, Guido Valabrega, Yvonne Brondino, Augusta Molinari, Pietro Fornara e Romain Rainero), e, infine, sulla collaborazione generosamente prestata dall'Italia per l'edificazione del nuovo Stato d'Algeria, con le visite di Fanfani e Moro ad Algeri — ora documentate analiticamente da Massimo Baistrocchi —, con la collaborazione scientifica e con quell'interscambio commerciale che trova oggi nel gasdotto transmediterraneo il fulcro di un rapporto, tutto da proiettare nel futuro, di un'amicizia che, per le due sponde del Mediterraneo, procede all'insegna della comprensione e della collaborazione, nel segno della pace per l'intero bacino di comune interesse.

a. a. m.

Gli «007» inglesi spiavano se stessi

Nuovo scandalo per un libro sui servizi segreti

LONDRA — Il Servizio britannico di controspionaggio (MI5) ha condotto a lungo indagini segrete per scoprire se tra alcuni suoi alti funzionari non si nascondessero spie a favore dell'Unione Sovietica. Lo afferma il «Sunday Times», precisando che uno dei funzionari maggiormente sorvegliati è stato Graham Mitchell, ex direttore generale dell'«MI5», che ha respinto ogni sospetto avanzato sul suo conto.

Le rivelazioni fatte dal giornale sono tratte dal libro «"MI5": una questione di fiducia (1945-1972)», scritto da Michael West, al quale, per ragioni di sicurezza nazionale, il procuratore generale della Corona ha imposto la soppressione di alcuni passi.

Secondo il libro, che si basa su documenti segreti dell'«MI5», il controspionaggio ha in ripetute occasioni mentito al governo britannico e sarebbe in preda a dissensi interni più di quanto si pensi. Il caso di Graham Mitchell, riferisce il «Sunday Times», rappresenta la più chiara dimostrazione delle fratture esistenti all'interno dei servizi segreti britannici. Entrato a far parte dell'«MI5» fin dal 1939, Mitchell fu pedinato segretamente per mesi.

Aereo polacco dirottato a Berlino-Ovest

BERLINO — Un bimotore AN-24 di costruzione sovietica di proprietà della compagnia di bandiera polacca Lot è atterrato nella base aerea americana di Berlino Ovest questa mattina, costretto da un numero imprecisato di persone a uscire dalla rotta prestabilita. Le autorità militari americane non hanno fornito molti particolari su questo episodio e non si sa quante persone vi fossero a bordo dell'aereo, che era adibito a voli di linea su rotte interne polacche.

Iran: nulla petroliere affondate confermano i Lloyd's

LONDRA — I «Lloyd's» di Londra non hanno elementi per confermare che cinque petroliere siano state effettivamente affondate dai caccia e navi da guerra irachene mentre erano in fase di caricare il greggio al terminale iraniano dell'isola di Kharg. Il portavoce del grande gruppo assicurativo ha anzi precisato che i suoi rappresentanti nel Dubai ritengono «infondata» la notizia diramata ieri da radio Bagdad.

Il terminale petrolifero di Kharg dista chilometri dalla grande raffineria di Abadan sullo Shatt-el-Arab, nella fascia sudoccidentale dell'Iran. Il portavoce militare iracheno non ha tuttavia indicato né il nome delle petroliere né la loro nazionalità.

Bomba nel centro di Anzio distrutti tre negozi

ROMA — Una bomba potente è esplosa poco dopo le 4 in via Guglielmo Marconi nel centro di Anzio, distruggendo tre negozi, uno di generi alimentari, uno di calzature e il terzo adibito a rivendita di giornali. L'ordigno è stato collocato in quest'ultimo locale, provocando il cedimento delle mura degli esercizi vicini. L'esplosione, che non ha provocato vittime né feriti, ha però causato molto panico nella zona.

Il dirigente del locale commissariato ha dichiarato: «Questa è opera della racket».

Melega a Mancini «Perché non va in carcere?»

ROMA — Gianluigi Melega, componente la giunta del partito radicale e incaricato dei rapporti con il psi, a proposito della convocazione giudiziaria inviata dal giudice Imposimato all'on. Mancini, relativa all'inchiesta sulla rivista «Metropoli», ha suggerito *«a Giacomo Mancini, di cui conosco — egli afferma — l'orrore per ogni forma di terrorismo, di utilizzare le proprie prerogative di deputato* (come già fecero in altra occasione i deputati Mellini, Bonino e Faccio dai carceri "Murate" di Firenze) *e trasferirsi temporaneamente nel carcere di Rebibbia, dove da oltre tre anni sono detenuti senza processo gli imputati del 7 aprile»*. Per sottolineare questo gesto — ha detto Melega — *«gli effetti devastanti per la democrazia che la giustizia ha, quando è in vario modo male amministrata»*.

Uccide bimbo di 4 mesi «Piangeva e mi disturbava»

BENEVENTO — Un giovane, Camillo Sabella, 22 anni, è stato arrestato dai carabinieri per la morte di un bimbo di quattro mesi, Clemente Rotondi. Lo avrebbe afferrato per la testa e scaraventato sul pavimento perché con i continui pianti gli disturbava il sonno. Al bimbo, ricoverato in ospedale, i medici avevano riscontrato lesioni ed ecchimosi in varie parti del corpo.

Pannella accusa il pci per i missili di Comiso

SIENA — A conclusione dei lavori del Consiglio federativo radicale che si è svolto a Chianciano Terme, Marco Pannella ha polemizzato con il pci per l'installazione dei missili a Comiso. Dopo aver reso noto che nella base missilistica *«il lavoro procede a gran carriera»*, il leader radicale ha indicato la necessità di fare una manifestazione silenziosa, riferendosi all'atteggiamento dei comunisti che — ha detto — *«mentre dichiarano nelle loro pubblicazioni di non volere i missili, e per questo organizzano dimostrazioni, in Parlamento agiscono d'accordo con la maggioranza»*.

In Libano 1200 palestinesi uccisi dall'esercito

TEL AVIV — Circa 1200 palestinesi sarebbero scomparsi senza traccia nel corso delle operazioni di rastrellamento dell'esercito libanese a Beirut. L'afferma oggi il quotidiano di Tel Aviv *Maariv*, citando fonti militari israeliane. Secondo tali fonti è possibile che i palestinesi siano stati uccisi dai militari libanesi. Altri sessantamila palestinesi sarebbero stati costretti a abbandonare la città e, almeno in parte, a trasferirsi nel territorio controllato dall'esercito siriano, nella valle della Bekaa, e dai guerriglieri palestinesi nel Libano settentrionale.

Rinviato il processo al «boss» Cutolo

NAPOLI — E' stato rinviato per la terza volta consecutiva il processo contro il boss della Nuova camorra organizzata, Raffaele Cutolo, che si sarebbe dovuto svolgere stamani dinanzi ai giudici della seconda sezione del tribunale di Salerno. L'accusa è per il capo della camorra napoletana di detenzione illegale di armi.

Un pugno chiude la trattativa

PARIGI. [illegible] ERA PIUTTOSTO SCOTTANTE: [illegible] IL [illegible] DEL FONDO [illegible] DISOCCUPAZIONE. E, PRESO DALLA FOGA DELLE SUE ARGOMENTAZIONI, [illegible] FLAESH, [illegible] DEL SINDACATO SOCIALISTA, PER CONVINCERE LA CONTROPARTE, [illegible] FRANCESI, E' SALITO [illegible] TAVOLO DELLE TRATT[illegible] E [illegible] FATTO VOLARE [illegible] I COL[illegible] SONO [illegible]

Individuata la «spia» del suo Watergate?

BOSTON — John Ehrlichman, che è stato collaboratore dell'ex presidente Richard Nixon alla Casa Bianca, in una intervista rilasciata afferma che probabilmente fu il vice «attorney general» (viceministro della Giustizia) Henry Peterson la fonte primaria mai identificata che fece esplodere lo scandalo del Watergate conclusosi con le dimissioni di Nixon.

Ehrlichman, che ha fatto queste dichiarazioni nel corso di un incontro con i giornalisti per promuovere il suo ultimo libro, ha detto di ritenere che la «gola profonda» del Watergate sia stato il generale Alexander Haig, allora principale consigliere del presidente Nixon.

A Frontino (Pesaro) un monumento di Franco Assetto

Una «fontana» torinese per il Santo di Assisi

Realizzata dall'artista piemontese, con l'aiuto dei cittadini, presso il convento di Montefiorentino

PESARO — Nell'VIII centenario della nascita di San Francesco (1182-1982) l'Umbria è costellata da numerose manifestazioni che sino al 30 novembre resteranno aperte. Si ricordano in particolare le mostre: «*Codici e biblioteche*» allestita a Todi; «*Chiese e conventi*» a Narni; «*Miniature*» a Foligno e «*Documenti e archivi*» a Perugia.

In questo ambito si colloca inoltre il monumento-fontana che l'artista torinese Franco Assetto, già autore della Via Crucis per la Cattedrale di Los Angeles, ha realizzato in onore del poverello di Assisi.

L'opera è ambientata a Frontino (Pesaro), dove si trova il Convento di Montefiorentino (secolo XIII) circondato da montagne e declivi collinari con castelli, torri, antichi villaggi che sembrano rievocare la predicazione del Santo e le gesta dei cavalieri.

Il monumento, costruito in pietra locale, mentre le tre sculture («gli astri») sono in pietra bianca del Furlo, è stato eretto nel punto in cui si fermò San Francesco nel 1213 — così vuole la tradizione — per indicare il punto ove costruire il convento, successivamente arricchito da una pala d'altare di Giovanni

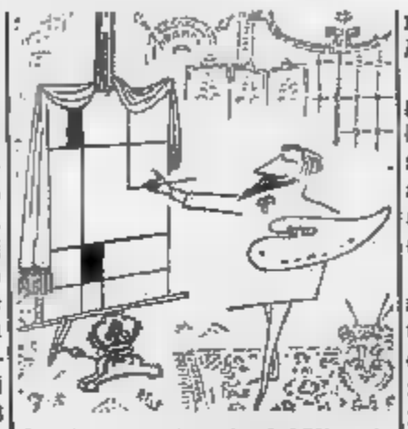

Sante e una tavola dei Vivarini del 1464. La figura di San Francesco è realizzata in bronzo ed è rappresentata con le braccia aperte in segno di rata invocazione: «*Signore. Io ho compiuto il tuo mandato*».

Dovuta alla generosità degli emigrati italiani e americani di Frontino, la «Fontana» è stata realizzata con l'appassionata partecipazione del sindaco Antonio Mariani e dei cittadini.

Il complesso è quindi un suggestivo ed imponente contributo alle celebrazioni francescane, costituisce un'ulteriore conferma della esperienza artistica di Assetto che, dopo aver conseguito la laurea in chimica-farmaceutica, si è dedicato alla pittura seguendo un iniziale interesse per il linguaggio surreale. In seguito ha realizzato «Sculture d'Acqua», «Sculture murali» e lignee sculture denominate «Nuove Prospettive» sino alle recentissime «Tavole» realistiche, esposte nel 1981 alla torinese galleria La Bussola.

Un artista poliedrico al quale il Comune di Frontino ha dedicato un Museo in cui sono conservati: il «Ritratto di Ponte-Corvo» (1954), «Joie pour toi» (1962), «L'uomo» (1967) e «Post-Office» (1978).

a. mi.

Autoritratto di Scroppo agli Uffizi

E' un olio su cartone del '38, già presentato a Torino - Meritato riconoscimento per l'artista che per lunghi periodi dell'anno vive ed opera a Torre Pellice

TORRE PELLICE — L'«Autoritratto» di Filippo Scroppo (che per lunghi periodi dell'anno risiede a opera in Val Pellice), un olio su cartone datato del 1938, già presentato alla rassegna «Torino tra le due guerre» nel 1978, è entrato a far parte della sezione riservata agli «autoritratti di artisti contemporanei» della prestigiosa Galleria degli Uffizi di Firenze. Si tratta di un significativo riconoscimento allo strenuo impegno, alla serietà e al rigore compositivo di un artista che per lungo tempo è stato docente di pittura all'Accademia Albertina di Belle arti di Torino.

Critico d'arte de l'Unità e de La Fiera Letteraria, *Scroppo fondò nel 1949 la Mostra d'arte contemporanea di Torre Pellice che, giunta alla 33ª edizione, è indubbiamente un importante appuntamento, un momento di verifica intorno alle esperienze contemporanee e delle sue implicazioni con la nostra inquieta e lacerata società. Filippo Scroppo, figura preminente della cultura torinese, ha esposto alle Biennali di Venezia e nel 1948 ha firmato, insieme a Biglione, Galvano e Parisot, il manifesto dell'Arte concreta (Mac) a Torino.*

Nel 1979 la Regione Piemonte gli ha dedicato una mostra antologica nel foyer del Piccolo Regio con catalogo curato da Marco Rosci. Tra i molti interventi annotiamo quello di uno dei suoi allievi più noti: Giorgio Griffa, che ricordava in quell'occasione l'apprendistato con Scroppo: «Salivamo le lunghe scale di corso Re Umberto Maurizio e là, con la stufa a segatura, ad attendevano i gessi dello studio e le forme di Elsa piena-di-luce. Giorno dopo giorno, carboncino e carta da spolvero, solo più tardi il colore, una testa di leone che fu il primo tentativo di un discorso che si fa sempre più essenziale, armonioso, sostenuto da emozioni purissime e rievocanti memorie un tempo passato.

Flavio Giacosa — Attraverso una nitida impaginazione del soggetto Flavio Giacosa risolve immagini quotidiane, paesaggi emergenti da lontani ricordi, declivi che la luminosità atmosferica rende quasi incantati. Questa prima personale alla Galleria Ideogramma (c. De Gasperi 35) sottolinea la sua misurata capacità espressiva.

● **Maestri dell'Ottocento** — La Galleria Bottisio (c. Matteotti 2/a) presenta una rassegna di Maestri dell'Ottocento e del Novecento: da Aimone e Delleani, da Follini a Tavernier, ed ancora Maggi, Mus, Reycend, Pasini, Quadrone, Olivero e Cavalleri.

Beppe Chiaudano — Attraverso dipinti come «Barche a Viverone» e «Solitudine», «Imminente temporale» e «Vicolo Ceres verso sera», si snoda il piacevole che Chiaudano ha allestito nelle sale della Galleria Emmedue (corso Re Umberto 10).

Anna Pucci — Alla Galleria della Cassiopea (via Ca 8) ritorna la delicata opera della pittrice Anna Pucci: di paesaggio urbano, immagini di un naturalismo risolto con serena adesione al vero.

● **Di galleria in galleria** — All'Artecentro Quaglino (p. San Carlo 177) il rigoroso, fantastico simbolismo di Ferraro che recupera memorie dell'infanzia, sensazioni emergenti da una realtà reinterpretata. Presso la Saletta Davico (via S. Agostino 15) dipinti di Alberto Piccolo che risiede e lavora a Courmayeur. Galleria Solferino (p. Solferino 10) paesaggi di Marcello Marchi. La Saletta d'Arte (via Cesana 71) vedute di Venezia e i sottoboschi di Germano Floridi. Galleria Il Camino (Milano) le sculture della torinese Claudia Sacerdote.

Itinerario tra le mostre in Piemonte

Asti — I singolari paesaggi di Luciano Richiardi sono esposti alla Galleria La Giostra (via Verdi 34), mentre le serene vedute astigiane di Giuseppe Colli si possono ammirare alla Galleria L'Acquario (via F.lli Rosselli 10). Alla Galleria La Fornace (via Ospedale 16) Silvia Taricco presenta l'omaggio ad Asti di Luigi Le Voci: impressioni, scorci architettonici, fiabesche immagini che la linea rivela con immediatezza.

● **Casale Monferrato** — Alla Galleria Acquario 3 (via Evasio Leoni 24) il prezioso «Diario di viaggio in Indonesia» di Ezio Gribaudo.

● **Moncalieri** — Umberto Berretta propone alla Galleria Cavour (via Cavour 2) scelta di paesaggi toscani, di vedute luminose, di e marine permeate da un caldo tono di colore.

Susa — Il Centro Culturale Archivolto (via Palazzo di Città 33) presenta i simbolici acrilici di Renato Solinas: da Kalos a Isola.

Note d'Arte

di Angelo Mistrangelo

GLI AVVENIMENTI, LE IN PIEMONTE

● **Nelle gallerie torinesi** — La stagione espositiva è in pieno svolgimento e si segnalano i polimaterici di Baj alla galleria Gissi, le incisioni di grandi maestri all'«Arte Antica», l'antologica di Bice Lazzari alla «Martano» e l'esperienza di Clizia alla Galleria La Rocca, mentre giovedì s'inaugurerà l'attesa personale di Calandri a «La Parisina». Il Piemonte Artistico Culturale (via Roma 264) ospita un'ampia rassegna dell'opera di Romano Gazzera. I grandi e personali «fiori giganti», le bianche nuvole su cieli tersi, le ginestre e le romantiche interpretazioni de «gli amanti» costituiscono i momenti essenziali di un dipingere limpido, piacevolmente narrativo, legato a una visione che diviene sogno, felicità espressiva, freschezza figurale. In Giovanni Macciotta la materia, la sapiente risoluzione formale, la ricerca di un'immagine simbolo, offre chiari i segni di un dipingere mai stancamente ripetitivo, ma teso a ridefinire la realtà, a ritrovare antichi rapporti con gli oggetti, con una quotidianità tormentata e interiormente rivissuta. Una vicenda pittorica altamente suggestiva ordinata nelle accoglienti sale della Galleria Davico (in Galleria Subalpina 30). Dall'emblematica figurazione di Macciotta il nostro itinerario si sposta verso le liriche composizioni di Roberto Pasteris, che ha inaugurato con successo di pubblico la sua personale all'Arte Club (via Brofferio 3). Gli interni raccolti e minuziosamente definiti, i giardini fioriti e luminosi e, soprattutto, le recenti nature morte rappresentano l'evolu-

MIRACOLO ECONOMICO.

ROADSTAR
RS 5100 AUTOREVERSE
Lire 198000 (IVA inclusa)
STIEVANI SpA
L.GO GIACHINO 93
Tel. 218.666 TORINO
STAZIONE DI SERVIZIO
C.so Lombardia 200/200 bis
Tel. 735.993 - 734.292 TORINO
Presenti a Torino Esposizioni
«HOBBY '82»
dal 19 al 29 novembre '82

Un gioiello d'oro.
è fascino, perché è unico.

LONDRA aereo TORINO
partenze giovedì e domenica
Quote da L. 200.000 andata e ritorno
Informazioni e prenotazioni:
VACANZE - VIA S.
TORINO - Tel. 517.506
oppure presso il vostro agente di viaggio

Salone LA STAMPA
Libreria Concessionaria dell'Istituto Poligrafico e Zecca dello Stato
Via Roma, - Telefono 517.958

COMUNICATO ALLE AZIENDE
Al servizio dei Vs. regali natalizi
pleta dell'assortimento al recapito
drink international
CONFEZIONI ENODOLCIARIE - GASTRONOMICHE
RISPARMIARE SCEGLIENDO
IL MEGLIO IL NUOVO L'ESCLUSIVO
è facile con il nuovo cata '83
Richiedetelo telefonando al 501.334 5 o
sede

la domenica SPORT

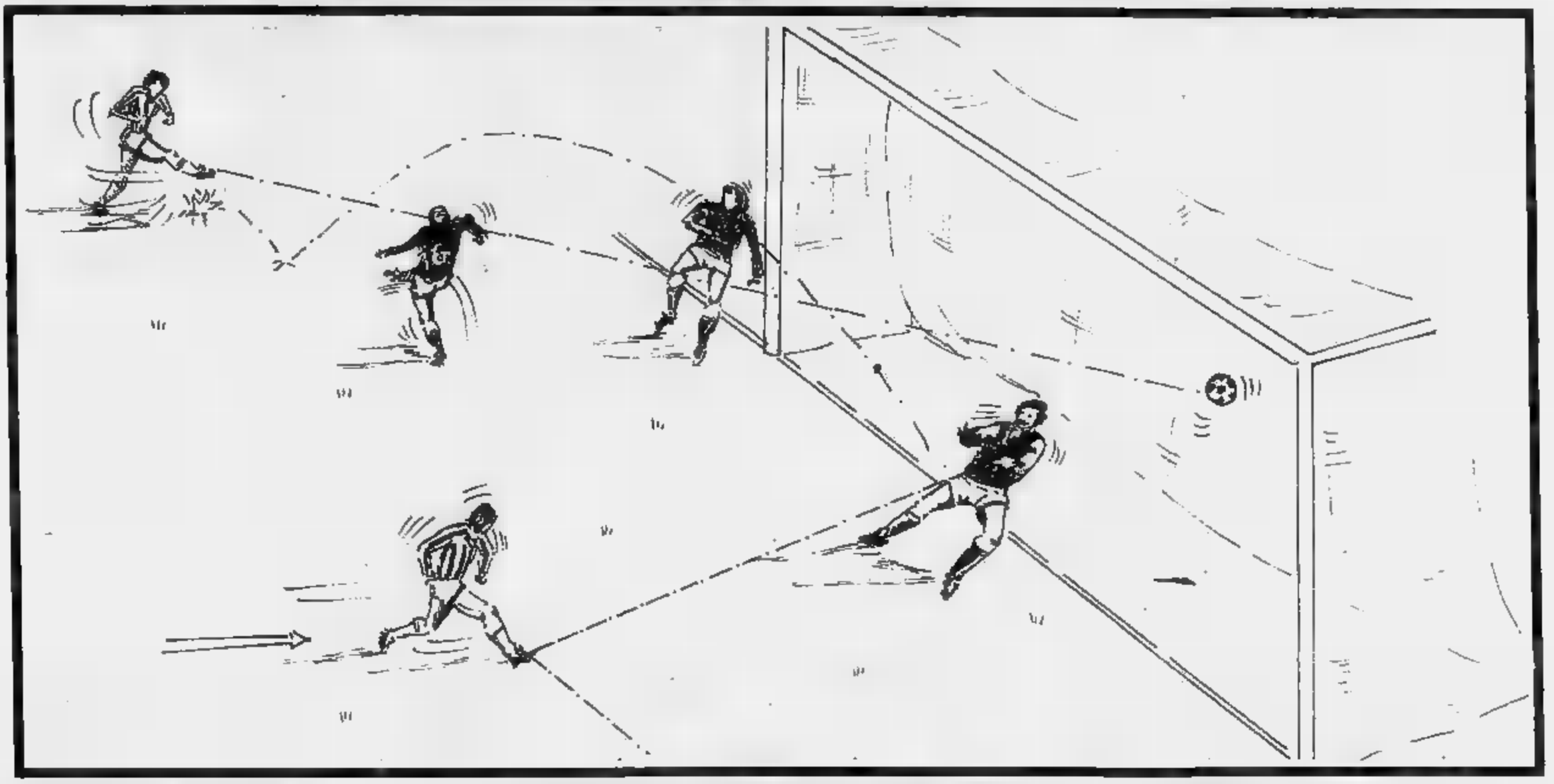

L'AZIONE DEL GOL BIANCONERO NEL [illegible] DI P. T. [illegible] COLLI: TARDELLI, IN [illegible] CALCIA [illegible] SICURO; TERRANEO [illegible] TRATTIENE; LA PALLA SUPERA GALBIATI E [illegible] SUL DESTRO DI PLATINI [illegible] SEGNA. [illegible] SOTTO: IL «PALO» COLPITO [illegible] BETTEGA. [illegible] DISEGNO [illegible] AL TITOLO: COLPO DI TESTA DI TORRISI NEUTRALIZZATO DA ZOFF

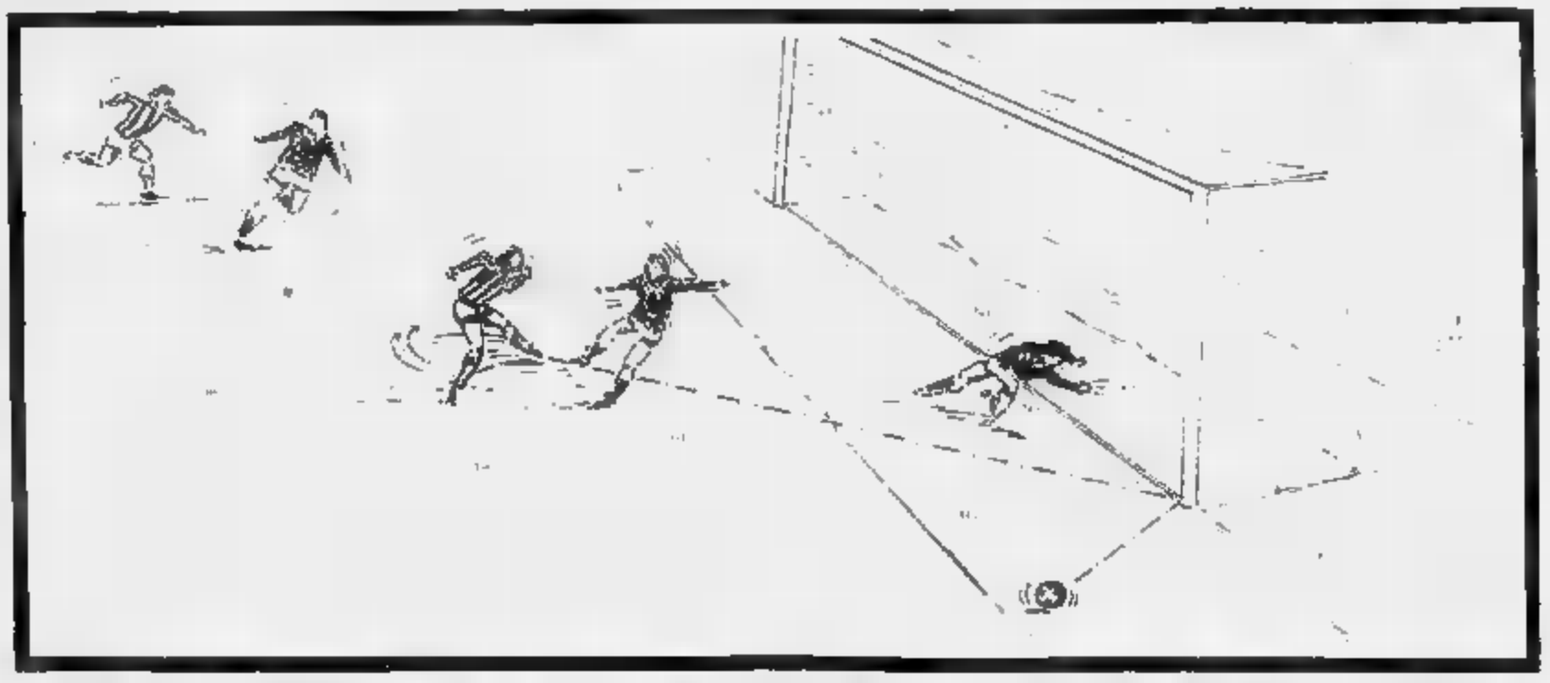

■ Superando [illegible] il Torino che, per [illegible] la sua famosa imbattibilità e soprattutto tirare un colpo mancino ai rivali di sempre si [illegible] preparato al «derby» con grande puntiglio escogitando [illegible] qualche diavoleria tattica, la Juve è tornata prepotentemente [illegible] accreditarsi quale autorevole pretendente allo scudetto. [illegible] acciuffato il Verona (costretta ad [illegible] un sorprendente pareggio casalingo [illegible] Cagliari) e mantenuto inalterata la [illegible] (minima) che la separa [illegible] Roma, nettamente vittoriosa sulla Fiorentina.

● I bianconeri hanno offerto una grande prova di forza [illegible] a lungo il Torino: il gol di Platini, in effetti, esprime soltanto parzialmente la superiorità manifestata dalla Juve nei confronti del Torino, un'avversaria [illegible] ha tuttavia [illegible] all'ultimo [illegible] annullare [illegible] svantaggio. [illegible] un paio di interventi [illegible] grande classe sfoderati da [illegible] impedito [illegible] granata di raggiungere il sospirato pareggio.

■ Curiose le dichiarazioni del «match-winner»: Platini, [illegible] ha festeggiato nel modo migliore il suo esordio nel «derby», ha accusato [illegible] propria squadra di pavidità. «E' proprio quando ci troviamo in vantaggio che giochiamo peggio. Quello invece sarebbe proprio [illegible] momento di divertirci e continuare a divertire. Ho addirittura temuto che il Torino potesse pareggiare».

La classifica

SQUADRE	PUNTI	G.	In casa V.	In casa N.	In casa P.	Fuori casa V.	Fuori casa [illegible]	Fuori casa P.	RETI F.	RETI P.	Differenza reti	Media inglese
Roma	15	10	5	0	0	2	1	2	18	9	+ 9	—
Juventus	14	10	5	0	0	1	2	2	14	7	+ 7	— 1
Verona	14	10	3	1	1	3	1	1	16	9	+ 7	— 1
Inter	13	10	2	2	1	2	3	[illegible]	14	9	+ 5	— 2
Sampdoria	12	10	3	2	0	2	0	3	11	11	—	— 3
Torino	11	10	2	3	0	0	4	1	11	6	+ 5	— 4
Udinese	10	10	0	5	[illegible]	[illegible]	1	2	9	11	— 2	— 5
Fiorentina	9	10	2	1	2	1	2	2	15	12	+ 3	— 6
Cesena	[illegible]	10	2	3	1	0	2	[illegible]	9	10	— 1	— 7
Pisa	9	10	2	2	1	0	3	2	12	13	— 1	— 6
Genoa	8	10	1	1	3	1	3	1	11	13	— 2	— 7
Avellino	8	10	2	2	0	0	3	3	[illegible]	12	— 4	— 5
Ascoli	7	10	2	2	1	[illegible]	1	[illegible]	10	12	— 2	— 8
Napoli	7	10	1	3	2	[illegible]	2	2	7	13	— 6	— 9
Cagliari	7	10	1	2	2	0	3	[illegible]	7	15	— 8	— 8
Catanzaro	6	10	1	3	0	0	1	5	7	17	—10	— 8

Marcatori

6 reti: Penzo (Verona).

[illegible] reti: Berggreen (Pisa); Antognoni (Fiorentina, 4 rig.); Pruzzo (Roma, 2 rig.).

4 reti: Borghi e Selvaggi (Torino); Altobelli (Inter, 1 rig.); Platini (Juventus).

Schedina

[illegible] 28 NOV. [illegible]

Ascoli-Juventus
Avellino-Inter
Cagliari-Napoli
Catanzaro-Roma
Fiorentina-Verona
Genoa-Sampdoria
Torino-Cesena
Udinese-Pisa
Milan-Perugia
Palermo-Cremonese
Pistoiese-Lazio
Rende-Salernitana
Novara-Legnano

Spettatori e incassi

Partita	Paganti	Incasso	Abbonati
Cesena-Udinese	18.091	142.478.000	24.667
Inter-Genoa	33.003	229.055.000	13.922
Juventus-Torino	47.257	440.851.000	15.343
Napoli-Ascoli	9.368	61.510.500	33.632
Pisa-Catanzaro	11.963	76.098.000	4.767
Roma-Fiorentina	47.907	420.753.000	18.300
Sampdoria-Avellino	19.770	122.373.500	12.291
Verona-Cagliari	27.705	[illegible]	21.827
Totali	215.064	1.696.809.000	144.749

Totocalcio

Concorso [illegible]

1	Cesena-Udinese	1-0
1	Inter-Genoa	2-1
1	Juventus-Torino	1-0
x	Napoli-Ascoli	0-0
x	Pisa-Catanzaro	0-0
1	Roma-Fiorentina	3-1
x	Sampdoria-Avellino	0-0
x	Verona-Cagliari	2-2
2	Arezzo-Bologna	0-1
[illegible]	Foggia-Lazio	0-2
1	Samb.-Perugia	1-0
1	Pescara-Empoli	1-0
x	Messina-Latina	0-0

Il monte premi è di Lire 11.988.923.746
(nuovo record assoluto)
Quote sul giornale di domani

Totip

Concorso 47

1ª	ZEAU	1
	SPEED CIRCUIT	1
[illegible]ª	[illegible]	1
	ADO	x
3ª	PROVENCE	2
	ACHUAN	2
4ª	DEE	x
	CODOGNO	1
5ª	INNARIO	2
	FAYRET	[illegible]
6ª	BLUE JEANS	x
	SISMA	x

Ai 15 12 L. 10.887.400
Ai 199 11 L. 815.000
[illegible] 2461 10 L. 63.000

PROTESTE DELL'ACCORSI BATTUTA A TEMPO SCADUTO

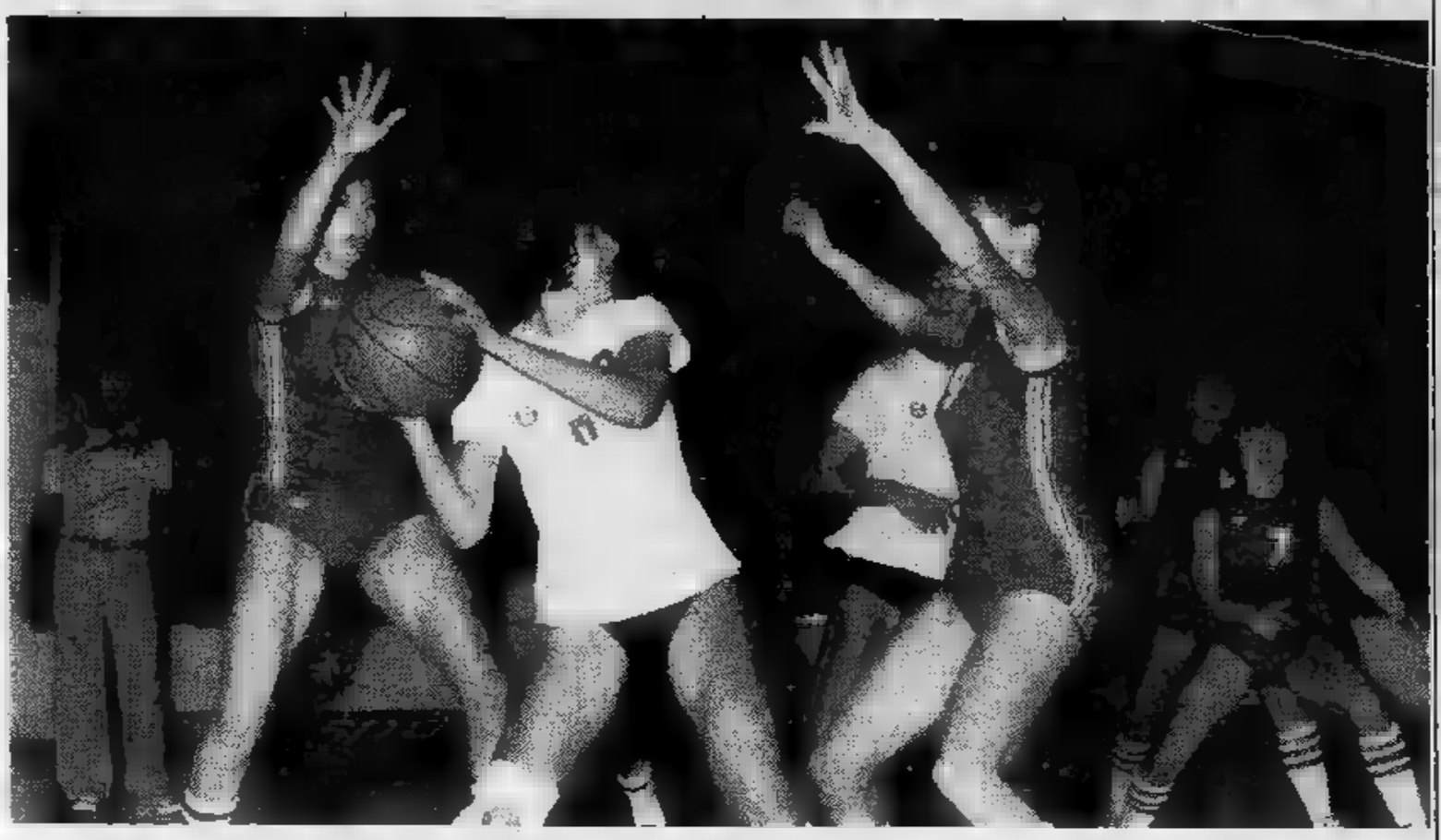

La Berloni si allena contro la Binova in attesa dello scontro molto più importante mercoledì contro la Scavolini, vicecampione l'anno scorso alle spalle Billy. La formazione di Gianni Asti ha preso un po' sotto gamba l'impegno ed ha permesso agli americani della squadra di Melilla, subentrato settimana a Mc Millen, di impazzare: Zeno e Sappleton hanno realizzato 73 punti in due ottime percentuali: 16 su Zeno, 15 su 26 Sappleton.

Così la partita, che sembrava già chiusa all'inizio della ripresa con i torinesi in vantaggio di 15 lunghezze, si riapriva nella ripresa quando i reatini si riportavano punti. Ma bastava che Cagllerls accelerasse nuovamente il ritmo, che scatenasse contropiede e in un attimo la Berloni metteva al sicuro risultato Asti poteva dare spazio anche Mangini e Melgrati, dopo averne dato Manzin all'inizio della ripresa.

«Non molto concentrati — ammette Cagllerls — *e la classifica della Binova ci ha tratto in inganno. Mercoledì la Scavolini sarà un'altra cosa, lo prometto ai tifosi».*

Ancora sfortunata l'Accorsi a Parma; la squadra torinese, che contro la Dietalat alla prima giornata del torneo già perso in misura, stata superata di una solo punto. Le torinesi, dopo un primo tempo in sordina, nella ripresa riuscite a recuperare fino al pareggio nonostante la coppia arbitrale fosse involontariamente casalinga lasciando bistrattare Menken e cogliendo in le avanti torinesi.

«Il successo Dietalat — un coro nello spogliatoio dell'Accorsi — *venuto a tempo per un fallo Gaudenzio sulla Pagani che c'era. E' un vero peccato, non lo meritavamo: la sfortuna non vuole proprio lasciarci».*

Patrizia Zebellin

Maurizio Zegna (Biella) s'impone nello sci d'erba

E' già fine stagione per lo sci piemontese: tempo bilanci, classifiche di premi. Naturalmente parla dello sci d'erba, che ha avuto quest'anno per la prima volta un circuito di gare ufficiali, sotto l'egida della Coppa Piemonte.

La vittoria finale stata appannaggio di un biellese, Maurizio Zegna, dello Sci Club Plain Air. Proprio nell'ultimo slalom gigante della stagione, Zegna ha avuto meglio nei confronti Giulio Bleynat Sergio Trucci. Più distanziati classifica generale figurano invece Danilo Fassinotti, Beppe Chiappero, Roberto Bergeretti, Giuliano Moretti, Ferruccio Bergeretti, Giorgio Borre e Giancarlo Marten.

Tra le donne vittoria di Roberta Pochettino.

Nella pallavolo chiara conferma delle piemontesi

Conferma si chiedeva conferma, pronta c'è La piemontesi de serie di pallavolo hanno fatto intendere subito, chi ancora non lo aveva capito, essere fermamente intenzio- e recitare un ruolo di primo piano in questa stagione.

Protagonista giornata stato Il Novara, ha grande ed insospettata autorità la marcia solitaria del Vittorio Veneto «il bulgaro Kusmanov, pochissimo in — a presidente —, sta risolvendo poco volta i problemi inserimento. suo apporto ora comincia farsi sentire questa vittoria, ottenuta con il suo determinante contributo, la campionato, poco brillante».

prodezza novaresi balza in Il Pacart Lasalliano, vittorioso per 3-0 sulla Puerta del Sol derby in minore. il d.s. della neo-capolista, Rabaglino, ammette: «E' stato un match equilibrato nel 1° set, poi, senza giocando quasi sempre sull'ala, siamo riusciti a tenere agevolmente mano gioco».

nel 2° del girone A l'All Leasing Mondovì ha ribadito, il minimo sforzo, legittimità primato, infliggendo al Madonnina Modena un 3-0 dai parziali

Torino ancora in testa in campo femminile: Il Kappa di Luca in poco più Il fragile Vigevano, di compagnia delle «cugine» del S. Paolo, senza scampo Rivarolo deciso

po' meno le C1. spalle del solito Anna (la è a vincere bene a Borgomanero), l'ambizioso Pavic ha abbassato bandiera 5° In Lombardia contro il Seggiano, mentre nel girone l'Alce non è riuscito la leadership perdendo ad lo Smet dopo lunga accesissima battaglia.

1° tutto piemontese del girone 3-1 esterni delle capolista Silatani Casale (ad Ivrea) e Sa.Fa Alessandria) sono stati i risultati più importanti di un turno che ha anche visto tornare al successo l'Aurora Venaria (3-1 al Valenza).

Roberto Condio

Seimila km in canoa fra serpenti e castori

Il torinese Giorgio Bachi ha concluso col genovese Elio Leoncini il suo viaggio-record sulle acque del Missouri e del Mississippi - Altri raid in programma

L'America è lontana, ormai, per Giorgio Bachi per il suo compagno Elio Leoncini: l'America è film di 6 ore, 3500 diapositive mettere in ordine, 25 kg peso diventati sudore. L'America è un viaggio in canoa. Ma non un viaggio qualunque: un record. Qualcosa di più seimila chilometri 59 tappe, discendendo Missouri Mississippi: 6019 km per le stime ufficiali, quasi 7 mila per la canoa che non vuole saperne indicazioni cartelli ma dove può, bordeggiando nei laghi cercando l'acqua veloce potevano di più se non fosse intervenuta la guardia costiera elicottero a costringerli attraccare a New Orleans per timore che lungo la foce qualche strritolasse la loro piccola imbarcazione.

Tanti ricordi: l'incontro i serpenti a sonagli; lo slalom tra i tronchi abbattuti dai castori; le rapide fatte d'istinto, senza sapere che sarà sotto; gli sbarramenti lamiera e filo spinato attraverso la corrente, per permettere alle grandi mandrie abbeverarsi. poi, là dove la corrente si ed il Mississippi diventa «Il Grande Fiume», i battelli, le lunghe ore di navigazione, il vento...

«Eravamo noi due, ed il vento — *racconta torinese Bachi* — e distanze enormi, orizzonti perdita d'occhio». *Una media 100 chilometri al giorno, 12 consecutive alle pagaie per poi, magari, non trovare gli amici all'appuntamento perché il loro camper ha avuto un guasto meccanico, ed allora bisogna stare due giorni mangiare, bevendo l'acqua degli stagni.*

«Un bel raid anche per quelli del camper — *commenta Bachi* — lungo 25 mila chilometri strade, metà delle quali sterrate. E poi dicono l'America...».

In compenso tante canoe: «In Italia è ancora una curiosità — *prosegue* —, là modo di vivere. Si organizzano gare che durano 24 ore e maratone fluviali di chilometri. poi ci sono regate tutte particolari, tempo, e nello stilare l'ordine d'arrivo tengono conto solo dei chilometri percorsi, ma anche dei galloni birra tracannati canoisti ai posti di controllo».

Per andare in America Giorgio Bachi ha venduto il bar che gestiva a Riva Trigoso: cosa pensa di fare ora? «Vorrei continuare viaggiare, in canoa naturalmente: ho un progetto che mi frulla per la testa cerco sponsor attuarlo. Quale? Lo dirò solo quindici giorni prima di partire: sono stufo di farmi rubare le idee».

Andrà Leoncini? piacerebbe tornare Luciano De Matteis stato me sul Po, sul Reno, sul Rodano sul Danubio. Oppure andare con mio figlio Davide, donna, troverò qualdisposta a seguirmi. moglie? No: ha già detto che non è disposta a farsi maltrattare da me anche in canoa».

Marco Sannazzaro

GIORGIO BACHI (IN PRIMO PIANO) ED ELIO LEONCINI AL TERMINE LUNGO RAID FLUVIALE: 58 6019 CHILOMETRI, TANTE UN PO' DI PAURA)

Due punti preziosi ieri per l'Inter

Genoa, resta la rabbia di aver perso un match che meritava di vincere

GIGI SIMONI

DAL NOSTRO INVIATO SPECIALE

MILANO — Pur senza condividere le allusioni — più ■ meno misteriose — dell'allenatore Simoni (*«Quando si esagera e determinati episodi si continua■ ■ ripetere, allora incominciano a venire dei dubbi»*), è indiscutibile che il Genoa ha tutti i diritti di recriminare e di tornarsene a ■■■ ■■ una gran rabbia. Un pareggio sarebbe stato giusto, ■■ ■ c'è stata ■■■ squadra, ieri ■ San Siro, che avrebbe meritato la vittoria, questa è stata senz'altro quella rossoblù.

Che Simoni ■■ un tecnico preparato ■ intelligente non lo si deve certo scoprire adesso. L'impianto di gioco che ■■ dato alla ■■■ squadra funziona decisamente bene. Ci si chiede, anzi, che cosa sarebbe riuscita ■ fare ieri ■■ avesse avuto in campo uomini importanti come Vandereycken, Iachini, Romano.

L'incontro con gli uomini di Marchesi deve ■■■■ visto in due fasi nettamente separate: il primo tempo, in cui i padroni ■ casa hanno ■■■■■ in mostra una certa supremazia — anche se raramente conclusa ■■■ ■■■ novre relativamente pericolose —, e la ripresa, ■■■ i genoani assolutamente padroni ■■ campo. ■■ ragio■■ l'olandese Peters nel recriminare: *«Avremmo potuto pareggiare molto prima* — diceva al termine dell'incontro —. *E se lo avessimo fatto forse saremmo anche riusciti ■ vincere. Invece quel gol del 2 a 1 ci ha messo al tappeto ■■■■ ■■ colpo a tradimento»*.

E' doveroso, a questo punto, precisare che il gol della vittoria nerazzurra ■ stato ■■ pezzo di bravura dell'ala sinistra interista Bergamaschi, che ■ ■ mosso in dribbling, in piena ■■■■ avversaria, ■■■ straordinaria velocità, e con splendida precisione ha ■■■ puto infilare Martina con un ■■■■ tiro sul palo.

Ma torniamo al Genoa. Pur mancando Iachini ■ Vandereycken, controlla molto bene la fascia di centrocampo — anche se non bisogna dimenticare che pure l'Inter accusava pesanti assenze, in questo settore: Sabato ■ ■■■■ —, ma è carente ■■ fase ■■ realizzazione.

Antonelli sembrava, ieri, tornato indietro di un anno, alla ■■■■■ stagione scorsa giocata ■■■ Milan. Lo ■■ ■ visto poco e, quelle rare volte, ■■ sbagliato anche palle facili. Forse l'errore è stato di posizione: dovrebbe giocare alle spalle delle punte e non abbandonato tutto solo in mezzo all'area avversaria.

Viola ■■ i piedi buoni che gli si sono sempre conosciuti, ma — forse per aver incominciato in ritardo la preparazione — è appesantito ■■■ fisico ■ nel gioco. Alcuni suoi tocchi ■■■■ stati ottimi, ■■■ troppe volte ha tardato nel liberarsi del pallone, consentendo così agli avversari il recupero.

Le note positive, in attacco, vengono da Peters ■ Briaschi. L'olandese ha svolto ■■■ gran mole di gioco ■ tutto ■■■■■ sia in contrasto come in costruzione. ■■ punta si ■ ■■■■■ con molta agilità e fantasia creando, praticamente ■■ solo, notevoli scompigli nella retroguardia avversaria.

Fra pregi ■ difetti, rimane comunque l'immagine di un bel Genoa. Niente di trascendentale, ma, visto che l'Inter per reiterata ammissione ■■■ suo stesso presidente si considera squadra da scudetto, c'è da pensare che ■■ salvezza ■■■■ possa certo costituire un proble■■■ per Simoni e i suoi.

Giorgio Destefanis

MILANO. BERGAMASCHI REALIZZA IL GOL VINCENTE DELL'INTER

L'Avellino blocca i liguri sul pari

Non basta alla Samp il ritorno di Francis

ULIVIERI, ALLENATORE ■■■■ SAMP

GENOVA — *Per tutta la settimana i tifosi sampdoriani ■ erano ■■■■■ Francis giocherà ■ non giocherà? Sabato mattina ■■■ ■■ deciso che il centravanti ■■■ a posto, che sarebbe rientrato in squadra dopo ■■■ mesi ■ ■■■■■■ ■ ■■■ i supporters blucerchiati ■■■■ accorsi in più di trentamila a Marassi, convinti che riformando ■■ coppia ■■■■■■ Francis-Mancini, la Sampdoria ■■■■■■ fatt■ sfracelli dell'Avellino.*

Così non è stato, però, perché l'Avellino si è difeso bene, ■ volte picchiando ■■■ po' troppo, ■■■■■■ «chiudendo» ■■■■ le maglie ■ centro■■■■■■ e in difesa, ■ perché ■■ Sampdoria vista all'opera ieri non era la miglior Sampdoria. Liam Brady, forse un po' stanco per aver giocato mercoledì ■■■■ nelle file dell'Irlanda, è stato alquanto sotto tono (e la ■■■■ gli era già accaduto dopo un'altra partita nella nazionale del suo Paese); gli altri centrocampisti, pur ammirevoli ■■■■■ impegno, non lo sono stati altrettanto per lucidità, e infine anche ■■■■■■ e Francis non ■■■■■ brillato.

Che sua maestà Trevor ■■■ potesse essere, dopo due ■■■■ ■ inattività, quello ■■■■ prime giornate di campionato, ■■■ facile previsione. Francis ha bisogno di lavorare molto e di giocare altrettanto per entrare in forma, ■ ■■■■■■ nelle gambe gli mancano questi collaudi, dopo l'incidente muscolare che lo ha tenuto fermo. Ieri, poi, Trevor ha accusato un doloretto sotto l'inguine subito, all'inizio, per cui anche psicologicamente è apparso condizionato. Ha cercato ■ aprire varchi ■ centro, spostandosi sulle fasce, per favorire l'inserimento ■■■ compagni, ■■■ nel complesso è parso timoroso, lento, impacciato, per cui anche Mancini ■■ accusato ■■■■■■ ■ vuoto.

Come era prevedibile, Ulivieri lo ha tenuto negli spogliatoi dopo l'intervallo, ■■ ha mandato in campo Chiorri, che finora ha sostitui■ l'inglese più che bene. E proprio Chiorri, pur giocando solo 45 minuti, è ■■■■ il migliore ■■ dei blucerchiati, l'unico che ■ sia ■■■■ pericoloso in ■■■■ avellinese, dove fino all'intervallo la Sampdoria non aveva mai saputo ■■■■■ ■■■ palla-gol. Un gran tiro al volo, al 46', fuori di poco, ■■■ colpo ■ ■■■■ ben parato ■■ Tacconi, molti tentativi ■■■■■ male per poco, una palla-gol creatagli ■■ un tocco smarcante ■■ Mancini che il giovane Alviero avrebbe potuto mettere dentro se Favero non lo avesse fatto rotolare per terra.

Rigore, come hanno chiesto i blucerchiati, ■ ■■■ rigore, come ■ stata l'interpretazione dell'incerto ■ impreciso arbitro Barbaresco? Certo, se l'arbitro avesse indicato il dischetto dagli undici metri, la Sampdoria avrebbe avuto davvero ■■■ grossa possibilità di sbloccare ■ risultato, visto che su azione manovrata ieri ha combinato ben poco di buo■■ Ma, a questo punto, ■ inutile stare a piangere sul ■■■■ versato. Le ■■■■ negative, ieri, sono ■■■■ più (o almeno, sono ■■■■ più determinanti) ■■ quelle positive, e c'è ■■■ viste un derby contro il Genoa che ha il dente avvelenato per la sconfitta subita dall'Inter, la prima in trasferta ■ questo campionato.

Ulivieri, al derby, ■■ cominciato ■ pensarci fin da ieri sera, dopo ■■■■ ■■■■ ■■ archivio lo zero a ■■■■ con l'Avellino. E, da domani, torchierà ■ dovere i suoi uomini, chiederà loro il riscatto immediato in questa partita che da due anni manca dalle scene calcistiche genovesi (l'ultimo derby, tra l'altro, risale alla ■■■■ «B», nel massimo campionato Sampdoria e ■■■■■■ non ■ incontrano ■■ parecchio tempo). Se Brady tornerà ad essere il solito Brady, e se Francis progredirà un po' rispetto a ieri, la Sampdoria può affrontare l'impegno con una buona ■■■■ ■■ fiducia.

Giorgio Bidone

1958 JUVENTUS 1982

Juventus F.C.
S.p.A.

Coniazione ufficiale

La Juventus F.C. S.p.A. in occasione della vittoria del XX° Scudetto ha ■■■■■ ■ fatto coniare presso l'Istituto Poligrafico e Zecca dello Stato, tre medaglie celebrative in oro, argento e bronzo ■ assoluto prestigio artistico.

Al Centro ■■■■■■■■ Italiano è ■■■■ affidata ■ consulenza tecnica ■ la ■■■■■■ in esclusiva mondiale.

Formati: Oro, titolo ■■■■■ ■ mm. 22 gr. 4 L. 120.000
Argento, ■■■■ 986/000 ■ ■■■■ 30 ■ 12 L. 25.000
Bronzo, L. 15.000

■ prenotazioni si ricevono effettuando il ■■■■■■■■ ■ relativo importo ■ mezzo ■■■■ corrente postale n. 23464209 ■■■■■■ a Centro Numismatico Italiano, ■■■■ ■ Agostino, 7 - ■■■■ ■■■■■■

Le medagliè verranno consegnate previa ■■■■■rma dell'avvenuto accredito postale.

Per ulteriori ■■■■■■■■ rivolgersi direttamente a:

CENTRO NUMISMATICO ITALIANO
TELEF. (02) ■■■■■■ / 8357793

TELECUPOLE
cuore ■■■ Piemonte
è ■■ tua televisione del cuore

Questa ■■■■
ore 20,30
LUNEDI' SPORT
diretta con lo sport

NUOVA LANCIA DELTA GT 1600. LA POTENZA IN ABITO LANCIA.

Quella che vedete sfrecciare in questo momento è la Nuova Delta GT. Una Delta che unisce alle qualità di sempre un temperamento ancora più esuberante e soluzioni tecnologiche d'avanguardia. Anzitutto un nuovo motore 1600 con doppio albero a camme in testa, 105 CV di potenza e una velocità di circa 180 km/h. Poi l'accensione elettronica Digiplex, la più completa e sofisticata accensione elettronica esistente. Lo spinterogeno tradizionale e i relativi sistemi meccanici di controllo dell'anticipo, soggetti ad usura, hanno lasciato il posto ad un elaboratore elettronico che ha in memoria oltre 500 zone di funzionamento. Ciascuna predisposta per ottimizzare prestazioni e consumi. Le sospensioni indipendenti sulle quattro ruote, di avanzata concezione tecnologica, con barre antirollio non portanti e molle disassate rispetto agli ammortizzatori a doppio effetto per una tenuta di strada e un confort di marcia ineguagliabili. I freni a disco sulle quattro ruote per assicurare una frenata pronta, sempre equilibrata. La Delta GT 1600 è Gran Turismo anche nella cura del particolare e nella raffinatezza dei suoi interni. I sedili di nuovo disegno, più avvolgenti e anatomici, sono rivestiti con prestigiosi tessuti in lana, creati in esclusiva per Lancia da Ermenegildo Zegna. Ma Nuova Delta non vuol dire solo GT 1600. Vuol dire una gamma completa, con il nuovo modello 1500 automatico e una nuova, sorprendente, Delta 1300. Più potente, con i suoi 78 CV, la nuova 1300 con cambio di serie a 5 marce sottolinea il piacere di possedere una Delta ancora più attuale e ricca nelle dotazioni e negli interni. E insieme aggiunge un altro piacere: quello di consumi contenuti, inferiori a parità di prestazioni a quelli dei diretti concorrenti. In comune le Nuove Delta hanno la tecnologia Lancia che vuol dire la trazione anteriore più equilibrata, le sospensioni indipendenti sulle 4 ruote, impianti frenanti potenti ed efficaci per una guida sempre prevedibile e sicura.

NUOVA DELTA GT 1600 - 5 marce;
105 CV, circa km/h, km da fermo in 32 sec., 0-100 km/h in 10,2 sec.
NUOVA DELTA 1300 - 5 marce;
78 CV, 160 km/h, km da fermo in 35,3 sec., 0-100 km/h in 14,3 sec.
NUOVA DELTA 1500 Automatica;
85 CV, 160 km/h, km da fermo in 35,5 sec., 0-100 km/h in 14,3 sec.

NUOVE LANCIA DELTA 1300, 1500 Aut., GT 1600. LA DIFFERENZA DI VIAGGIARE IN LANCIA.

Il granata non accetta processi e critiche

Dossena: «Sono a posto con la mia coscienza...»

Per è grosso giocatore. Ma quest'anno denuncia qualche flessione nel rendimento. Come ieri pomeriggio, nel derby, Beppe Dossena, volta, contesta chi contesta e intende salire sul banco degli imputati. E' d'u- nero, forse perché ha intuito aria di bocciatura attorno lui, o forse perché, da intelligente lombardo, ha capito la sua giornataccia.

Per Dossena abbiamo sempre speso parole elogiative ed attributi lusinghieri. Quando meritava il posto in nazionale nessuno si dal caldeggiarne la candidatura. Il suo campionato, lo scorso anno, è stato crescendo. E quando il suo rendimento si affievoliva, squadra intera pareva risentirne, irrimediabilmente. Spesso interpretò il ruolo da protagonista, atteggiamenti spontanei, per legge naturale che gli attribuiva meriti legittimi.

Quest'anno lo abbiamo visto molto spesso in difficoltà, disagio anche contro squadre ed avversari che non vanno per la maggiore. Forse oggi, in mezzo ad un minor numero di giovani fra coetanei più affermati, non intende eleggersi, mattatore, come gli succedeva lo scorso anno. E può anche darsi che gioco dispendioso predicato Bersellini, gli imponga un più lungo periodo adattamento.

Lasciamo il tema strettamente tecnico ed affrontiamo il protagonista. Dossena si riveste, attorniato da un gruppo di giornalisti che chiedono il perché del pomeriggio spente. Un collega milanese gli dice chiaro e tondo che in campo apparso irriconoscibile, mettendo errori di misura di posizione. *«Lascio a voi giudicarmi* — comincia Beppe — *io sono contento della mia partita e sto benissimo. Ho svolto il più compito e sono a posto con la coscienza».*

Dossena non accetta la benevola tirata di orecchie, capi di accusa contestatigli risponde con e decisione. Quando gli notare che processo è stato istruito nei suoi riguardi, Beppe ritrova il sorriso. cancella la profonda amarezza legata al risultato. *«Una palla hanno avuto e l'hanno trasformata gol. Il secondo tempo è stato nostro, il primo era stato loro. Però noi non siamo riusciti a concretizzare. Loro hanno avuto difficoltà, come noi del resto: derby causa anche queste reazioni».*

Avete perduto l'imbattibilità alla decima giornata in occasione derby. *«Mi dispiace, ma magari perdessimo soltanto una partita dieci! Nessun problema per coincidenza derby-sconfitta. Ora dobbiamo pensare a recuperare, battendo il Cesena».*

Non c'è altro da aggiungere. Dossena resta un grosso giocatore. Aggiungiamo che se ridarà colore al personaggio, alquanto sbiadito nel tiepido pomeriggio del derby, renderà servizio al Torino ed alla Nazionale, che non lo ha dimenticato.

Angelo Caroli

Altafini: grande derby e grandissima Juventus

JOSE' ALTAFINI

Cerchiamo tener lontano fantasma del sentimentalismo, quello l'affermazione che tempi più belli di quanto siano quelli attuali. Come il derby. Una volta, affermano i bene informati, era diverso. Per esempio, quando giocava José Altafini era diverso.

«Diverso? — *ribatte José* —. Io non so se era davvero diverso. Evidentemente, i tempi sono cambiati: la Juventus del derby mi sembrata una gran squadra».

— *Quindi, un grande derby?*

«La partita è disciplinata, tutt'altro che nervosa, molto corretta. non dico che una volta il derby fosse una partita falli continui, indubbiamente c'era più animosità. tutto questo basta a definire un derby».

— *Juventus ha meritato di vincerlo?*

«Mi sembra di sì. La Juve è una grossa squadra, ha pienamente meritato il successo. Anche il Torino giocato bene, ma penso che si possa individuare abbastanza in fretta la differenza: i granata possono reggere il confronto fino a centrocampo, ma nettamente inferiori nelle punte. E' proprio questo settore che si è decisa la partita: La Juventus ha costruito molte occasioni, il Torino soltanto palo in tutti i novanta minuti».

— *La sconfitta del Torino si spiega così?*

«Non soltanto così. Bisogna anche notare per giocare contro questa Juventus uno spirito agonistico eccezionale, per cercare in qualche un avversario eccezionale. Il Torino ha dimostrato questo spirito agonistico? Non ne sicuro, ecco perché tutto abbastanza facile per la Juventus».

— *Insomma, soltanto elogi per la Juventus?*

«Avrebbe dovuto segnare due gol, per mettere al sicuro il risultato. Perché sappiamo tutti com'è il calcio: basta distrazione per compromettere il risultato, quando si vince con uno scarto minimo. Questa, a mio parere, è già una piccola pecca che ha avuto la Juventus. Ma quante cose positive, però».

— *Il Torino, invece...*

«Nel giudicare Torino non possiamo a meno di tener presente un fatto importante: nel Torino c'era molta gente che giocava il primo derby e poteva risentirne sul piano emozionale, mentre Juventus uomini come Boniek hanno già giocato a tali livelli da non risentire dell'emozione. Naturalmente, queste non sono che considerazioni marginali, il discorso tecnico ammette discussioni, nettamente a favore della Juventus».

Beppe Bracco

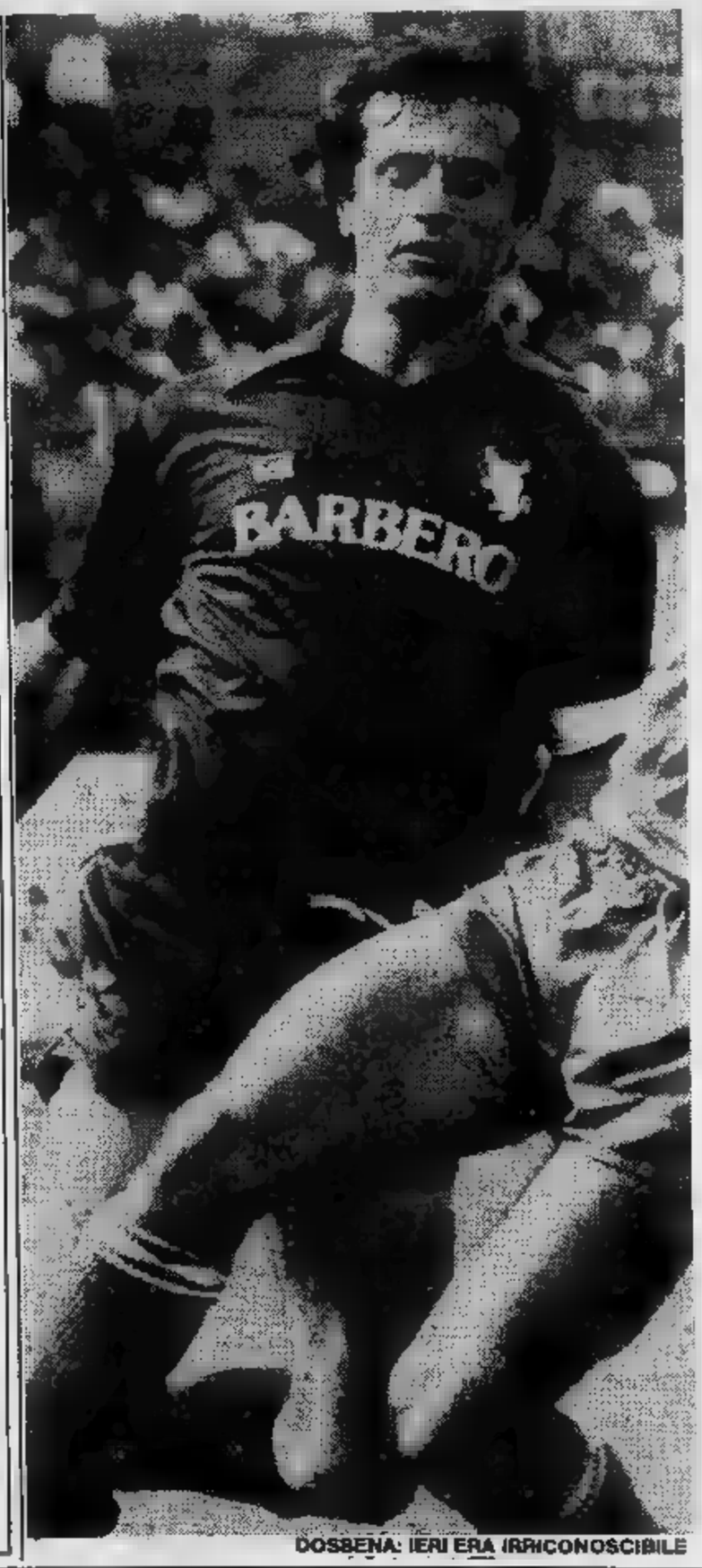

DOSSENA: IERI ERA IRRICONOSCIBILE

Torrisi: «Abbiamo avuto paura»

All'annuncio delle formazioni qualcuno è rimasto magari anche sorpreso sentendo, per maglia numero sette, nome Torrisi. Il esordio al Comunale granata, infatti, venti giorni fa contro Napoli non stato più esaltanti anche nel lungo periodo di inattività per infortunio una spiegazione più che accettabile.

Il rendimento di Torrisi era già salito a Firenze, la settimana dopo, e Bersellini, ulteriori progressi in allenamento, gli ha trovato il posto squadra nonostante i rientri Ferri e Zaccarelli. Una scelta felice, perché Torrisi ha rappresentato uno degli aspetti — poi tanti — più positivi del derby per Torino. Questo calabrese ventisettenne, dallo sguardo dolce e profondo, che è anche appassionato pittore naif, ha dato vita con ad uno dei duelli più interessanti partita, con né vincitore né vinto ma per entrambi la lode generale.

«Mi le partite, un certo ritmo nelle gambe — *lamenta Torrisi ancor prima di ammettere di es- soddisfatto* —. Non riesco ancora a dare tutto me stesso — *prosegue* — gli stessi miei compagni non mi conoscono ancora. Boniek? Contro un elemento della classe polacco occorre un centrocampista che sappia chiudere su di lui. In fondo quanto già facevo quando giocavo in serie C. Ed è questo, posizione cioè nel- quale mi avete visto impegnato nel derby, in fondo il mio futuro; il ruolo nel quale spero poter soddisfazioni ai tifosi del Torino. Ad Ascoli ero impiegato tornante, ma si trattava di adattamento. Niente più».

Bersellini ha dunque riscoperto un Torrisi prima maniera che può diventare parecchio utile al granata anche l'esordio in questo ruolo non stato il più felice. «Forse — *ammette Torrisi* — siamo sce- in campo con un po' paura addosso; forse aggredendo subito Juventus le cose sarebbero andate diversamente. Ma questo il senno poi. Certo nel secondo tempo siamo anche riusciti chiudere a tratti i bianconeri nella loro metà campo, sono cose che succedono quando si sta perdendo e scaccia così ogni remora...».

Torrisi, insomma, molto lucido nell'esame della gara anche non vuol soffermarsi sul «peso dell'imbattibilità» *che potrebbe aver condiziona- inizialmente i granata. Si limita ad* «Può darsi» *a cui ciascuno può dare peso che meglio crede. Piuttosto ricorda il derby, il primo per molti, possa aver giocato con il suo fascino brutto scherzo, specie al Torino che* «sta cercando di ritrovare la grinta dei giorni dello scudetto, per salire come allora il più in alto possibile».

Giorgio Barberis

JUVENTUS - Pagelle

	STAMPA SERA	Tuttosport	La Gazzetta dello Sport	Corriere dello Sport
ZOFF	6,5	7	7	6,5
GENTILE	7	7	7	6,5
PRANDELLI	6	6,5	6	6,5
FURINO	7	7	6	6,5
BRIO	7	6,5	7	6,5
SCIREA	6,5	6,5	7	6,5
BETTEGA	7	6,5	6	7
TARDELLI	6	6,5	7	6,5
ROSSI	7	6,5	6,	6,5
PLATINI	7	7	7,5	7,5
BONIEK	7,5	7	6,5	7
(BONINI)	s.v.	s.v.	s.v.	s.v.
Arbitro: CASARIN	5	7	7,5	7

TORINO - Pagelle

	STAMPA SERA	Tuttosport	La Gazzetta dello Sport	Corriere dello Sport
TERRANEO	7	6,5	7	6,5
DE KORPUT	6	7	7	6
FERRI	6	6	6,5	5,5
(CORRADINI)	6,5	s.v.	s.v.	6
(BERTONERI)	6,5	7	s.v.	6
ZACCARELLI	6,5	7	6,5	6,5
DANOVA	5,5	6	6,5	6
GALBIATI	7	5	7	6,5
TORRISI	7	6	7	6,5
DOSSENA	5,5	5	5	6
SELVAGGI	5,5	5,5	5,5	5,5
HERNANDEZ	6	6,5	6	5,5
BORGHI	5	5	5	5,5
Arbitro:				

Facendo valere il loro gioco e la loro classe, i bianconeri hanno vinto il de

Contro questa Juve il Toro n

Ma davvero non litigano?

Poiché ai derby non ci si picchia più, in campo, sugli spalti rimangono solo fighters e ultras a scaldarsi le mani, i tifosi della Juventus e del Torino possono tranquillamente ritrovarsi al bar per un dialogo socratico.

Juventino — **Io di sapere: però potrei dire che con questa squadra anche permettermelo. che vi batteremo nel derby di ritorno: però potrei che ci vuole grande scienza per indovinare risultato.**

Granata — Anche noi facciamo della filosofia. Come voleva Diogene, il tifoso granata si ritira in una botte a cercare l'uomo.

Juventino — **Direi undici uomini.**

Granata — Diciamo l'uomo-gol addirittura l'uomo-squadra.

Juventino — **Avrei pensato a Rampanti, a Teneggi...**

Granata — Facciamo Cereser. Era il capitano di Toro che non ha mai vinto lo scudetto e il difensore di una squadra che badava soprattutto a non prenderle. Non nemmeno povero ma bello, povero brutto. Sapeva aspettare il derby per farci sentire i più forti per un giorno.

Juventino — **Adesso Cereser sta alla suo bar. i panini e non riempie di lividi gambe di Anastasi. Pace sua. Oggi meritate il terzino più pagato del mondo, e siete pure andati a pescarlo in Olanda a 700 mila l'anno, contratto triennale.**

Granata — Di Van de Korput si può dire che è un'eredità. Venendo al presente, altri motivi di rabbia. Il presidente Rossi si lamenta che riempiamo il Comunale, ma che dovremmo andarci a fare?

Juventino — **Ma se in estate avevate creduto persino nel mito del buon Selvaggi dimenticando che se stava andando Pulici. vi lagnate: il rag. Rossi è stato molto attivo sul mercato. poi ha scambiato vitelli per tori, vada nella tenuta di Barengo dal nostro presidente che di capi pregiati se intende.**

Granata — Abbiamo Hernandez che è un gaucho...

Juventino — **Direi meglio «dalle stelle alle stalle», visto che volta avevate in squadra anche il Poeta.**

Granata — Altri tempi, altri giocatori. E' sopravvissuto solo il vostro Furino che ieri ha vinto in carrozza. Per un tifoso magari di parte avversa è il capitano ideale.

Juventino — **Certamente. per stordirlo a ricordargli i suoi anni, gli i profumi che vende Zaccarelli, è garantito Furino continuerà a schiumar rabbia e saltare sui calcagni.**

Granata — A questo punto rimane che Bearzot. Non quello che fuma la pipa in panchina, il capitano paura che con un ruggito fermava Sivori.

Juventino — **Quello stesso che rompeva i vetri delle case che si affacciano al Filadelfia.**

Granata — Allora litighiamo di nuovo.

Juventino — **Per i ricordi non è pena. anzi mi avete proprio tenerezza con i grappoli di palloncini che salivano al cielo. Sembravate i barboni di Miracolo a**

Granata. Il film della speranza. Arrivederci al derby di ritorno.

W Juve! W Toro!

Dietro la squadra di T
stesse «chances» de

I del derby stiche, una vittoria in più a nome nuovo — quello classifica dei cannonieri de dina. Un gol di prepotenza per campione come classe, sangue freddo, n suna emozione. L'aveva de del resto: «*Per me contera ti, il campionato non conse altri*».

Con concentrazione (nor per lui era un pallone da battuto Terraneo, appena da un «battibecco» con Ta la gioia contenuta del Mi ha detto che i vecchi temp il derby è ormai un fatto se. Una partita normale, in

facendo valere gioco e dole, la Juve ha vinto il pieno. Anche ai punti, gol, avrebbe vinto la squa toni. si tolgono una p il cuore a la fortuna resta tecnici, individuali di ventus e Torino c'è quella lori appunto, che giustifica

I granata, pur qual (Danova che «patisce» Ros infortuna troppo presto, non trova tempo il meg hanno ridotto minimo mo tempo, nel secondo h gni del primo cedimento co o psicologico, lo saprà portarsi sotto con maggior

Torrisi Bertoneri ha sorprendere Zoff, con ciata di testa una staf ma due conclusioni eran per poter bilanciare le occ turare in precedenza dalla te di Bettega e altro).

Boniek: e non è ancora f

«Il derby? Per una gara normale, che ho giocato per vincere». *Zbigniew Boniek ha consumato la prima esperienza nella stracittadina torinese. E' pienamente soddisfatto del risultato della prestazione. Due le code che molto gradito: la sostituzione a sette minuti dalla fine Bonini precedente ammonizione per proteste.*

«Avrei voluto restare in campo sino alla fine, perché mi sentivo bene malgrado lo sforzo sostenuto non risentivo della frebbriciattola che avevo avuto per quasi tutta la settimana, ma non contesto certo la decisione dell'allenatore», *ha ripetuto sorridendo. Negli spogliatoi s'era incontrato con Casarin che aveva voluto salutare i bianconeri, così come aveva fatto con i granata. Ritrovandoselo faccia a faccia, Boniek approfittato per dirgli che meritava* «il cartellino giallo».

«Lei è un grande arbitro, livello mondiale, ma sbagliato ammonirmi perché simulato fallo», *gli ha ricordato con garbo. Poi, scoprendo il ginocchio sinistro, gli ha fatto vedere il segno della botta Danova:* «Ecco la prova che non simulavo. Piuttosto aveva avuto ragione prima a fischiarmi fallo per simulazione dopo l'impatto Galbiati».

Casarin gli ha dato un buffetto sulla guancia. «Comunque con lei vinciamo», *ha aggiunto Boniek. E Casarin, salutandolo:* «Non una regola fissa». *Tornando parlare del derby, il fuoriclasse polacco ha osservato che la Juventus è stata nettamente superiore nel primo tempo:* «Poteva finire due tre a zero per noi. Però Torino è stato bravo nella ripresa anche siamo riusciti a costruire altre tre occasioni. Io stesso potevo se- 2-0 ma ho difettato di un pizzico di precisione. Con più fortuna vittoria avrebbe avuto maggior sistenza».

Ha notato un certo nervosismo tra i granata ma addebita al fatto che erano in svantaggio e che Galbiati, Van de Korput e Torrisi erano stati ammoniti (dopo sua uscita anche Danova finito sul cartellino giallo).

Boniek già ammonizioni (una per fallo e due per proteste) con quella di ieri verrà diffidato. «E' la meno importante». *commentato* «Zibi». *In certi frangenti era apparso irresistibile, con scatti poderosi giocate intelligenti, suscitando applausi da parte dei tifosi juventini e l'ammirazione dei sostenitori granata che lo invidiavano «cugini», pur avendo Hernandez. A Boniek l'argentino non è spiaciuto:* «Come mezz'ala ha giocato bene nella nostra area, non s'è mai reso pericoloso».

A chi gli chiedeva un giudizio su stesso Platini, i due «uomini in più» del Juventus, Boniek ha risposto: «Non è stata, la nostra, una prestazione eccezionale. Questo niente, vedrete fra un mese». *Presunzione? No, consapevolezza che entrambi stanno ormai assimilando meccanismi della squadra e che i compagni li capiscono e consentono loro un miglior rendimento.*

«Rispetto a tre mesi fa più forti — *ha garantito Boniek* —, faremo altri progressi, partita dopo partita. La Roma gira bene l'ha dimostrato anche con la Fiorentina a dicembre, probabilmente, testa alla classifica ci saremo noi».

C'è qualche altra squadra, nel mondo, superiore a questa Juventus?

«Teoricamente i più forti siamo noi, anche più del famoso Santos di Pelè. Teoricamente, però. Aspettiamo che il campo ed i risultati lo confermino».

Bruno Bernardi

rby con pieno merito

non basta

rapattoni e la Roma, i granata hanno però le altre favorite (a patto che ritrovino il gol)

nelle statida Juve ed un atini — nella citta- anche facile ichel che ha pativa nesto alla vigilia, *no i due pun- perderne*

anti-granata, ol basta) ha scito indenne delli. Persino el «national» sono lontani, gioco e di clas-

lasse, fondenby merito za al ra di Trapatartita calcio solo i valori adra. Fra Judifferenza, l risultato.

he defailance si. Ferri che Dossena che o di se stesso), danni nel pri- i se- (fisirapattoni) per efficacia.

cercato di bella schiacllata rabbiosa, troppo poco sioni fatte maJuve (montan-

La Juve esce così dal derby confortata, non solo per i due punti. Può aspettare serenamente il ritorno di Cabrini. Brio e Gentile hanno marcato grande concentrazione Borghi e Selvaggi, Furino non molla, soprattutto il gruppo degli uomini-gol sta trovando il pieno accordo. Fra Boniek, Platini e Rossi, Bettega è da punto d'appoggio per tutti, e non per nulla Hernandez è rimasto ammirato dalla prova del numero sette avversario. Semmai si può dire che una Juve così impostata per il gol deve segnare di più, se vuole mettersi al sicuro da sorprese.

Il Torino esce certo dal derby choccato, la sconfitta non avrà ripercussioni. L'imbattibilità è finita in partita che già Bersellini considerava molto difficile, e del resto la formazione mandata in campo dal tecnico conferma le preoccupazioni. Juventus costretto Bersellini a modificare l'assetto normale, togliendo Beruatto per trovare la coppia di marcatori centrali per Boniek e Platini.

Non è paradosso, né tentativo di «consolazione» di cui nessun granata ha bisogno, che il Torino nel derby è come sbloccato nell'intervallo, e lo ha dimostrato nella ripresa. l'imbattibilità, finiva anche la magari inconscia propensione a giocare «per non perdere». Una caratteristica mostrata a Cagliari e a Firenze che già preoccupava Bersellini.

L'appuntamento è per il derby di ritorno. Da oggi Juve e Torino riprendono le loro strade, che sono poi quelle previste in avvio di stagione. Bianconeri ad inseguire il doppio traguardo di scudetto e Coppa, granata a continuare nel lavoro di perfezionamento, di conoscenza reciproca e di gioco. Dietro Juve e Roma, il Toro ha le stesse chances altre. A patto ritrovi il gol, che coglie da troppo tempo.

Gianni Perucca

inita... Bettega: *Il derby?* Un match come un altro

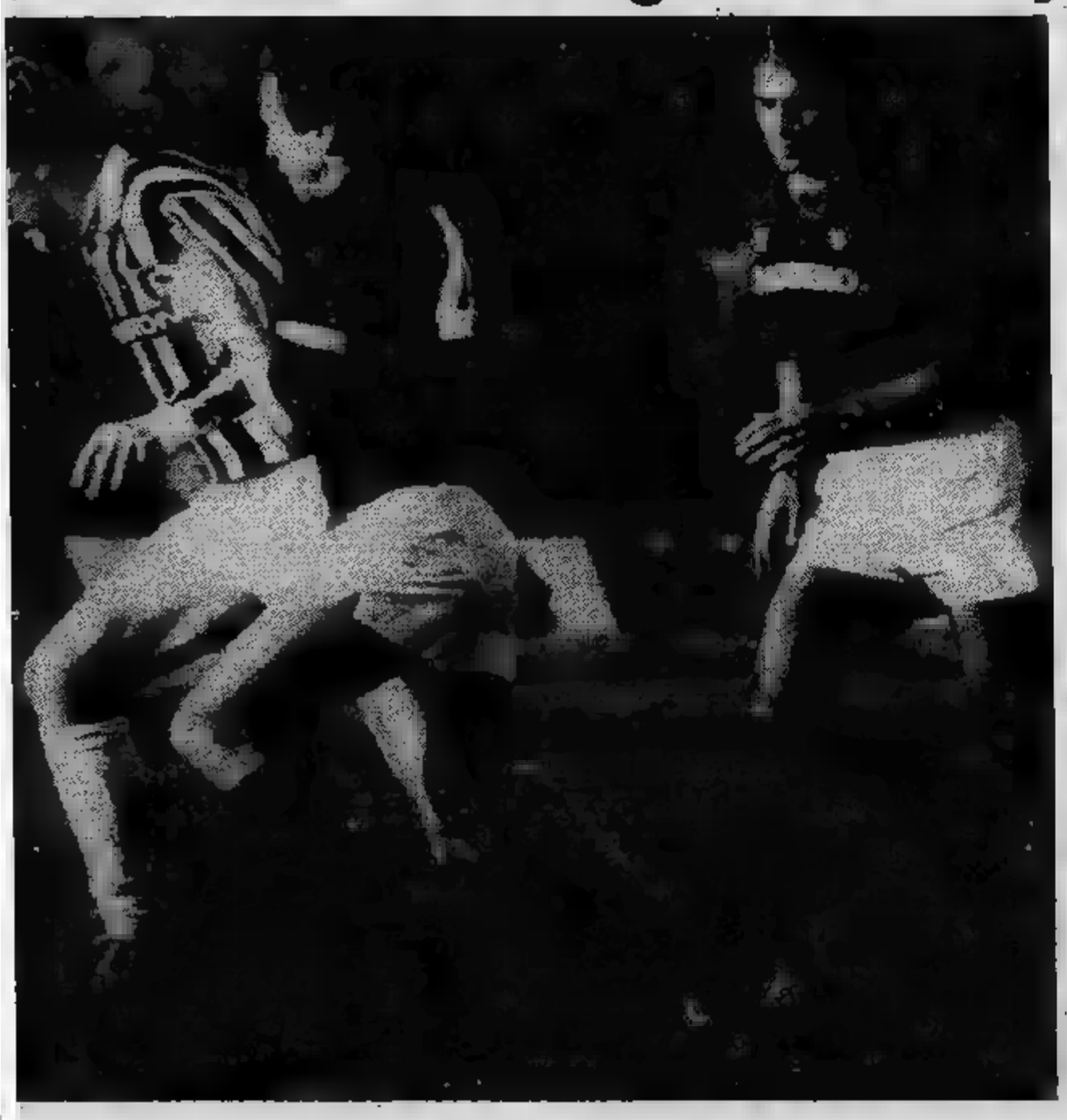

derby non lo emoziona più. Ben altri i traguardi dell'euro-Juve, quin- Bettega accoglie con estrema naturalezza il successo contro i granata. Ci la Coppa Campioni, Nazionale, persino l'America nei suoi obiettivi, per non parlare dello scudetto da riconquistare. Roberto è ormai vaccinato, troppe volte affrontato il Torino in partite di ben altra tensione emotiva, con ben altre paure. Questo successo rientra quindi nella norma, quasi nella logica delle cose: «*Sensazioni indecrivibili come quelle provate contro Standard Liegi rivivono in campionato neppure durante il derby. Coppa offre uno spettacolo diverso e questa Juve è talmente proiettata verso grandi traguardi che anche questa vittoria non si esalta più come una volta*».

Già, sono finiti i cori di scherno verso ed i suoi, sono sparite bottiglie di champagne aperte faccia di Pulici e soci. Una volta Juve subiva molto e vinceva poco contro il Torino, quindi gioia si raddoppiava se i bianconeri riuscivano a spuntarla. Ricorda Bettega: «*Il Torino ci affrontava una grinta incredibile noi pativamo oltre ogni dire. Oggi il derby è diventato per fortuna partita quasi normale, non una sfida all'ultimo sangue. Sono cambiati i giocatori e gli atteggiamenti in campo, la partita vive in modo diverso. In campo comunque c'è stata battaglia, anche perché il Torino ha confermato le doti attuali di squadra da alta classifica. I granata hanno superato in fretta i loro problemi, hanno incontrato Juve troppo forte, che li ha anche graziati non arrotondando ulteriormente il suo bottino*».

Anche Bettega è tra i «colpevoli». Una sua splendida girata di sinistro centrato in pieno il palo. Che rabbia per Roberto: «*Già* — commenta — *fortuna non mi una mano. Meglio di così potevo colpire la palla. Comunque io cerco mettermi prima tutto al servizio della squadra, importa se resto senza gol. In questa Juve sono molti quelli che riescono a segnare, i pericoli per gli avversari arrivano da tutte le parti, siamo imprevedibili*».

Boniek dice che questa Juve sarà presto irresistibile, che nessuno potrà fermarla. Bettega è più cauto: «*Prendiamo questi due punti con grande soddisfazione* — spiega — *spinta per morale e per la classifica. I nostri obiettivi sono tanti tutti importanti dovremo vivere nostra annata passo dopo passo proclami né esaltazioni fuori luogo*».

Una stagione che per lui potrebbe essere l'ultima in bianconero. A luglio del prossimo avrà lo svincolo e potrebbe anche salutare Torino per qualche tempo tentando l'avventura americana. c'è tempo. Ora vuole dare tutto per la Juve e non solo: «*Mi appena riconquistato il posto* — conclude — *e spero di fare altrettanto in Nazionale. Non facile restare protagonista in questa squadra, dove nessuno regala niente. gli stimoli mi mancano di certo, ho la rabbia e la forza per cominciare, come un ragazzino*».

Fabio Vergnano

CHI DONA AMA

ISCRIVITI ALLA
FIDAS
DONATORI SANGUE PIEMONTE
TORINO - VIA PONZA 3 - TEL. 33.73.66

PIEMONTE [redacted] LIGURIA: DALLA C AI DILETTANTI

[redacted] le [redacted]

Il bomber che viene dalle retrovie

Sempre a digiuno le punte della Sanremese, mentre Di Prete è già al terzo gol

Si è ripetuto a Trento

SANREMO — In una Sanremese che sembra «stregata» per gli attaccanti che, finora, non sono riusciti [redacted] andare [redacted] gol neppure una volta, può succedere che il capocannoniere arrivi dal centrocampo. Proprio così: Claudio Di Prete, maglia n. 9 sulle spalle, ma centrocampista-trequartista come ruolo, [redacted] il cannoniere di una Sanremese che segna con [redacted] contagocce.

Finora Di Prete ha segnato tre reti: la prima [redacted] Parma nelle giornate iniziali del torneo, la seconda otto giorni fa a Busto Arsizio, sul campo [redacted] Pro Patria, e la terza ieri (su rigore), [redacted] Trento, inutile, purtroppo, ad evitare la sconfitta della sua squadra.

Tre gol che sembrano voler dar ragione a chi ha sempre sostenuto che Di Prete [redacted] soprattutto un attaccante. Lui che ne pensa? *«La scorsa stagione ad Alessandria ho giocato da regista per necessità* — aveva detto in estate al [redacted] arrivo [redacted] Sanremo — *ma penso che la mia [redacted] attitudine sia quella di [redacted] punta o al massimo [redacted] tornante. Certo mi piace proiettarmi [redacted] avanti, concludere a rete quando posso»*.

Una «vocazione» che l'atleta tosca[redacted] sembra [redacted] messo a frutto in questo [redacted] primo scorcio di perma[redacted] sanremese.

E' certamente uno dei più [redacted]ti (se non il più azzeccato in assoluto) degli acquisti biancazzurri. Pisano d'origine, ha [redacted] compiuto 29 anni ed ha maturato [redacted] vasta esperienza in squadre toscane e, la scorsa stagione, anche nell'Alessandria da dove la Sanremese l'ha prelevato in estate.

La sua presenza in campo si sente: corre [redacted] tutto polmoni per il campo, avanti [redacted] indietro, è difficile da marcare per tutti, proprio per quella difficoltà di classificare compiutamente le caratteristiche del suo gioco.

Forse con una statura maggiore [redacted] un po' più di fortuna, avrebbe potuto raggiungere traguardi maggiori che non le sue dodici stagioni disputate tra serie B [redacted] serie C facendo [redacted] po' [redacted] «globe-trotter». Comunque, [redacted] porsi problemi, [redacted] Sanremo ora si diverte [redacted] fare il capocannoniere di [redacted] squadra che non segna. Sperando che i colleghi si sveglino in fretta.

Bruno Monticone

Paccagnan il prof. [redacted]

TRECATE — Daniele Paccagnan, 23 anni, «libero» [redacted] Trecate, aspira [redacted] diventare professore. E' infatti [redacted] al terzo anno [redacted] [redacted] quanto prima conta [redacted] iniziare la carriera [redacted] insegnante

E [redacted] che del professore ha anche la forma mentale. In [redacted] dirige la difesa come se i compagni fossero degli scolaretti. Nessuno, però, se ne rammarica. Dalla [redacted] posizione [redacted] battitore [redacted] possibilità di vedere bene dove si aprono le falle e i suoi suggerimenti vengono subito accolti.

Paccagnan [redacted] un libero di impostazione moderna. Non [redacted] cioè bloc[redacted] sempre nelle retrovie [redacted] spazzare via il pallone. Quando può — imitando Scirea — se [redacted] va in attacco a dettare l'azione.

Fino all'anno scorso era anche un «rigorista» [redacted] 18 gol [redacted]vo, [redacted] quali [redacted] schetto. Quest'anno non [redacted] avuto fortuna e [redacted] meditando di abbandona[redacted] l'incarico [redacted] trasformare i rigori. Ne ha già [redacted]gliati [redacted] e la squadra ha perso altrettanti punti.

Daniele Paccagnan è convinto [redacted] Trecate non ha [redacted] espresso tutta la [redacted] potenzialità. Non [redacted] lascia abbattere dalle due ultime disavventure e giura che la squadra disputerà un campionato memorabile.

[redacted] Sanzo

Invidiano i [redacted] all'Acqui

ACQUI — Il pubblico [redacted] il «personaggio» più [redacted]ratteristico [redacted] un Acqui che, approdato in Eccellenza con uno strepitoso campionato di Promozione, riserva ai beniamini speranze e delusioni. *«Vorremmo [redacted] il sostegno [redacted] una tifoseria così numerosa e ricca [redacted] calore umano»*, è il commento di più di un dirigente [redacted] club avversari [redacted] sinora si sono susseguiti sul terreno termale. Ultimi, gli accompagnatori della Busallese.

«In occasione di ogni trasferta —, sottolinea Clara Gaino Bariggi — *organizziamo un pullman di sostenitori, [redacted] altre decine di tifosi seguono la squadra [redacted] mezzi propri»*.

Nel passato si è arrivati persino [redacted] un treno speciale per una trasferta ad Aosta, dove l'Acqui vinse in campo, conquistando il primato finale, ma fu sconfitta [redacted] tavolino». Memorabile anche [redacted] sostegno in Promozione, in occasione delle due partite di spareggio ad Asti

Il club dei [redacted] dell'Acqui [redacted] delle associazioni più attive e battagliere, superata [redacted] dagli ultras che hanno [redacted] loro capo nel giovane Cislaghi. Mortaretti, petardi, fumogeni, bandieroni, striscioni costituiscono altrettanti [redacted] per rendere [redacted] più appariscente un tifo sostenutissimo.

Gianluigi Perazzi

Boccasile [redacted] segna [redacted] convince

CASALE MONFERRATO — *Se ieri il Casale ha avuto ragione dello Spezia (1-0) gran parte del merito spetta a Luigi Boccasile. Lottando su ogni pallone, ha cercato [redacted] sbloccare [redacted] risultato in prima persona [redacted] invitando i compagni con proposte molto calibrate. Al giovane attaccante casalese — che quindici giorni fa aveva firmato un importante gol contro [redacted] Prato e che la scorsa settimana si era ripetuto segnando la prima rete a Montecatini — la fortuna ieri non gli ha però sorriso. Su [redacted] lungo cross di Guerra dalla sinistra, Boccasile ha colpito al volo, ma il portiere ligure, accartocciato a terra, ha bloccato in due tempi.*

Ventidue anni, Luigi Boccasile ha esordito nelle giovanili del Bari, [redacted] breve parentesi nel Manfredonia. [redacted] militato nel Siracusa [redacted] nell'Avezzano; giunto quest'anno a Casale, è diventato l'idolo dei tifosi nerostellati. Emerge per raziocinio e senso della posizione, cui affianca buone qualità fisiche che gli permettono [redacted] reggere le cariche [redacted] filtrare [redacted] poch[redacted] area, dove si impone per il tiro secco [redacted] pericoloso [redacted] per la precisione [redacted] passaggi. «Con uno Spezia costantemente chiuso in difesa — *commentava* — non [redacted] stato facile passare.

Gino De Francisci

Borgomanero [redacted] banco l'allenatore

[redacted] — Per tutta [redacted] scorsa settimana non si [redacted] parlato d'altro. Durante l'incontro [redacted] l'Orbassano [redacted] nel dopo partita, [redacted] conti[redacted] discutere del cambio [redacted] andato [redacted] Italo Poletti, [redacted] è arrivato Lino Nobili.

Il [redacted] aveva avuto luogo [redacted] scorso e la notizia [redacted] rimbalzata [redacted] circoli dei tifosi rossoblù, cogliendo tutti di sorpresa. Nessuno se l'aspettava. Poletti, [redacted] giocatore locale, gode [redacted] una notevole popolarità: la decisione della società era stata, e viene perciò tuttora contestata.

[redacted] sera vi [redacted] inoltre uno scambio di accuse

In un simile burrascoso contesto è venuto a inserirsi Nobili, che si è trovato così a dover recitare il ruolo [redacted] protagonista involontario [redacted] domeni[redacted] calcistica borgomanerese. L'uomo ha, [redacted] resto, tutti i numeri per [redacted] un protagonista. Ex portiere [redacted] Alessandria, Inter, Spal e Livorno, allenatore [redacted] 15 [redacted] vincitore di 6 campionati

Età, 47 anni, professione [redacted] fessioni, allenatore per hobby. Lino Nobili parte alla guida [redacted] vecchio Borgo in [redacted] svantaggio. [redacted] cosa, tuttavia, non lo preoccupa.

Francesco Allegra

Zottola, i «piedi buoni» e la carica del panzer

AOSTA — *Il derby con l'Ivrea [redacted] terminato [redacted] un pareggio che sta stretto all'Aosta-Ottoz. Giovanni Zottola [redacted] seduto in [redacted] angolo del grande spogliatoio. Tiene [redacted] testa china, i lunghi capelli gli ricadono sul volto, quasi a far tutt'uno con [redacted] barba. Prima, in campo, lui [redacted] Calloni parevano gemelli.*

«Giuan» è [redacted] pugliese nato [redacted] un paesino sul mare, a pochi chilometri da Foggia, ma è giunto presto [redacted] Torino, dove si è subito abituato a sentirsi chiamare così. Per tutti, Zottola [redacted] «Giuan», anche per il pubblico del Puchoz. Dell'Aosta-Ottoz lui [redacted] il vero cavaliere con [redacted] e spada, un panzer dai piedi buoni [redacted] un sogno [redacted] cassetto, quello [redacted] lasciare il ruolo [redacted] libero [redacted] altri per ritornare [redacted] centrocampo, «dove — *dice* — mi diverto di più».

Zottola [redacted] ad Aosta da quattro anni, dopo essere passato attraverso [redacted] esperienze di Juventus, Cenisia e Cafasse. [redacted] 23 anni e un fisico da corazziere, la barba contribuisce a farlo apparire più vecchio, un'impressione che l'aiuta [redacted] farsi rispettare in area [redacted] rigore.

Quest'anno Zottola ha iniziato in sordina, qualcuno disperava potesse riprendersi. «Invece mi sono allenato [redacted]riamente, anche [redacted] non ho molto tempo a disposizione. Sono riuscito [redacted] diminuire di qualche chilo [redacted] sono più sicu[redacted] di [redacted] stesso». *Lo dimostra anche in campo dove è tornato [redacted] essere il [redacted] orchestratore [redacted] difesa.*

Dario Crestodina

Onofri, un [redacted]

Non ha degnato di uno sguardo Sacco che si complimentava con lui dopo averlo sostituito

Imperia, quanti guai!

[redacted] — Quando, [redacted] 15' della ripresa, [redacted] stato sostituito [redacted] Noferi, ha accettato la decisione [redacted] professionista, senza protestare. Ma [redacted] nessuno, in tribuna, [redacted] sfuggito [redacted] suo [redacted]sto significativo: è andato a dissetarsi dalla panchina del S. [redacted] Quartu, anziché dalla sua, e non ha degnato [redacted] sguardo l'allenatore Giovanni Sacco, che lo ha applaudito, mentre gli transitava davanti per raggiungere gli spogliatoi.

Antonio Onofri, ventitrenne centrocampista, prelevato l'estate [redacted] dal Siena, ieri [redacted] stato il migliore in campo. Mancava da un paio di domeniche, [redacted] stato reinserito in squadra a furor di popolo. Sacco non lo «vede». [redacted] perché non [redacted] incluso nel [redacted] elenco [redacted] giocatori da acquistare, ma è stato ingaggiato con decisione autonoma [redacted] dirigenti della società. Ieri, ha spezzato il gioco degli altri ed impostato quello [redacted] sua compagine; ha lottato e riconquistato monta[redacted] di palle. Ma non [redacted] bastato per riconquistarsi la fiducia del «trainer».

Che quella di [redacted] sia stata una mossa felice, lo si è capito subito: con Noferi, che non è in buone condizioni [redacted] forma, il ritmo delle azioni è sensibilmente rallentato, [redacted] ne ha approfittato [redacted] S. Elena Quartu per uscire allo scoperto, e rendersi pericoloso.

La spiegazione che Sacco ha fornito [redacted] fine gara non sembra troppo convincente: *«Ho tolto Onofri, perché [redacted] inattivo [redacted] tempo, in previsio[redacted] che potesse accusare la fatica alla distanza. E mica avrei potuto utiliz[redacted] Noferi negli ultimi spezzoni di partita»*.

Onofri, dal canto suo, non fa polemiche: *«[redacted] il "mister" ha deciso di cambiarmi, avrà avuto [redacted] sue buone ragioni. Io posso soltanto dire che non mi sentivo affatto stanco. Il calcio è fatto così. [redacted] l'Imperia, dopo il mio avvicendamento, avesse vinto, tutti adesso farebbero elogi a Sacco, anziché rivolgergli aspre critiche»*.

Stefano Delfino

Arenamento dei biellesi sullo scoglio Olivieri

NOVI LIGURE — Il giocatore [redacted] Novese che, nella gara interna pareggiata con la capolista Biellese più si [redacted] messo in luce, è stato Giuseppe Olivieri, «José» per gli amici, 32 anni, nato e residente nella vicina Ovada, di professione rappresentante. Ricopre il ruolo di libero, [redacted] sicurezza per la dife[redacted] Le sue doti: anticipo, buona elevazione, preciso colpitore, ambidestro.

Olivieri comincia l'attività di calciatore a Novi Ligure, come mezz'ala, a 13 anni, prima nella Comollo e poi nell'Italsider. A 17 anni passa all'Alessandria, utilizzato quale stopper dall'allenatore Pietruzzi nelle squadre Primavera [redacted] De Martino. Entrato nella rosa dei titolari, è convocato parecchie volte nella prima squadra.

Trasferitosi [redacted] vent'anni nell'Ovadese (Promozione ligure), dopo tre stagioni arriva [redacted] Novese (quarta serie, con gli allenatori Soldo, Danova, Corradi [redacted] Fontana). Nuovo trasferimento, a ventotto anni, alla Sanremese, in C-2. Dopo due stagioni rientra definitivamente alla Novese. Conta [redacted] disputare in maglia biancoceleste ancora un paio di campionati, prima di appendere le scarpe al chiodo.

Gustavo Collareta

Con *Palilla* il rilancio del Pinerolo [redacted]

[redacted] — Il Pinerolo non vinceva [redacted] casa da oltre due mesi, [redacted] riuscendo [redacted] esprimere il proprio gioco. Il [redacted] contro [redacted] Cuneo ha riportato serenità [redacted] clan biancoblù, rilanciato ai vertici della classifica. Uno degli artefici della vittoria [redacted] stato Carmelo Palilla, [redacted] a [redacted] (Agrigento), 26 [redacted] fa.

[redacted] giocato nelle giovanili del Torino, mettendosi [redacted] evidenza [redacted] occhi di [redacted] che [redacted] stato in quel periodo il [redacted] mister. [redacted] de[redacted] in serie [redacted] dell'Albese, sei anni fa, acquisendo quella esperienza e sicurezza che sono le [redacted] principali caratteristiche di gioco. Si [redacted] poi trasferito in Toscana, giocando in alcune squadre minori. Rabitti lo [redacted] riportato [redacted] Piemonte, ricor[redacted] quel ragazzino [redacted] tanto lo aveva impressionato.

[redacted] un doppio infortunio a [redacted] caviglia [redacted] preparazione al campionato, gli [redacted] dato molte noie e non gli ha permesso di esprimersi come solo lui [redacted] fare. «Il ragazzo non [redacted] al meglio della [redacted] — afferma Sattolo — ma sta crescendo di partita in partita [redacted] cre[redacted] che esploderà [redacted] presto, [redacted] sicuramente uno dei protagonisti».

[redacted] Operti

Mogni smentisce tutti corre e [redacted] anche i gol

La Boschese esulta

CAFASSE — *Non ci sono grandi segreti dietro la meritata vittoria della Boschese sul campo dell'Arec Cafasse, data [redacted] molto improbabile nei pronostici della vigilia: un'accorta condotta di gara, impostata sul contenimento e relativo gioco di rimessa, ma soprattutto la grande prestazione [redacted] Marco Mogni, ventitreenne.*

Mogni, che è alla Boschese [redacted] quattro anni, dopo [redacted] lunga militanza nelle file del Derthona, [redacted] giocato come al solito a tutto campo, secondo un'abitudine che in passato l'ha fatto [redacted] volte criticare; [redacted] accusato di sprecare troppe energie al servizio della squadra, arrivando così deconcentrato all'appuntamento [redacted] il gol: «E' vero — *ci ha detto* — mi piace giocare per la squadra, il momento del gol non è essenziale per me, quanto [redacted] partecipare alla costruzione del gioco».

Ieri però Mogni ne ha segnate due, di reti, praticamen[redacted] ha regalato la vittoria alla sua squadra. Soprattutto il primo gol è stato magnifico, [redacted] gran colpo [redacted] testa su cross di Allegrone: è il segno della maturazione, anche come goleador, di un ragazzo che dicono migliori di anno in anno.

Paolo Indovina

I PERSONAGGI DEL CALCIO REGIONALE

La cronaca (questa volta) è tutta per loro

Pinacci scopre l'asso quando è troppo tardi

SAVIGLIANO — Quindici giorni dopo la sconfitta con il Carmagnola, il Savigliano fa il bis e perde con il Bra nello stesso identico modo: difesa allegra e centrocampo lentissimo.

[illegible] è tanto grigiore è [illegible] soltanto Roberto Gentile, classe '64, centravanti [illegible] rappresentativa [illegible] giovanile. [illegible] è entrato in gioco molto tardi, quando ormai la partita [illegible] compromessa. [illegible] lavorato deciso in area, è stato atterrato e ha messo [illegible] segno l'unico dei tre rigori concessi [illegible] [illegible] squadra.

I tifosi lo vogliono vedere [illegible] terreno [illegible] «Morino» a tempo pieno. [illegible] troppe domeniche si attende che [illegible]store [illegible] in forma, mentre Gentile scalpita [illegible] panchina. [illegible] [illegible] lo utilizza sempre per una piccola frazione, ma «Roby» si dimostra essenziale: crede nei [illegible] pagni, [illegible] colori sociali, nella voglia di vincere. [illegible] doti che [illegible] «maghi» non sanno apprezzare. Ieri è entrato [illegible] [illegible] la terza punta e non si è risparmiato sino al [illegible] finale.

Roberto [illegible] [illegible] 18 anni e può [illegible] dare molto per questa società ambiziosa. Peccato che debba fare la riserva [illegible] lusso [illegible] un Pastore troppo appannato e [illegible] un Gila troppo marcato. Forse si [illegible] sentire nella nuova squadra che il c.t. del Piemonte [illegible] creando per il «Barassi».

Fiorenzo Panero

Ritornato Gioria è esploso Masuero

Il match-winner del Novara [illegible] Pavia ha finalmente potuto sfruttare meglio le [illegible] doti

Un [illegible] antologia

NOVARA — Questa volta la paternità del gol non gliela leva proprio nessuno. Luciano Masuero, il match-winner di Pavia, (una rete splendida: tiro [illegible] volo, da [illegible] ventina di metri, proprio all'incrocio dei pali, decisamente fuori dalla portata per il portiere) ha uno strano destino. In questa stagione aveva segnato una rete decisiva con la Vogherese e nella stessa partita un altro [illegible] tiro, destinato in fondo al sacco, era pure finito in gol ma con una deviazione di Domenicali. La stessa cosa si era ripetuta [illegible] due settimane più tardi con L'Ospitaletto.

«*Così risultava sempre che segnavano gli altri* — dice il forte centrocampista novarese —, *ieri penso* [illegible] *segnato una gran bella rete, oltretutto importantissima per il Novara che* [illegible] *poteva assolutamente perdere*».

Dopo che la palla era schizzata via a Scienza [illegible] Gioria, ero sicuro di far centro? «*Ho battuto a colpo sicuro, nella mia posizione più naturale di mezzo sinistro, notando che il portiere era fuori posizione. Ho colpito al volo per evitare il ritorno dei difensori*».

Masuero [illegible] sicuramente uno degli azzurri dal rendimento più elevato e costan[illegible] [illegible] queste dieci partite. Fino a ieri, mancando un centrocampista con caratteristiche spiccatamente difensive, è stato costretto troppo spesso [illegible] sacrificarsi in posizione arretrata, sull'avversario più pericoloso. Adesso che è ritornato Gioria, potrà spingersi con maggior frequenza in attacco e sfruttare meglio il suo tiro che, di sinistro, è davvero notevole.

E' così? «*Con Gioria mi sono trovato subito bene, d'altra parte giochiamo assieme ormai da tre anni,* [illegible] *non è che a fianco di Casotti mi sentissi sacrificato. Certo, adesso avrò più occasioni per andare in fase offensiva e magari segnare qualche gol in più, visto che la soddisfazione per* [illegible] *rete è impagabile*».

E questo Novara, con o senza Masuero goleador, riuscirà [illegible] centrare l'obiettivo della promozione? «*Personalmente ne* [illegible] *convinto, perché disponiamo di una squadra molto determinata, che* [illegible] *quel che vuole*».

Renato Ambiel

Vallongo i confronti scottano

VERCELLI — Luigino Vallongo, allenatore della «Pro», [illegible] fronte alla prima contestazione nei confronti della squadra, dopo il brutto pareggio [illegible] ieri (1-1) con il Seo Borgaro.

Il giovane «mister» di Terralba (provincia [illegible] Cagliari) non si [illegible] scomposto ai primi fischi che [illegible] piovuti dagli spalti [illegible] «Robbiano», su di lui [illegible] sull'intera squadra. «Né io né i ragazzi — ha detto — abbiamo qualcosa da rimproverarci. [illegible] "Pro" ha giocato male, [illegible] vero, ed il pubblico [illegible] [illegible] di criticare [illegible] [illegible] prestazione. E' compito [illegible] trarne le dovute con[illegible]

La migliore dote di que[illegible] allenatore è, appunto, quella di mantenere la [illegible] anche nei dopo-partita più movimentati.

Vallongo [illegible] [illegible] perde d'animo. Sa [illegible] il pubblico vercellese si aspetta [illegible] [illegible] lui [illegible] [illegible] squadra, che [illegible] [illegible] [illegible] attesa dall'intera città. Sa inoltre che, avendo il Borgo[illegible] ingaggiato [illegible] proprio in questi giorni Lino Nobili, ex allenatore della «Pro», il pubblico [illegible] [illegible] tirà fare [illegible] meno [illegible] [illegible] dei confronti fra i [illegible] «mister» che si [illegible] scambiati le panchine.

e. mo.

Gemelli-gol a ruota libera

Catroppa e Altovino hanno affondato [illegible] Cairese nel derby ligure

Vad[illegible] prima vitto[illegible]ria

VADO LIGURE — *Eccoli i «gemelli» del Vado. I loro gol, tanto attesi, sono arrivati proprio nella domenica più bella, con il 4-0 tondo* [illegible] *rifilato alla Cairese. Due portano* [illegible] *firma* [illegible] *Roberto Catroppa,* [illegible] *terzo di Stefano Altovino, la coppia d'urto dei rossoblù* [illegible] *Paolo Tonelli.*

Sino al derby, solo Altovino non aveva deluso, anche se [illegible] *fatto centro solo una volta, mentre Catroppa, giù di forma, vagava sempre per il campo alla ricerca di pallone* [illegible] *avversario. E si spiegava così l'interminabile serie di pareggi del Vado (otto) e lo zero nella casella dei successi in un campionato che sino* [illegible] *ieri sembrava stregato.*

I due non cercavano scuse, prima, non fanno la [illegible] *grossa, adesso. Roberto Catroppa, 25 anni, di Arma* [illegible] *Taggia, cresciuto nelle giovanili dell'Imperia, poi passato alla Ventimigliese,* [illegible] *in C2 all'Anconitana,* [illegible] *due stagioni a Vado, non aveva ancora segnato al «Chittolina»: quando ha visto entrare* [illegible] *palla* [illegible] *spalle di Bernini* [illegible] *andato* [illegible] *corsa sotto* [illegible] *tribuna a ricevere i primi applausi dei suoi tifosi.*

«Era solo questione [illegible] tempo — *dice il bomber del Vado* — perché io tardo [illegible] entrare in forma. La Cairese [illegible] venuta a Vado convinta di fare risultato [illegible] l'abbiamo fregata».

Stefano Altovino [illegible] *un anno in* [illegible] *di Catroppa, è genovese, cresciuto nel vivaio del Savona (ha giocato con Pierino Prati e con Marcolini, ieri* [illegible] *avversario diretto), poi dirottato a Chiavari nell'Entella.*

«Certo — *dice Stefano* — quattro gol alla Cairese proprio non [illegible] li aspettavo.

Pier Paolo Cervone

La «bandiera» cossatese una rete e tre dediche

COSSATO — Nella Cossatese, che ha superato per 2-0 l'Albenga, ottenendo la prima vittoria stagionale, sarebbero in molti a meritare la qualifica di «personaggio della domenica». [illegible] potrebbe incominciare dall'ex allenatore Gian Carlo Bercellino, che sportivamente si è [illegible] da parte, continuando con Bru[illegible] Padulazzi, che ha saputo ridare fiducia alla squadra, [illegible] con Chiogna, autentico «faro» del centrocampo, [illegible] ancora con Caligaris, che ha parato anche [illegible] rigore. Più [illegible] tutti è però emersa la generosità di Augusto Bordetto, la «bandiera» della Cossatese.

A 35 anni suonati, nonostante un malanno ad [illegible] ginocchio, Bordetto [illegible] tornato in campo [illegible] dare manforte ai compagni in un momento assai delicato. Seppure ancora a corto di preparazione atletica, [illegible] spaziato in tutti i settori e si è trovato puntuale all'appuntamento con un traversone di Chiogna, siglando la prima rete degli azzurri.

«*Dedico questo successo a Bercellino* — ha detto [illegible] popolare "Gusto" —, *nonché a Padulazzi e al pubblico. Il primo ha lasciato un gran vuoto, il secondo ci ha rincuorati e infine i tifosi* [illegible] *ci hanno abbandonati, anche* [illegible] [illegible] *in fondo alla classifica*».

Maurizio [illegible]

Non giunge il perdono per Bisi

[illegible] — Valeriano Bisi, degli atleti bianconeri, [illegible] il più [illegible] come militanza: la [illegible] gia [illegible] Derthona ha indossa[illegible] 1974, quando vi giunse [illegible] giovane pro[illegible] [illegible] Canelli.

[illegible] quella stagione [illegible] sempre [illegible] a Tortona, ricoprendo il ruolo [illegible] [illegible] [illegible] elegante nei [illegible] interventi, ma determinante. Una sicurezza, insomma, per le retrovie.

Ieri, contro [illegible] Grosseto, [illegible] [illegible] [illegible] andate [illegible] bene per i leoncelli. Proprio [illegible] su intervento di Bisi, che ha toccato la palla con una mano, [illegible] na[illegible] [illegible] calcio [illegible] rigore per i toscani che ha permesso di [illegible] il risultato.

[illegible] ora [illegible] [illegible] inten[illegible] — spiega [illegible] —, [illegible] palla [illegible] [illegible] terreno [illegible] [illegible] toccato la mano.

Valeriano, [illegible] affezio[illegible] leoncello quale [illegible] [illegible] sempre [illegible] in questi anni [illegible] permanen[illegible] [illegible] Derthona, [illegible] [illegible] cato per due volte di farsi perdonare [illegible] fallo. E' sce[illegible] [illegible] testa bassa, come è nel suo stile, verso [illegible] por[illegible] avversaria [illegible] ricerca disperata del [illegible]o.

Enrico Regalzi

Pozzi dilettanti è bello

MEZZOMERICO — Il personaggio numero 1 del girone A di Promozione, quest'anno [illegible] uno «straniero»: Gildo Pozzi, l'appassionato presidentissi[illegible] [illegible] Mezzomerico, la matricola capolista del campionato. Industriale lombardo di frontiera, le [illegible] attività commerciali [illegible] concentrate [illegible] Busto si è innamorato di Mezzomerico, paese [illegible] 800 abitanti e della sua squadra di calcio.

«*Per diverso tempo ho fatto parte* [illegible] *consiglio direttivo della Pro Patria, dove ricoprivo la carica* [illegible] *vicepresidente* — racconta —, *qualche grossa società nel passato mi aveva invitato* [illegible] *entrare nel suo organico. Un pensierino* [illegible] *avevo anche fatto,* [illegible] *poi l'ambiente del football professionistico mi aveva talmente disgustato che avevo deciso di non occuparmene più. Così alla domenica,* [illegible] [illegible] *entrare in uno stadio, venivo nel mio chalet* [illegible] *Mezzomerico. Poi* [illegible] *giorno* [illegible] *visto una partita dei locali ed ho scoperto una faccia* [illegible] *pianeta calcio che non co*[illegible]*: quella dilettantistica*».

Roberto Eynard

Zorzetto il tappabuchi finirà anche portiere?

SAVONA — Non [illegible] certamente un periodo tranquillo per Oliviero Zorzetto, [illegible] anni, terzino - mediano - [illegible] - libero del Savona.

Secondo Piero Cucchi, allenatore poi sostituito con Ezio Caboni, doveva [illegible] il terzi[illegible] di spinta della squadra. Un brutto infortunio a Enzo (partita di Coppa Italia contro l'Imperia) privò però il Savona del mediano titolare. [illegible] chi, se [illegible] Zorzetto, [illegible] il più adatto [illegible] ricoprire questo ruolo? Detto fatto, Zorzetto ha giocato tutta la prima parte di stagione a centrocampo.

L'arrivo [illegible] Caboni ha nuovamente rivoluzionato le cose. C'era bisogno, nella [illegible] nevralgica, di [illegible] buon cursore, [illegible] uomo che sapesse essere incontrista, disposta [illegible] sacrificio. A Zorzetto fu affidata quindi la maglia n. 8.

Ma le peripezie [illegible] finirono lì. Trasferta [illegible] Civitavecchia dopo l'insuccesso di Grosseto. Caboni ha sentito il bisogno di cambiare qualche [illegible] [illegible] difesa, [illegible] ha pensato subito al buon Oliviero come battitore libero. Un breve esperimento durante la partita di metà settimana [illegible] poi esordio a Civitavecchia, [illegible] spalle della difesa. A [illegible] di un infortunio [illegible] Scannerini, Caboni è [illegible] però costretto a far entrare Parente [illegible] libero, spostando il solito Zor[illegible] nel ruolo di terzino.

Sandro Chiaramonti

Cattedra per Benedetto dopo 40 anni di calcio

Lo sostituì nel Toro

TORINO — *Ottimo giocatore* [illegible] *passato (raggiunse ottimi livelli) ed* [illegible] *apprezzato tecnico, Giovanni Benedetto* [illegible] *conosciuto come un profondo conoscitore della «materia». Quarant'anni vissuti nel mondo del calcio.*

Cresciuto nei «Balon Boys» del Torino, la famosa scuola che sfornò numerosi campioni prima dell'ultima guerra, nel 1946, con i ragazzi granata, tra i quali Gandolfi, Biglino, Golin, Pasero, Florio, Carello e Corgiat, partecipa al torneo internazionale [illegible] *Ginevra e viene premiato come migliore giocatore.*

Nel 1948 la società granata [illegible] *cede in prestito al Nova*[illegible] *viene sostituito, quale rincalzo* [illegible] *Ballarin* [illegible] *Maroso, dal casalese Operto, che perirà pochi mesi dopo nel disastro* [illegible] *Superga. Benedetto rimane tre anni con gli* [illegible] *zurri novaresi, arrivando alla serie A, dopo è ceduto al Vicenza («B») e vi rimane solo due anni, in quanto è impiegato alla Fiat (lavoro mai abbandonato) e* [illegible] *gli* [illegible] *più possibile ottenere permessi. Passa così alla* [illegible]

Come allenatore inizia nel 60/61 al [illegible]

Ora dirige l'Aiac (Associazione italiana allenatori calcio) regionale, dove è stato eletto presidente a riconoscimento della sua professionalità.

Cladinoro Bianco

I viaggi addormentano l'Alessandria

A Pontedera i grigi hanno incasellato [illegible] quarta sconfitta in due mesi

[illegible] — Difficile capire come, dopo [illegible] primo tempo di [illegible] certo livello, [illegible] nella ripresa non [illegible] riuscita [illegible] proseguire il match con il Pontedera con uguale determinazione e sia rimasta, alla fine, sconfitta [illegible] toscani.

Stefano Piccini, 22 anni, ex ternano, al primo anno in maglia grigia, cerca di spiegare l'andamento dell'incontro: «E' stata [illegible] partita equilibrata, il pri[illegible] gol [illegible] Pontedera è giunto [illegible] minuti dopo l'intervallo, quando forse ci eravamo adagiati, [illegible] l'idea che in definitiva, visto [illegible] nel primo tempo non [illegible] riusciti a sfondare, il pareggio ci [illegible] bene».

Invece [illegible] è [illegible] [illegible] i giocatori di Ghio credevano e l'Alessandria [illegible] subito la quarta sconfitta [illegible] trasferta. Un po' [illegible] [illegible] nelle prestazioni [illegible] dei grigi? «In effetti, a Tortona [illegible] La Spezia siamo stati battuti [illegible] raggiunti negli ultimi [illegible] — continua Piccini —, a [illegible] [illegible] scesi [illegible] campo tranquilli per far risultato».

Che cosa [illegible] questa [illegible] nei piani della squadra? [illegible] [illegible] campionato [illegible] [illegible] posti un certo traguardo: lottare per ritornare in C1. Visti gli [illegible] [illegible] esterni, ci [illegible] viene [illegible] [illegible] [illegible] [illegible] domenica, [illegible] pensare [illegible] [illegible] Comunque [illegible] in debito con la fortuna [illegible] due-tre punti in più in classifica non starebbero male».

Spesso il giovane centrocampista grigio si è trovato a contenere nella zona in cui agiva Piccotti, per cinque anni alessandrino. Come ha visto l'ex di turno? «Piccotti [illegible] dotato di [illegible] [illegible] bagaglio di esperienza che gli permette di guidare bene la sua nuova squadra».

Franco Badolato

PRIMA CATEGORIA IN PIEMONTE — Risultati, classifiche e commenti

GIRONE A — Il presidente Ugazio non si dà pace

Galliate, pari iellato

GALLIATE — *«Non c'è niente da fare. Qui bisogna ricorrere a qualcuno capace di esorcizzare il campo»*. Questo il commento del presidente del Galliate, il dentista Ugazio, al termine della gara che i suoi «*galletti*» hanno pareggiato di fronte alla capolista Ju. Cameri. *«Abbiamo attaccato per 85' su 90'* — continua il presidente rossoblù — *ma c'è voluta un'ora per riuscire a pareggiare e più in là dell'1-1 non siamo riusciti ad andare. Questa è jella bella e buona»*.

In effetti contro i primi della classe il Galliate ha disputato una gran bella partita. Bella ma sfortunata. Infatti Brustio e compagni si sono trovati subito in svantaggio (gol di Ruspa al 6' su azione di calcio d'angolo) e hanno dovuto giocare sempre in salita, cozzando contro la retroguardia camerese.

Gli ospiti — scesi in campo con l'intenzione di puntare al pareggio — hanno avuto la possibilità di giocare in difesa del vantaggio iniziale e quindi in condizioni psicologiche ideali. Hanno sofferto dopo il pareggio, ma, come dice il dott. Ugazio, a salvarli è intervenuta la dea bendata in un paio d'occasioni.

La nona giornata è stata caratterizzata dai pareggi: 6 delle sette gare in programma si sono concluse col medesimo punteggio di 1-1. Solo il Crusinallo (davvero bravo) è stato capace di infrangere la regola ed è andato a vincere sul terreno della Romentinese.

Vincendo il derby delle «*matricole*» i cusiani hanno raggiunto le alte sfere della classifica e potrebbero rivelarsi come protagonisti inattesi in un torneo nel quale le «grandi» procedono a passo lento.

A proposito di «*grandi*», ieri in programma il «big-match»: Romagnano-Baveno. Molti esperti erano dell'avviso che avrebbero vinto i padroni di casa. Invece il Baveno ha dettato legge (almeno nel primo tempo) e avrebbe potuto vincere subito portandosi sul 2-0.

Marcello Sanzo

La Romentinese k.o.

ROMENTINESE-CRUSINALLO 1-2 — **Romentinese**: Magnoni; Ferrari II, Crugnola; Gandini (Magnaghi 75'), Bonassi, Castano; Ferrari I, Garini, Rossi, Frangipane (Boninsegna 46'), Baldi. **Crusinallo**: Minghini; Sansone, Volpe; Pedroni, Gallo, Pinto; Barbieri, Ferri, Oddina, Vigoni, Saglietti. **Arbitro**: Rossi. **Reti**: Oddina al 2', Saglietti al 52' e Rossi al 75'.

BELLINZAGO-SUNESE 1-1 — **Bellinzago**: Peretti; Tampieri, Valentini; Biolchi, Barbero, Canazza; Prandi, Merlini, Steccanelle, Frigo, Marini. **Sunese**: Francione; De Sanctis, Fernini; Tarrabbia, Giavoli, Proni; Sacco, Arrigo, Sacchi I, Frongillo, Sacchi II. **Arbitro**: Moschini. **Reti**: 38' Marini, 65' Sacchi II.

GALLIATE-JU. CAMERI 1-1 — **Galliate**: Bernardini; Belletti, Nominelli (Marielli 60'); Bettio, Rignoni, Kotar; Sette, Cuzzolin, Portoni, Brustio, Gaboardi. **Cameri**: Francia; Fabbris, Lo Presti; Trivi, Ruspa, Testa; Pravato, Barbieri, Bellesso (Puricelli 70'), Orlando, Bertolino (Rocchetta 46'). **Arbitro**: Abbuonardi. **Reti**: Ruspa 6' e Brustio al 61'.

OLIMPIA-CERANO 1-1 — **Olimpia**: Sigismondi; Magnaghi, Cavalli; Butturi, Brustia O., Costa; Maffei, Balci, Tamagni, Brustia M., Giovanni. **Cerano**: Di Folco; Pirolini, Feila; Sarti, Basile, Reghenzani; Roma, Marocchino, Baraldo, Montecalvo, Arrigoni. **Arbitro**: Vigna. **Reti**: Di Giovanni all'8 e Baraldo al 57'.

DORMELLETTO-CARPIGNANO 1-1 — **Dormelletto**: Facchi; Marchisio, Bortolamei; Pelle (80' Brusorio), Rossi, Tosi; Righi, Pattaroni, Riva (75' Peloso), Tagini, Mancuso. **Carpignano**: Casagrande; Canetti, Brunazzi; Pollo, Frassi, Crivoli; Sala, Campanaro, Brusati, Satini, Loddo. **Arbitro**: Giuliano. **Reti**: 21' Bortolamei, 71' Santini.

[illegible] 1-1 — **[illegible]**: Bolardi; Menzaghi, Cappelletti; Gattico, Cristina, Brini; Pradella, Nedalini, Barbieri, Margaroli, Tutimo. **Crevolese**: Piperata; Ferraris, Rondolini; Comola, Chiodin, Consoli; Bionda, Zonca, Boggiani, Oliva, Donati. **Arbitro**: L[illegible] Zonca, Barbieri.

ROMAGNANO-BAVENESE 1-1 — **Romagnano**: Malengo; Bargeri, Iviglia, Renolfi, Manfredda, Cavallazzi, Vicario, Cresa, Bobice, Rossi, Lorenzini. **Bavenese**: Bozzetti, Malacanne, Duvini, Ghirardini, Fulgheri (61' Bartolini), Viotti, Caldarone, Grana, Donghi, Sartorisio, Villa. **[illegible]tro**: Mazzarelli. **Reti**: Villa, 45' Lorenzini.

Classifica: Ju Cameri p. 13; Bavenese, Romagnano 11; Crusinallo 10; Carpignano, Cerano, Olimpia Nov., Sunese 9; Bellinzago, Meina 8; Crecolese, Galliate, Romentinese 7; Dormelletto 6.

GIRONE B — Con il Valdengo salomonico pareggio

A Vigliano tutti contenti

VIGLIANO — *E' finita in parità (1 a 1) tra Tib Vigliano e Fulgor Valdengo. Due paesi confinanti, divisi da una acerrima rivalità, hanno seguito con calore le rispettive squadre, ma l'incidente di rilievo ha turbato la gara. Le squadre in campo hanno dato fondo al loro agonismo, ma alla fine il salomonico risultato ha accontentato tutti.*

Il Vigliano ha iniziato imponendo subito alla partita un ritmo sostenuto. Trovato il gol del vantaggio dopo appena 4' con Conchin, ha dato l'impressione di poter arrotondare facilmente il bottino. Invece, un po' per la bravura del portiere del Valdengo, Rota, «ex» di turno, un po' per l'imprecisione dei suoi attaccanti, non è riuscito a raddoppiare.

Nella ripresa, è venuto fuori il Valdengo, che è riuscito a pareggiare con Perini. Agli ospiti il risultato di parità è sembrato sufficiente, altrettanto al Vigliano, che si è riversato all'attacco in modo un po' confuso.

Al 4' Giuriato ha lanciato in profondità Conchin, che dal limite dell'area ha infilato con un pallonetto all'incrocio dei pali l'incolpevole Rota. Il Valdengo ha replicato al 23' con un gran tiro di Perini, finito

però fuori, di poco, sul fil di palo. Ancora il Vigliano vicino al gol al 26' con un bolide di Marini, parato in tuffo da Rota.

Nella ripresa, dopo un colpo di testa di Fraire, parato a terra da Rota, il Valdengo ha pareggiato con Perini al 54': Francesco Meneghello ha «pescato» Perini al centro dell'area, tutto solo e l'ala [illegible] ha battuto Ghirardelli. Da segnalare all'85' un bell'intervento di Rota, che in uscita ha bloccato Fraire lanciato a rete. Quest'ultimo nell'azione ha riportato un colpo a una gamba e ha dovuto lasciare il posto a Mirabella.

m. al.

Valle Cervo: e sono tre

[illegible] - [illegible] NUS [illegible] — Vallecervo: Ottin; Benedetti II, Ghirardelli; Garella, Calvio, Vaglio Tanet; Seila, Benedetti I (60' Tiboldo), Fasano, Ghigo, Garziero. **Fenis Nus**: Allera; Statti, Pellissier; Nogara, Dugang, Desaymonet; Perruquet I, Della Rausa, Perruquet II, Brunier, Quaglia. [illegible] Trelli. **Reti**: 55' Benedetti I, 75' Garziero, 87' Fasano.

DUFOUR [illegible] - [illegible] DONNAZ 2-3 — Dufour: Ganestrone; Cerutti, Rege; Zandotti, Cerri, Marrari; Botta, Stragiotti, Zanetta, Cantoni (60' Ricotti). **Pont Donnaz**: Beratto; Bondon, Ronc; Vinante (85' Biava), Martinelli, Recchio (54' Pernice); Duval, Nicco, Robino, Trevisan. **Arbitro**: De Ponte. **Reti**: 48' Zanetta, 61' Duval, 71' Botta, 77' e 90' Nicco.

[illegible] - SANT'ORSO GABETTO: 1-0 — Strambinese: Turcato; Francescato, Monte; Faedda, Sarboraria, Bullio (46' Reglianì); Chiarella, Vanore, Cossetto, Ceretto (85' Paravano), Madonire. **[illegible] l'Orso**: Nogara; Mattio, Gaglianone; Villermoz, Cerise, Ariotto; Rami[illegible] Avati (60' Bosonin E.), Lattarul, Bonin, Bosonin F. **Rete**: Cossetto.

[illegible] SAINT-VINCENT - QUARONESE [illegible] — Saint-Vincent: Gallizioli; Vaccaro (85' Milazzo), Susanna; Bonin, Frachey, Lombardini; Lentini, Vasar (70' Tieri), Lavevaz, Obert, Menabreaz. **Quaronese**: Galione; Seitomasi, Barrini; Oro, Conti, Micciche; Frigiolini, Bertoncini, Carmagnola, Villa, Baldo. [illegible]o: [illegible] di Torino. [illegible] 10' su rigore Lentini; 70' Menabreaz.

CHARVENSOD - PRO ROASIO 1-1 — Charvensod: Simonetti; Joux, Orogo; Bonazzi, Bertarini, Comé; Viglecca, Dell'Innocenti (55' Jorio), Capua, Callipari (35' Donato). **Pro [illegible]**: Beglione; Pignatta, Stefani; Peron, Montefermio, Albanese; Monti, Costenaro, Razzano, Bernardi, Vanoli. **Reti**: Costenaro, 65' Donato.

[illegible] - FULGOR [illegible] 1-1 — Vigliano: Ghirardelli; Romagnolo M., Dovana (66' Zanoni); Romagnolo R., Boschetti, Bianchetto; Giuriato, Marino, Conchin, Barbirato, Fraire (65' Mirabella). **Fulgor Valdengo**: Rota; Paschetto, Meneghello G.; Meneghello F., Lava, Brovarone; Perini, Scotti, Coda Cap (88' Bider), Motta, Magaraggia. **Arbitro**: Trichilo. **Reti**: 4' Conchin, 54' Perini.

[illegible] Sandicarsio p. 13; Mares St-Vincent 12; Pro Roasio 11; Charvensod, Quaronese, Strambinese 10; Fenis Nus, Vigliano 9; Fulgor Valdengo 8; Pont Donnaz 7; Dufour, S. Orso Gabetto [illegible] Cervo 5; Quincinettese 2.

GIRONE C — Si è concluso 1-1 il match con l'Eureka

Verolengo, duello in vetta

Doppietto del Santhià

SANTHIA' - VALLORCO 2-0 — **Santhià**: Benatti; Lorenì, Burbello, Loro, Mosca, Manzo; Raisi, Valenza, Gremmo, Mazzi, Venturini. **Vallor[illegible]**: Pella; Tallon, Cavoretto; Gianblanco, Pianatti, Pinarello; Silva, Guglielmetti, Calvo, Bianchi, Scutti. **Arbitro**: La Grotteria. **Reti**: 20' Venturini, 57' Valenza. **Note**: al 9' Silva ha fallito un rigore.

CIRIE' - RIVARA 0-0 — **Ciriè**: Chiatti; Chisari, Bergamino; Mastrogiacomo, Benvenuti, Cruciani; Piersimoni (46' Davico), Zanchi (83' Inserra), Franco, Buggia, Mutta. **Rivara**: Renda; Castiglia, Riorda; Camillo, Nicolai, Roberto; Sansoè, Ferroglio, Greco, D'Agostino (64' Fanoglio), Tamburino. [illegible]o: Negro.

[illegible] - [illegible] SETTIMO 1-1 — **Verolengo**: Massa; Frola, Di Sarno; Verna, Mattiado, Salvemini; Ambrosino, Silano (55' Lo Russo), Albano, [illegible] (80' Bergamasco), Mistura. **Eureka Settimo**: Calla; Sarotto, Beria; Garnero, Stano, De Michele (Ferrari); Filippozzi, Tamagno, Strada, Favero, Gallino. **Arbitro**: Sartore.

CASELLE - RENAULT GASSINO [illegible] — Caselle: Moccia; Ruggiero, Ruggero; Rizzati, Decosmis, Soriente; Cionetti, Galottino, Ferracina, Murtas, Fava [illegible]. **Gassino**: Vendramin; Lusignani, Borgarello; Spilla, Franceschetti, Trunfio; [illegible] Corato, Ravagnani, Abbatantuoni, Serria, Bregolin (Rosso).

CASTELLAMONTE - LA [illegible] — Castellamonte: Cordone; Vicenti, Pellone; Succo, Carbone, Vezzetti; Vessuti, Messina (75' Di Blasio), Pellegrini, Giordano, Marino (36' Ferrara). **La Nolese**: Fortunato; Franciolo, Varagnolo; Leonardi, Data, Ercolin; Margolini, Denaro, Porrovecchio, Aurigemma, Galizia. **Arbitro**: Zavarise. **Reti**: 16' Ercolin (autorete), 19' Aurigemma, 70' Porrovecchio, 77' Giordano, 81' [illegible].

SAN [illegible] - LA CHIVASSO 2-0 — **San [illegible]re**: Pieraci; Piazza G., Macrì; Calvani, Fassari, Iraci (65' Capocchiano); Berruto (55' D'Adamo), Ossola, Meinardi, Piazza B., Biggio. **La Chivasso**: Muzio; Fabbian, Pellegrini; Borello, Ferrari, Portelli; Aleo, Turcato, [illegible] Siena, Sala, Cil[illegible] [illegible]tro: Dichiaro. **Reti**: 75' Meinardi, 84' D'Adamo.

SETTIMO - LIVORNO [illegible] 2-1 — **Settimo**: Varesio; Mariani, Agostaro; Di Mauro, Laudato, Muratori; Cattarello, Benassi, Sonnessa, Crisbaro, De Michele. **Livorno Ferraris**: Bono; Bottamini, Tasinato; Anzola, Faghini, Corgnati; Palmieri, Coronati, Cattiera, Sibona, Bosco.

[illegible] - BORGO TORRAZZA 1-2 — **Rivarolo**: Molino; Santovito, Di Benedetto; Scanavino C. (Negro-Frer), Griglione (Martignano), Sciaciero; Scanavino F., Palmieri, Gazzi, Barby, Brovarone. **Borgo Torraz[illegible]**: Scapinello; Rima, Boschet; Ruocco, Zola, Striglia (Di Nenno); Tappero (Casarsa), Fiorentini, Veneziano, Argentesi, Ciarnelli. **Arbitro**: Ze[illegible]. **Reti**: 18' Veneziano, 37' Di Benedetto, [illegible] Boschet.

[illegible] Eureka Settimo p. 14; Santhià, Verolengo 13; La Chivasso, La Nolese, S. Mauro 11; Renault Gassino 10; Caselle, Rivarolese, Settimo [illegible] Rivara 8; Borgotorrazza, Castellamonte, Ciriè 6; Livorno Ferraris [illegible] Vallorco 3.

GIRONE D — Il Lascaris liquida il Victoria Ivest

Crivellari nuovo bomber

Il Meroni non perdona

MERONI CASCINE [illegible] - [illegible] — Meroni Cascine [illegible]: Gusico, Ghio, Cappelletto, Di Falco, Neirotti, Cornacchia, Lo Sciuto, Malcangi, Strazzo (69' D'Arrigo), Morgano (65' Muzzupappa), Falbo. [illegible] Scaizo, Foradini (46' Marino), Scandella, D'Ambrosio, Greco, Parmigiani, Crosasso, Castagno, Di Leva, Beccaris, Barbaro. **Rete**: 45' Falbo. **Arbitro**: Terranova.

[illegible] - [illegible] 1-1 — Amatori: De Angelis, Zancanaro, Verducci, Morrone (72' espulso), Nerani, Barolo, Costa, marione, Todaro, Villaverde, Russo. [illegible] De Giorgis, Cadelano, Peissero, Assetta, La Torre, Tua, Ventura, Zerbonia, Neroni, Caffo, Perotto. **Reti**: [illegible] Russo, 65' Zerbonia su rigore. **Arbitro**: Rodin.

LUCENTO - [illegible] BEINASCO 0-0 — Lucento: Farruggia, Santamaria, Bongiovanni, Conte (30' Vario), Bertolini, Simone, Salvato, Casagrande, Jazzi F., Durante, Calabrese. [illegible]: Garetto, Rinaldi (70' espulso), Gatta, Alderuccio (36' Fossi), Maniero, Romussi, Perretti, Enrione, Racca, Lucchi, Simiale (80' Padone).

[illegible] - VICTORIA IVEST [illegible] — Lascaris: Poletti, Gibin, Cavicchioli, Cerosio, Andriani, Memeo, Pontremoli, Pierluigi, Crivellari, Mancini, Beltramo. [illegible] **Ivest**: Bertonelli, Vocale, Modafferi, Veronese, Ristoldo, Conglonti, Toscilini (73' [illegible] Dio), Lambiase, Bovolenta, Notario, Doglioli. **Reti**: 59' Crivellari. **Arbitro**: Bonelli.

LANCIA - GRUGLIASCO 1-1 — Lancia: Roscio, Carlotto, Asinari, Fornaresio, Abbena, Modenese, Pinchera, Taraglio, Ferrario, Jacolino, Afferrato. **Grugliasco**: Pavia, Brunetti, Gaeta, Giorgio, Scarpelli, Carpentieri, Mancin, Falcetto, Nicosia, Ferranti, Ricolta.

[illegible] AURORA - [illegible] CHICCO D'ORO 1-1 — Venaria Aurora: Monticone, Castagneris, Nitti (65' Riverso), Sette, Serta, Nocca, Ricciardi, Picatti (54' Mercadante), Vacca, Mesinari, Chiricò. **Ni[illegible] Chicco D'oro**: Rubicondo, Solla, Spada, Marotta, Taurisano, Valeriano, Fresia (46' Brescia), [illegible] Gallo, Misilmeri, Favale (57' Russano), Migliorini. **Reti**: 26' e 46' Misilmeri, 50' Taurisano (autorete), [illegible] Brescia. **Arbitro**: Bergamo.

PRO COLLEGNO [illegible] - SIX [illegible] 1-2 — Pro Collegno Collegnese: Frassati, Pitton, Maioni, Milanello, Falcone, Lanzoni, Salvatore, Lorenzoni, Roncon, Cavallo, Magrì (75' Rondinone). [illegible] **Santena**: Guarise (46' Camposap), Boscolo, Fava, Zaffarano, Omizzolo, Moschini, Burzio, Veneziano, Pasqua, Sinopoli, Siciliano (82' Genova).

CONDOVE - ORIONEVALLETTE 2-2 — Condove: Cullino, Martin, Agostini P.L., Versino, Listelli, Agostini A., Vanara (75' Arca), Jannon (65' Boi), Romagnino, Vercellino, Dossena (87' espulso). **Orionevallet[illegible]**: Di Pierro, Lancione, Cracas, Di Giacomo, Garbin, Piccirillo, Battista, la Terra, Amano (86' espulso), Zancanaro, Monopoli. **Reti**: 5' Piccirillo, 17' Romagnino, [illegible] Monopoli, 80' Boi. **Arbitro**: Ricciliano.

[illegible]ca: Meroni C. Vica p. 15; Santenese 13; Corsica Beinasco, Lucento, Nichelino, Orionevallette 11; Lascaris 10; Condove, Pro Collegno [illegible] Susa 8; Almese, Amatori, Grugliasco, Lancia 6; Venarie Aurora, Victoria Ivest 5.

Trascinato da [illegible] favoloso Crivellari, un ragazzo [illegible] 19 anni che [illegible] a rete da ogni posizione con entrambi i piedi, il Lascaris ha superato il validissimo Victoria Ivest affacciandosi con merito ai vertici della classifica. Il centravanti bianconero, da tempo corteggiato da società di serie superiore, ha realizzato la re[illegible] della vittoria e colpito due pali a portiere battuto.

«E' il nostro fiore all'occhiello — ha commentato il presidente Francesco Trabucco — *come lo sono i tanti giovani, circa i due terzi della squadra, che in questa stagione militano in 1ª categoria»*.

Creatore del nuovo corso del sodalizio pianezzese, Trabucco in quattro [illegible] di gestione, sostenuto dall'ormai leggendario presidente onorario geom. Lelio Bettini e coadiuvato [illegible] ottimi dirigenti tra cui Giuseppe Sagunto, ha rivitalizzato il Lascaris trasformandolo [illegible] [illegible] vivaio di promesse.

Oggi all'ombra del G.B. bianconero di provincia giocano [illegible] atleti divisi in 9 squadre, il nel settore giovanile.

«Lavorare per una società così seria e ben organizzata — dice l'allenatore dei dilettanti Franco Mattalia — *è [illegible] piacere e [illegible] privilegio. Agli allenamenti non manca mai nessuno e i risultati positivi della domenica ne sono la logica conseguenza.*

José Leva

PRIMA CATEGORIA — Risultati, classifiche e commenti

GIRONE E — Contro il Vigone terzo risultato utile consecutivo: 2-2

Corneliano, la crisi è superata

CORNELIANO D'ALBA — Per l'undici dei Roeri la crisi è davvero superata: dopo cinque sconfitte nelle prime sei giornate ieri il Corneliano ha ottenuto con il Vigone il [illegible] risultato utile consecutivo, compiendo un altro passo avanti in classifica. L'incontro con i torinesi si è concluso sul 2 a 2 (dopo un inizio alla grande) complici due sfortunate autoreti del libero Aloi.

Il rilancio della squadra dei Roeri è coinciso con [illegible] sostituzione di Reginaldo Pilzer [illegible] Gianni Breviario (ex giocatore della Roma) alla guida della compagine.

La società era partita [illegible] grandi ambizioni: modificata quasi per intero la formazione dello scorso campionato, [illegible] va ingaggiato giocatori provenienti dalla promozione e dall'eccellenza per allestire [illegible] formazione altamente competitiva. Dall'Albese erano arrivati Sarullo, Berrino [illegible] Carena, dal Bra Viberti, Pregliasco (poco utilizzato perché infortunato) e Giordana, dalla Sommarivese Sandri [illegible] dalla Vaelo Mondovì Lingua, che nelle ultime due stagioni ave[illegible] realizzato 27 reti.

Uno squadrone insomma, che tecnici [illegible] giocatori unanimemente indicavano come una delle maggiori favorite del girone per la promozione. Ma qualcosa non ha funzionato — dice il dirigente Francesco Taricco —. Alcuni giocatori hanno deluso le aspettative, altri hanno avuto problemi di inserimento [illegible] così da grandi favoriti della vigilia ci siamo trovati ultimi in classifica a lottare per non retrocedere, come lo [illegible] anno.

A dire il vero la promozione non era il nostro obbiettivo — continua Taricco —; puntavamo sì a recitare [illegible] ruolo di protagonista [illegible] non con ambizioni di passare nella categoria superiore. In fondo noi siamo un gruppo [illegible] amici partiti per il calcio che ogni anno spende [illegible] po' di soldi per la squadra del paese, [illegible] la promozione richiede un'altra struttura societaria. Comunque [illegible] far bella figura ci tenevamo. Ora, dopo il cambio di allenatore, la squadra sembra essersi ripresa anche [illegible] [illegible] abbiamo ancora risolto tutti i nostri problemi — aggiunge Taricco —. Ad esempio in casa [illegible] riusciamo ad esprimerci al meglio, colpa anche del terreno di gioco piccolo che ci impedisce di sviluppare certi schemi di gioco, di esprimerci secondo [illegible] nostre reali possibilità».

Il Corneliano comunque punta a concludere [illegible] campionato tra le prime sei e di raccogliere almeno in parte quelle soddisfazioni che sono mancate disputando un girone [illegible] ritorno alla grande. «Un modo dignitoso per chiudere [illegible] stagione iniziata male — conclude Taricco — [illegible] per ripagare il nuovo sponsor della società (di cui è presidente Roberto Ronchi), la C.M.T.I. di Castagnito dell'appoggio offerto alla squadra».

Con questi propositi, dunque, il Corneliano si prepara ad affrontare il resto del campionato di prima categoria che domenica prossima lo vedrà impegnato sul difficile campo della capolista Villafranca.

Pier Paolo Luciano

Vinovo, un solo acuto

VINOVO-PIOSSASCO 1-0 — Vinovo: Saracano; Vincenzutto, D'Amico; Rivaro, Canavese, Rizzo; Montante, Auricchio, Agoni, Berardo, [illegible] (Gobetti 80'). **Piossasco:** Marco; Merlin, Petazzi (Lombardo 46'); Acossato, Giuliano (Arluso 46'), Russo; Iosa, Albanini, Scrufari, Palermo, Tamburini. **Rete:** Berardo al 30'. Arbitro: Anselmo di Asti.

[illegible] MONDOVI'-SALUZZO 3-0 — Valeo Mondovì: Varcellone; Randazzo, Viale; Biangetti, Cappai, Torazza; Balocco, Gallone, Abate, Murgia, De Angelis. **Saluzzo:** Genovese; Bosio, Crevero; Lehman, Rinaudo, Gallo; Cirla I, Cirla II, Selmandi, Oliva, Franco. **Reti:** Torazza (rigore) [illegible] 40', Viale 80' e Gallone al 75'.

NARZOLESE-ATLETICO PINEROLO 1-1 — Narzolese: Rossi; Falco, Massimino; Mazzola, Gonella, Morra; Borza, Damilano, Abrate, Borio, Mordino (Dogliani 65'). **Atletico Pinerolo:** Benenati; Giordano, Savino; Olivero, La Spina, Di Matteo; Paternò, Gilli, Pitsaliz, Antonaccio, Polzella. **Reti:** Morra al 42', [illegible] 81'.

PRO DRONERO-VILLAFRANCA 0-1 — Pro Dronero: Bellardo; Lerda, Mandrile; Oberto I, Morello II, Raina; Viale (Brignone 46'), Cavallo (Leonino 70'), Bruna, Margaria, Morello I. **Villafranca:** D'Attilia; Maino, Girardello; Gaffiona, [illegible] Pietro, Luciano; Caramellino (Milanesio 60'), Crepaldi, Musso, Brignolo, Condello. [illegible]**te:** Caramellino al 24'.

[illegible] **1-0 — Perosa:** Olivero; Lovera (Bruno 46'), Ciot; Pisanu, Pronelli, Barbato; Genchi, Santoro, Ferrero (Micol 70'), Fessi, Morganti. **Boves:** Penazzolo; Pesce, Lovera; Armando, Giugliano; Rancurello, Dutto, Consolino, Cabarello. **Rete:** Fessi [illegible] 67', Arbitro: Segnan di Torino.

BARGE GALFER-ACAJA FOSSANO 1-3 — Barge: Musco; Matilo, Lomi; Cattozzi, Zaino I, Borgna; Ceri, Bourchet (Priotto 46'), Coalova, Fervier, Collino. **Acaja Fossano:** Sacale; Zorniotti, Operti; Manfredi, Teso, Ramonda; Marchisone, Gianoglio, [illegible] Pietro, Ghillardi, Capra. **Reti:** Ramonda al 55' [illegible] al 70', Ghillardi [illegible] 67' [illegible] Collino all'85'

CORNELIANO-VIGONE 2-2 — Corneliano: Berrino; Pace, Giordana; Sandri, Rosso (Tagliano 75'), Aloi; Carena, Viberti, Lingua, Sarullo, Pezzuto (Capello 5'). **Vigone:** Savino; Druetta, Belforte; Costamagna, G. Marchisio, F. Marchisio; Lamanna, Noce, Franzè, Gili, M. Marchisio. [illegible] Sarullo [illegible] 15', autoreti di Aloi [illegible] 20' [illegible] 30' Giordana [illegible] 74'.

Classifica: Valeo, Villafranca p. 12; Narzolese, Pro Dronero 11; Acaya, Saluzzo 10; Perosa 9; Bovesa, Vigone 8; Barge 7; Atletico Pinerolo, Corneliano, Vinovo 6; Piossasco 4.

GIRONE F — Di Borio la rete che ha [illegible] a terra il Comollo di Novi

L'Ozzano sempre più in alto

OZZANO — Secondo in classifica con 12 punti, l'Ozzano non nasconde l'ambizione di una qualificazione finale nel girone F di Prima categoria. Ieri ha superato i novesi del Sergio Comollo per 1-0, gol messo a segno al 70' [illegible] centravanti Borio, di testa, [illegible] corta respinta del portiere Albanese.

I rossoblù locali erano già andati [illegible] rete al 44' con Marinone, ma l'arbitro Ferrero ha annullato per un fallo dello stesso giocatore. *«Nella ripresa abbiamo avuto 6-7 occasioni* — commenta Renzo Nicora, da [illegible] anni dirigente dell'Ozzano — *ma non siamo riusciti [illegible] rimpinguare il bottino. Sinora l'Ozzano per la esiguità del rettangolo di gioco, ha saputo meglio esprimersi fuori casa dove ha collezionato vittorie e pareggi».*

«Quando giochiamo fra le mura amiche — aggiunge il presidente Secondo Tracino — *finiamo per subire l'attacco dell'avversario».*

Capitan Marinone, 27 anni, [illegible] il punto di forza dei rossoblù. *«Ha giocato nelle giovanili dell'Ozzano dall'età di 13-14 anni* — sottolinea compiaciuto [illegible] vicepresidente Piero Bonelli — *e dopo un'esperienza nei ragazzi dell'Inter, è tornato in paese (dove vive) ed è re[illegible]*

gista e uomo d'ordine in difesa».

«Villanova, Redoglia, Bellero — aggiunge l'altro vicepresidente Bruno Falotti — *danno sicurezza ai compagni di gioco».*

A completare l'assetto della squadra il club si è assicurato Opezzo [illegible] Caresana, Musso [illegible] Cerrato dal Torretta Santa Caterina di Asti, Rustico dalla Valenzana, Giovenco dal Casale.

«Il pubblico non è però sempre così numeroso come meriteremmo — sottolineano gli accompagnatori Piero Castagnone e Piero Tracino — *è difficile riuscire [illegible] coagulare entusiasmo, [illegible] i fedelissimi non mancano».* L'Ozzano è allenato da Piergiuseppe Micco, ex giocatore locale degli anni '60-'65, successivamente in forza alla squadra giovanile del Casale e nel passato trainer della Caresana. Lo affianca come collaboratore Luciano Bombonato, ex rossoblù.

«Quest'anno abbiamo ripre[illegible] con i pulcini — dice Sergio Foglino responsabile del settore — *ogni martedì [illegible] giovedì alleniamo questi ragazzini (9-11 anni) che arrivano in palestra con i genitori [illegible] provengono [illegible] Rosignano, Ottiglio, Madonnina [illegible] Serralunga, Casorso oltre che da Ozzano. In attesa della disputa [illegible] campionato, in primavera, li impegniamo in [illegible] torneo del Csi. Sono [illegible] speranze del domani».*

Gianluigi Perassi

Balzolese «corsara»

SANTOSTEFANESE-BALZOLESE 0 a 3 — Santostefanese: Vola; Cane, Icardi; Poggio, Obice, Garbarino; Stella, Cocito, Bergamasco, Gonella, Terzolo. **Balzolese:** Azzalin; Torriano, Martinotti; Stoppa, Pozzolo, Coppo; Debandi, Spampinato, Ceri (85' Bardelli), Mignone (75' Marafin), Traxino. **Reti:** 44' Ceri; 62' Ceri; 85' Stoppa.

[illegible] **[illegible] 1 a 0 — Asca Galimberti:** Morbelli; Montin (77' De Filippi), Bollattieri; Sisi, Inversi, Oini (73' De Biasi); Beltrame, Maestri, Guerci, Gerace, D'Angelo. **Cascinagrossa:** Miraglia; Zunino, Legnaro; Tacchino, Cartasegna, Vendramin; Minoldo (75' Daglio), Di Stefano (75' De Bianchi), Calvio, Francolin, Raviola. **Arbitro:** Puglia. [illegible] 52' Gerace.

QUATTORDIO-COSTIGLIOLE 3 [illegible] 1 — Quattordio: Balferini; Burbello, Sciscio; Musso, Carrà, Vannicola; Sacco, Poggio (70'Brusasco), Polato, Spandonaro (85' Vecchia), Gemma. **Costigliole:** Ruffa; Tiri, Murador; Pi[illegible]o (85' Marinelli), Gobbo (60' Loffredo); Spezziale, Marcon, Tosetti, Amatuzzo, Ingrasci, Scola. **Arbitro:** Territo. **Reti:** 15' Gemma; [illegible] Polato; 37' Vannicola; 44' Scola.

[illegible] **2 [illegible] 1 — [illegible] Sala;** Mariannini, Serramondi; Palazzetti; Vergendo (46' Beretta), Ferrari; Pinato, Casalo[illegible] Vercelli (60' Mombelli), Rosas, Avonda. **Felizzano:** Baretta; Bello, Evangelisti (46' Cacciatori); Moretto, Berta, Traversa; Ferraro, Mignosi, Varchi (70'Campisi), Massuelli, Grasso. **Reti:** 50' Ferrari; 70' Rosas.

SANDAMIANESE-GAVIESE 0 [illegible] 1 — Sandamianese: Cauda (46' Masoero); Matese, Veraldo; Garri, Porro, Cheula; Novo, Passuello, Barrocu, Sarullo (46' Confessore), Concari. **Gaviese:** Cantore; Focante, Molto; Zilio, Berso, [illegible]lo; Traverso, Manfredi, De Negri, Chiapuzzi, Tegon. **Rete:** 77' Chiapuzzi.

OZZANO-[illegible] COMOLLO 1 a [illegible] — Ozzano: Musso; Villanova, Opezzo; Marinone, Cerrato, Guerrato; Rustico, Peruzzo, [illegible] (82' Redoglia), Lorenzini (72'Bellero), Giovenco. **Sergio Comollo:** Albanese I; Lovati, Sacco; Ciampi, Albanese II, Pantalini (75' Parodi), Lorenzon, Borghello, Vignola, Balardi, Lanza. **Arbitro:** Ferrero. **Rete:** 70' Borio.

[illegible] **GIULIANO NUOVO 1 [illegible] 1 — Spinettese:** Guzzon; Pirrone, Legnaro; Massone, Zottarelli, Parodi, Scaletta, Maini, Caneva, Schiavini, Vecchio. **San Giuliano Nuovo:** Mazzola; Rossini (27' Zucca), Colla; Galardini, Robotti, Bruschetta (78' Massobrio); Bottino, Rolando, Bozza, Mantovani, Baghino. **Reti:** 73' Rossini; 85' Parodi.

Classifica: Quattordio p. 13; Balzolese, Ozzano 12; Spinettese 11; Monferrato 10; Gaviese, [illegible] Giuliano Nuovo 9; Felizzano, S. Comollo 8; Asca Galimberti, Costigliolese, Sandamianese 7; Cascinagrossa 6; Santostefanese 5.

LA SECONDA

[illegible] **A:** Briga-Domodossola 0-0, Viscontea-Cristinese 1-2, Fondotoce-C.T.P. Intra 0-1, Montecrestese-Gargallo 0-1, Mercurago-Lesa 3-0; Sazzese-Nebbiunese 2-1; Pievese-S. Maurizio 2-1

Classifica: Domodossola punti 12, Briga, C.T.P. Intra, Fondotoce, Mercurago, Viscontea e Sazzese 10; Cristinese [illegible] Montecreste[illegible] [illegible] Pievese 8; Nebbiunese 7; Gargallo e [illegible]. Maurizio 6; Lesa [illegible]

[illegible] **B:** Bogogno-Granozzese 2-2; Borgolavezzaro-Maranese 1-0; Casalvolone-Ghemmese 1-1; Pernatese-Cavaglio 1-1; Fontanetese-Varalpombiese 1-1; Pombiese-Vespolate 1-1; Villaggio Dalmazia-Sanmartinese 1-0.

Classifica: Cavaglio punti 13; Granozzese, Casalvolone, Mara[illegible] e Varalpombiese 11; Borgolavezzano 10, Ghemmese, Pombiese [illegible] Pernatese [illegible] Bogogno, Fontanettese, Vespolate e Villaggio Dalmazia 7; Sanmartinese [illegible].

GIRONE C: Pray-Lessona 1-0; Verrone Mob. L.-Crevacuore 1-0; Pettinengo-La Cervo 3-5; Occhieppese-Cavaglià 3-1; Massazza-Spolina 1-0; Valdengo-Mossese 0-0; Villaggio Lamarmora-Salussola 1-3.

Classifica: Pray, Valdengo [illegible] Verrone Mob. L. punti 11; Crevacuore, La Cervo, Occhieppese, Mossese e Salussola 10; Villaggio Lamarmora 8; Cavaglià e Spolina 7; Massazza 6; Pettinengo 4; Lessona 3.

GIRONE [illegible] Coumba Freide-Anpi Elter 1-3; Mongexcarbo-Arnad 1-1; Bellavista-St. Pierre 5-1; Verrès-Borgofranco 3-1; Châtillon-Gressan 2-0; Issogne-St. Christophe 0-1; Quart-Sarre Chesallet 0-6.

Classifica: St. Christophe punti 14; Châtillon 13, Bellavista 12; Sarre Chesallet 11; Anpi Elter e Mongexcarbo 10; Borgofranco, St. Pierre e Verrès 9; Gressan [illegible] Issogne 7; Arnad 6; Coumba Freide 5; Quart 1

GIRONE E: Alicese-Fontanettese 0-0; Atletico Vercelli-Borgodalese 3-1; Bianzè-Tronzanese 1-1; Ponderanese-Caresanese 2-1; Pro Palazzolo-Piemonte Sport 2-0; Saluggese-Popolo 1-2; Villata-Ronzonese 3-4.

Classifica: Tronzanese punti 15; Pro Palazzolo [illegible] Ronzonese 14; Popolo 13; Fontanettese 11; Bianzè 10; Caresanese 9, Atletico Vercelli, Alicese [illegible] Piemonte Sport 7, Villata 5; Borgodalese e Ponderanese 4; Saluggese [illegible].

[illegible] **F:** Bertol, Villanova-Caluso 2-1; Rivarossese-Busanese 3-1; Forno-Locana 1-0; Tonenghese-Palazzo 0-1, Piverone-Sangiustese 1-1; Rodallese-Tecnocalcio 1-1; San Giorgio Can.-Soveco Esperanza 2-1

Classifica: Sangiustese punti 13; Tecnocalcio 12; Rodallese 11, Bert. Villanova e Forno 10; S. Giorgio Can. [illegible], Palazzo e Tonenghe[illegible] [illegible] Caluso, Locana, Rivarossese [illegible] Soveco Esperanza 7; Busane[illegible] 6, Piverone [illegible].

[illegible] **G:** Rivoli Rivolese-Giaveno 1-2; Borgo S. Remo-Pro Ca[illegible] Vica 0-2; Druentina-Bussoleno 0-0; Borgonese-Caselette 0-0; Coazze-Pozzostrada 2-2; Paradiso L.R.-Pianezza 0-2; Venaus Mant. Susa-Universalcase BN Rosta 0-0

Classifica: Borgonese, Coazze e Pozzostrada punti 13, Bussoleno 12; Druentina 10; Paradiso L.R., Rivoli Rivolese [illegible] Venaus M[illegible] 9; Giaveno [illegible] Pianezza, Pro Cascine Vica [illegible] Universalcase BN Rosta 7; Caselette 7

GIRONE H: Trofarello-Airaschese 0-1, La Loggia-Autoric. Amatori 2-1; B.F. Cambiano-Luserna 2-2; Borgo Mercato-Volvera 2-0; Candiolo-Crociera 1-0; Rivalta-Cumiana 1-0; Social C.T.O.-Villar Perosa 2-1.

Classifica: Social C.T.O. punti 17; Candiolo 16; Luserna 13; Rivalta 10, Autoric. Amatori; B.F. Cambiano, Crociera, Trofarello e Villar Perosa [illegible] Airaschese 8; Cumiana 6; Borgo Mercato e La Loggia 5; Volvera 1.

[illegible] **I:** Amicizia-V. Maroso Corisone 3-1; Giardin Palatino-Ardor S. Francesco 0-0; Atletico Fortino-Pianese 5-1; Brandizzo-Mondialpol 0-1; Chivassese-Real S. Benigno 2-0; Montanaro-Devesi 3-0; Subalpina-Leini 1-2

Classifica: Mondialpol [illegible] Montanaro punti 14; Chivassese 12; Atletico Fortino [illegible] Real [illegible]. Benigno 11; Ardor S. Francesco e Leini 9, Amicizia Brandizzo e Subalpina 7; Devesi e Giardin Palatino 6; Pianese 5; V. Maroso Corisone 4.

[illegible] **L:** Pilonetto-A. Picchi 3-1; Aux. Valdocco-Junior Nellese 2-3; Junior M. Testona-Barracuda F. 0-0; Bogino V. Nuovo-S. Giorgio To 1-3; Loescher-G.A.R. 0-1; Rifugio d'la Góba-Mirafl. Carrozz. Ruiz 0-2; Pino Maina B.L.-Spartalamet 2-3

Classifica: Junior [illegible]. Testona punti 16; Pilonetto 14; G.A.R. 13, [illegible] [illegible] S. Giorgio To 11; A. Picchi [illegible] Spartalamet 10; Rifugio d'la [illegible] e Bogino V. Nuovo 8; Mirafl. Carrozz. Ruiz e Pino Maina B.L. 6; Aux. Valdocco 4; Junior Nellese [illegible].

[illegible] **M:** Belnette-Savigliano 81 1-1; Calcist. Dilett. Verzuolo-Robilante 2-2; Clavesanese-Cavallermaggiore 4-0; Cuneo Saetta-Scarnafigi 2-0; FF.GG. Cuneo-Marene 2-1; Moretta-Manta 2-1; Pedona-Garessio 1-1.

Classifica: Clavesanese punti 15; Calc. Dilett. Verzuolo, Cuneo Saetta e Moretta 13; Robilante 11; Cavallermaggiore e Garessio 10; Belnette, FF.GG. Cuneo e Savigliano 81 8; Pedona 5; Manta, Mare[illegible] e Scarnafigi 4.

GIRONE N: Bassignana-Sale 1-2; Fresonara-Canelli 0-2; Cantalupo-Mandrogne 0-2; Nicese-Cassine 2-2; Paderna Termobagni-Don Bosco [illegible] 1-0; S. Giuliano Vecchio-Luese [illegible]; Val. Mazzola At.-Picvera 4-3.

[illegible] Bassignana punti 14; Canelli [illegible] Luese 13; Mandrogne 11; Don Bosco At. 10; Cantalupo e Fresonara 9; Sale 7; Paderna Termobagni 8; V. Mazzola At., Nicese e S. Giuliano Vecchio [illegible] Piovera e Cassine [illegible].

Presidente... fuori uso

La Commissione disciplinare della Lega dopo l'esito del dibattimento seguito all'atto disposto dall'ufficio [illegible] inchiesta a carico del Devesi e [illegible] suo presidente Luigi Umoretto, con l'accusa di illecito sportivo [illegible]: *«L'Umoretto è stato imputato per avere compiuto atti diretti [illegible] alterare lo svolgimento ed il risultato della gara Rossana Cirié-Subalpina (campionato 3ª categoria) del 30-5-1982, con offerta ai giocatori della società Rossana Cirié di un premio in denaro, in caso di risultato utile contro la Subalpina».*

[illegible] tratta dell'ultima gara di campionato e il Devesi era [illegible] pari punti con la Subalpina in testa alla classifica. Sentite [illegible] testimonianze, giocatori, dirigenti e [illegible] stesso arbitro che diresse la gara, la commissione ha tramutato l'accusa di illecito sportivo, in comportamento non regolamentare [illegible] in base all'art. 1 R.D. ha inflitto [illegible] Luigi Umoretto l'inibizione a ricoprire cariche federali, sociali [illegible] a svolgere ogni attività sportiva sino al 30-6-1983; e alla U.S. Devesi a titolo di responsabilità diretta, la penalizzazione di due punti in classifica da scontarsi nel campionato in corso.

Cladinoro [illegible]

Audi 100

Con la più [redacted] resistenza all'aria (Cx 0,30)
la nuova Audi 100 [redacted] vettura di serie più aerodinamica del mondo
e deve a questo suo primato
una eccezionale silenziosità e bassi consumi

Nella gamma della nuova Audi 100, quattro motorizzazioni:
4 cilindri di 1800cmc e 75CV (165kmh, 14km/l [redacted] 120 orari)
5 cilindri di 1900cmc [redacted] 100CV (176kmh, 13,7km/l ai 120 orari)
[redacted] cilindri di 2200cmc [redacted] 136CV (200kmh, 12,7km/l ai 120 orari)
5 cilindri Diesel di 2000cmc e 70CV (155kmh, 13,5km/l ai 120 orari)

[redacted] punti di Vendita e Assistenza in Italia.
Vedere negli elenchi telefonici alla seconda di copertina
[redacted] nelle pagine Gialle alla voce Automobili.

Audi all'avanguardia della tecnica.

[redacted] Gruppo Volkswagen

oroscopo di domani

di Raffaella Girardo

ARIETE (21 marzo - 20 aprile)
State all■ poiché gli influssi negativi colpiranno soprattutto i vostri ■■■■ danneggiando ■ ■■■■ situazione economica: un po' di parsimonia sarà necessaria in questo periodo! La presenza di Venere stimolerà nuove avventure sentimentali.

TORO (21 aprile - 21 maggio)
Venere, il pianeta dell'amore, ■■■■ ■■■ lezza, dall'intelligenza entrerà nel ■■■ segno stimolando le vostre doti migliori e permettendovi ■ godere ■ soddisfacenti storie sentimentali. Buone le relazioni anche ■■ i coniugi. Il ■■■■ ■■■■■■ senza intoppi.

GEMELLI (22 maggio - 21 giugno)
■■■■ ■■ influssi astrali di cui disporrete in giornata. Vi avvantaggeranno ■■ nel lavoro sia negli interessi. Buona ■■■ che la vita sentimentale: per taluni è previsto un matrimonio e ■■■ un legame ■■■ ■■■ persona importante

CANCRO (22 giugno - 22 luglio)
L'influsso e■ p■■■■■ di Giove vi saranno particolarmente ■■■■■■■ soprattutto in campo l■■■■■■■. Riceverete ■■■■■ positive ■■■ cambiamenti validi che dovrete prendere in seria considerazione. Venere vi sarà, ■■■■■, favorevole in amore.

■■■■■■ (23 luglio - 22 agosto)
L'influsso negativo della Luna vi danneggerà ■■■ momentaneamente: già nel corso ■■■ giornata sarete avvantaggiati ■■ Mercurio negli affari che, essendovi particolarmente favorevole, vi permetterà di ■■■■ ■■■■■ entrate in denaro.

VERGINE (23 agosto - 22 sett.)
La giornata si preannuncia favorevole per quanto ■■■■■■■ le entrate in denaro e ■■■ gli affari in generale. Qualche contrasto o litigio in famiglia oltre a piccoli disturbi ■ salute ■■■ non dovranno, però, allarmarvi. Sappiatevi temperare il partner solo se è veramente sincero.

■■■■■■■■ (23 sett. - 22 ott.)
La Luna vi sarà negativa soprattutto ■■■■ iniziative di lavoro ma non è il caso ■ disperarsi, presto, infatti, ■■■■■ ■ Mercurio vi ■■■■■■■■ maggiormente propizi e tuttavia risolverà in meglio, anche ■ questioni più ■■■■■■■■■.

■■■■■■■■■■ (23 ott. - 22 nov.)
■■■■■ negativi vi ■■■■■■■ insoddisfatti soprattutto nel lavoro. Nonostante cattiverie che vi verranno fatte per invidia riuscirete comunque ■■ accattivarvi ■ simpatie dei superiori. Questo vi ■■■■ di vantaggio per ■■ carriera.

SAGITTARIO (23 nov. - 21 dic.)
Sarete avvantaggiati da influssi astrali positivi che vi proteggeranno in ogni senso, soprattutto Mercurio ■■ favorirà nei vostri interessi e nell'attività. Ottimi anche gli influssi di Venere che vi doneranno ■■■ charme conquistando così ■■ persona amata.

CAPRICORNO (22 dic. - 20 genn.)
State attenti poiché sarete soggetti ■■ influssi negativi che tenderanno a contrastarvi un po' in tutto. Attenzione perciò ■■■ lavoro in ■■■ dovrete lottare contro le cattiverie ■■ cui sarete oggetto da parte di un collega invidioso.

ACQUARIO (21 genn. - ■■ febbr.)
■■ parte qualche complicazione ■■■■ momentanea dovuta più che altro a disattenzione, riuscirete a raggiungere gli obiettivi prefissi. In questo periodo, comunque, dovreste prestare maggiore attenzione alla salute e dedicarvi ■■ più al riposo.

PESCI (19 febbraio - 20 marzo)
Avrete ■■■ buona ripresa negli interessi e anche il lavoro ■ svolgerà tranquillamente e all'insegna ■■ ■■■■■■■■. Alcuni ■■■■■■■■ inviati a svolgere importanti ■■■■■■■■ ■ favore all'estero. I problemi ■■■■■■■■ivi, con una chiara spiegazione, ■■■■■■■ ■■■■■■.

NILUS

KOKY

Lettere dei lettori

Virgilio dietro la grata

Rio de Janeiro, 28 ottobre 1982.

Da Shakesperare a Fellini, da Virgilio a Ezra Pound l'Italia ■ stata lo scenario delle più belle opere ■■■ spirito ■■■■■■. Così ■ vedo, così la sento: un Paese musicale, tecnicolor ed ispiratore dove ogni panorama sembra esse■ ■ adatto a ■■■■■■ in ■■■■■ un'opera.

Sono stato cinque volte in Italia e negli ultimi due viaggi (ottobre ■■■ 1978 e settembre scorso) sono andato a Napoli dove ■■ altre ■■■■ speravo ■ visitare la tomba del grande poeta latino Virgilio. Che dispiacere! Due volte ho trovato ■■■■ grata chiusa senza avviso, infine ■■■■■ un ■■■■■ ■ visite.

Invece, dietro la grata c'era un grosso ■■■■ dallo sguardo ostile. Come mi sarebbe piaciuto in quel mo■■■■■■ ■■■■■ l'offa magica della ■■■■■■.

Poi ■■■■ andato all'ufficio del turismo della vicina ■■■■ zione ■ Mergellina per informarmi, e lì ho trovato un avviso incollato ■■■ vetro in ■■■■ lingue: «Torno subito». Dopo qualche minuto di attesa ■■■ ■■■ riuscito ■ parlare con ■ funzionaria che non sapeva dirmi quando finalmente avrei potuto visitare quel luogo. Sono ritornato ■■■■■■■ una volta, la mattina forse sarò più fortunato, ho pensato. Ma niente.

Comunque ho dovuto ritornare ■ ■■■■ Paese per la ■■■ conda volta con questa frustazione ■■ 10.000 km, ■ ■■■ non scrivo all'Azienda di turismo ■■ Napoli ■ ■■■■ sospetto di troverla chiusa.

E come me, ■■ mi domando, quanti studenti, quanti latinisti hanno avuto ■ ■■■■■■■ dispiacere, giusto in quest'anno ■■ cui si celebra ■ 2000 ■■■■ di Virgilio! Che luogo dell'Inferno riserverebbe ■ poeta latino ■■ burocrati napoletani?

Termino qui ■■ mia protesta ■■■■■ erede della tradizione culturale latina ■ esprimendo ■ mio più grande affetto per il vostro Paese.

Herminio Teixeira
Av. Portugal, 858/A 301
2229/Rio de Janeiro
Brasile. Telef. 2956574

ECONOMICI

La tariffa è [redacted] L. [redacted] la riga. Rubrica 8: operai/impiegati L. 1125, tecnici L. 1320, dirigenti L. 1700. [redacted] 9 e 11 (domande) L. 1125. Avvisi urgenti [redacted] fissa e neretti: il doppio. Neretti urgenti, data fissa e urgentissimi il triplo.

ANNUNCI [redacted] VIA FILO
Gli annunci economici per [redacted] Stampa e Stampa Sera possono essere ordinati a mezzo telefono al seguente numero [redacted] (3 linee con ricerca automatica).
Il relativo pagamento dovrà essere effettuato [redacted] qualsiasi Filiale dell'Istituto Bancario [redacted] Paolo di Torino o della Cassa di Risparmio di Torino secondo le modalità che verranno fornite.

In tema di offerte di impiego e lavoro, l'edi-[redacted] n° 903 vieta discriminazioni sul sesso e l'inserzionista è impegnato a rispettare tale legge.

2 Affari e capitali

[redacted] P[redacted] immediati a tutti fiduciari, [redacted] auto, su immobili, tariffe, rate (fino a 36 mesi) agevolazioni assecondando esigenze clientela. Mutui ipotecari fino a 7 anni a tassi bancari.
FINCOTEX S.p.A.
[redacted] Francia 16, tel. [redacted] - 779.826.

A.A.A. A chiunque [redacted] prestiti in un'ora sulla fiducia. Autosovvenzioni e mutui [redacted] in pochissimi giorni con anticipi immediati. Telefonare 011 650.3961.
A. PRESTITI rapidissimi a commercianti, artigiani, dipendenti e casalinghe. Telefonare 011 636.389 ore ufficio.
[redacted] rapidamente a norma di legge con cessione 5° stipendio dipendenti [redacted] dalleri comunali ditte locali, 011 443.167.
SCONTIAMO effetti a commercianti aziende artigiani prestiti in 24 ore. Discrezione. Telefonare 650.7775.

3 Aziende, negozi

A.A. [redacted] C 638.038 [redacted].654 [redacted] ri-[redacted] negozi. Visite in loco per valutazioni commerciali senza spese.
A.A. AZIENDAL MARKET 011 650.2175 [redacted] cietà del gruppo Casamercato Spa compra [redacted]de attività di ogni genere e prezzo.
[redacted].038 cartoleria libreria pallone-[redacted] giocattoli zona Mirafiori, [redacted] presso scuole, cede 39 milioni.
AGENZIA Bumbaca vende esercizio prestigioso [redacted] ottima posizione zona S. Rita 90 [redacted]. Telefono 011 857.767.
[redacted] Bumbaca compra e vende [redacted] commerciali di ogni [redacted] per selezionata clientela. Telefono 011 857.[redacted].
AGENZIA Bumbaca Chieri vende nel centro bellissimo esercizio alimentari e d[redacted]eria 50 mq di retro 32 milioni trattabili. Tel. 011 - 857.767
BOUTIQUE [redacted] privato piazza Vittorio 3 vetrine 49 milioni. Trattabili tel. 710.538 713.409.
CARTOLIBRERIA giocattoli zona S. Paolo tabelle 11-13-14 adatta persona sola buon reddito cediamo Agenzia Troglia 521.1254.
LATTONIERE idraulico posizione commercialissima ced[redacted]bbe negozio con retro e magazzino. Tel. 202.204 [redacted] ufficio.
PANIFICIO secc[redacted] Torino con alloggio 2,5 q. farina giornaliere offriamo ge-[redacted] e person[redacted] agenzia Troglia [redacted].

4 Terreni

A. L. 500 AL MQ.
Il Punto Immobiliare [redacted] vende [redacted] agricolo servito da strada pagamento rateale senza interessi per il 1982/83. Tel. 658.236.

[redacted] 5767 vende Casale Monferrato azienda modello libera ha 6,5 grande casa padronale stalle nuove mangimificio.
[redacted] 5767 vende [redacted] vicino casello cascina da ristrutturare 6 [redacted] stalle terreno mq [redacted] L. 45 milioni.
AGRIGABETTI 5767 vende Castell'Alfero (At) azienda ha 19 re[redacted] padronale capannone stalle.
FROSSASCO terreno edificabile centro [redacted] se con progetto approvato per villa G.R. ven-[redacted]. Tel. 0121/52.210 - 011/320.524.
TERRENO per villetta (progetto già approvato) 1200 mq vendesi [redacted] da Torino L. 16 [redacted]lioni tel. 011/540.947.
[redacted]CINO corso Francia appezzamento di terreno mq 800 circa con tettoia vendesi L. [redacted] trattabili. Tel. 586.352.

5 Locali e negozi

offerte

A. SERGI vende liberi c. [redacted] muri negozio con alloggio [redacted], licenze n° I VI XII XIV. [redacted] 140 dilazioni. Tel. 447.4374.
AFFITTASI Settimo svincolo [redacted] pannone mq. 1100 [redacted] palazzina uffici e custode al mq. L. [redacted]. Tel. 470.1589.
BOX S. Rita Parco Rignon vendesi. Tel. 586.352.
CAPANNONE industriale pochi km da Torino [redacted]. Maurizio [redacted] mq 2500 divisibili [redacted] lendo, prezzo irrepetibile. [redacted]. 586.352.
CAPANNONE vetrato luminosissimo 400 mq alto circa 5 mt cortile recintato circa 1500 mq riscaldamento [redacted] Caudano Rivalta fronte strada vendiamo. Macc[redacted].028.
CENTROCASA 513.631 muri negozio bar angolare corso Unione Sovietica mq 130 circa più seminterrato mq 140 circa, [redacted] milioni.
[redacted] Rosselli [redacted] mq 2 vetrine cucinotta e servizi interni soppalco [redacted] 48 milioni. Grimaldi 596.262.

CORSO SICCARDI
prestigioso ufficio di 7 locali più doppi servizi [redacted] accessori. Grimaldi 518.012 sabato aperto.

[redacted]TTI Mark 5767 vende [redacted] centralissi-m[redacted] Carlo Alberto locale laboratorio interno cortile mq 130 circa.
[redacted] mq [redacted] e [redacted] cortile mq [redacted] recintato [redacted] esposizione e deposito. Fidalcase 959.2001 - 959.1122.
LEINI' Studio Codoni affitta capannone fra-[redacted] con palazzina u[redacted] 1800 mq più 3000 mq [redacted] cintato 3 carri ponte, riscaldamento, [redacted] elettrica pro-[redacted]. L. 2000 mq mensili. Tel. 530.871.
[redacted] Vittorio Emanuele 38 ampi [redacted] e magazzini vende Lux Case 544.100.
[redacted]RO S. Rita seminterrato luminosissimo 220 mq circa con passo carraio e servizi [redacted] a qualsiasi attività [redacted] Orlandini 353.900.
LIBERO vicinanze corso F. Oddone seminterrato luminosissimo con [redacted] 260 mq circa a soli 135 milioni vende Orlandini 353.900.
LOCALI [redacted] da 40 a [redacted] mq sorvegliati passo carraio [redacted]rto segreteria telex telef[redacted] locali ufficio I.D.S. via Egeo 18, tel. 011 - 558.11.

[redacted]NGOOO[redacted] Collette locali commerciali mq 360 con piano di [redacted] magazzino-deposito più uffici mq 115 circa [redacted] 255[redacted] Consuledile 533.322.

[redacted]
Mirafiori strada Drosso impresa vende locali [redacted] costruzione mq 300 500 1000 altezza 5 mt. [redacted] **riduti minimo contanti,** [redacted] **forte mutuo. Tel.** [redacted].

MAGAZZINO corso Casale libero 4 locali servizio 70 mq 37 milioni 500 mila dilazionabili. Centraledile tel. 532.409.
MIRAFIORI vendesi negozio libero mq 45 più soppalco molto conveniente. Tel. 329.6558 - 329.6778.
MURI negozi vendo 31 milioni liberi o reddito 300 mila mese o permuto con alloggio pagando eventuale differenza. Tel. 700.189.
[redacted] 2 capannoni industriali 1000 e 3500 mq con uffici e terreno su S.S. 29 vendiamo vero affare. Tel. 011 - 635.083.
PRIVATO locale Pianezza statale Torino libero mq 100 volendo divisibile adatto esposizione ufficio vende, agevolazioni pagamento, permute. Tel. 780.4163 ufficio.

[redacted]
casello autostradale capannoni da 1600 a 5000 mq con ampio piazzale totalmente recintato. Grimaldi 518.012 sabato aperto.

STUDIO Codoni adiacente piazza [redacted] affitta magazzino 200 mq più 60 mq livello strada e 70 mq seminterrato luminoso. Tel. 530.871.

7 Offerte lavoro e impiego

operai, autisti, fattorini

A.A.A.A.A.A. [redacted] ambosessi giovani anche primo impiego [redacted] 1 milione mensile c. Bellilore 49 angolo c. Raffaello.
A.A.A.A. IN [redacted] S. F. [redacted] Paola 33 C angolo via Mazzini [redacted] ottissimo guadagno il ragazzi/e per lavoro facile ed organizzato.
[redacted]. **ALTO** guadagno a ragazzi/e per lavoro facile via Drovetti 8 [redacted] corso Inghilterra.

impiegati

A.A.A. [redacted] 5 elementi [redacted] subito minimo 22anni azienda leader proprio settore per apertura nuovi uffici offre possibilità di lavoro con regolare contratto e previdenza di legge. Presentarsi ore ufficio corso Filippo [redacted] scala F 1° piano
[redacted]L.A. [redacted] milanese fama internazionale assume con decorrenza immediata personale maschile e femminile 18-26enne anche primo impiego libero subito residente Torino. Offresi retribuzione superiore alla [redacted] inquadramento sindacale. Presentarsi ore 9-12 15-18 ufficio personale Ralli, corso Unione Sovietica 55.
PROGETTISTA stampi plastica con [redacted] esperienza nel disegno e nella progettazione di stampi per produzione di grandi serie di particolari in plastica di precisione cerca azienda connessioni elettriche. Scrivere: «Publikompass 434 — 10100 Torino».

[redacted] Rappresentanti

CERCANSI per Torino e provincia abili rappresentanti introdotti nel [redacted] tecnici edili. Per appuntamento tel. 657.472.

15 Autovetture

A.A.A.A.A.A. NUOVA Concessionaria Lancia Autobianchi Lincarauto consegna sollecita A112 Junior Elite e Abarth, Delta, Trevi, Beta coupé e HP Executive. Lunghe rateizzazioni Sava. Importante esposizione vetture occasione Fiat, Lancia, Alfa Romeo, Renault, Volkswagen; rateizzazioni 36 mesi, minimo anticipo, consegna 20 ore. Lincarauto, c. P. Oddone 68, tel. 472.047; Lincarauto, c. Orbassano 72, tel. 581.008 (aperto anche il sabato tutto il giorno).

[redacted]
vetture massima valutazione contanti serietà [redacted] 18. Telefonare 739.2384.

ACQUISTANSI
Autogilla piccole grosse cilindrate e semestrali, massima valutazione contanti. Corso Umbria 35, tel. 481.674 (aperto sabato).

ACQUISTANSI auto piccole e grosse cilindrate anche semestrali. Massima valutazione. Pagamento contanti. Via S. Ottavio 32. Tel. 877.242 (aperto anche il sabato).
ACQUISTIAMO pagando massimo 126, Panda, 112, Ritmo, 131, Alfa Romeo, Delta, Bmw, Fiesta, R4, R5, R14, Corso Raffaello 3, tel. 658.001.
ACQUISTIAMO vetture pagando il m[redacted] in [redacted]. Lincarauto, corso Principe [redacted] 68 e [redacted] Orbassano 72 (anche il sabato). Telefoni [redacted] - 581.008.
AUTOCITY nuova [redacted] Fiat Lancia Autobianchi vetture in pronta consegna assistenza tagliandi in giornata vasto assortimento usato revisionato via Pianezza 202 angolo corso Cincinnato. Telefonare 739.[redacted].
[redacted] vende acquista cambia vetture di ogni marca. Corso Grosseto 55, telefono 293.992.

AUTOVETTURE SCORT
[redacted] e benzina [redacted] le marche [redacted] d'importazione pronta consegna garanzia leasing. Vasto assortimento semestrali e usato permute dilazioni pag[redacted]. Scorit corso Turati 15 tel. 504.339 - 599.878.

AUTOVIP usato sicuro in garanzia tutte le marche pagamento sino a 36 mesi senza anticipo in Torino, str. S. Mauro 51, 241.761.
BETA coupé 2000, HPE 2000, Gamma berlina [redacted] 2000 ans condizionata [redacted] garantite. Fiorauto, via Stradella 82.
CORSO Orbassano 72 concessionaria offre vastissimo assortimento auto d'occasione ai prezzi migliori. Anche il sabato tel. [redacted].
DIESEL 131 Super Mirafiori 2.5 131 Super [redacted] 2.5 Panorama Ford Granada revisionate garantite. Fiorauto, v. [redacted]ella 82.
INNOCENTI Mini [redacted] SL De Tomaso; Mini Clubman [redacted] garantite. Fiorauto, via Stradella 82.

PER LA SCELTA
della tua vettura d'occasione c'è [redacted] Auto. Ti offriamo rateazioni fino a 36 [redacted] anticipo. B[redacted] Auto, corso G[redacted] 186, telefoni 205.1977 - 206.2005.

RARA occasione vendo 124 coupé 1600 blu scuro ruote speciali come nuovo. Telefonare pasti 749.2131.
[redacted] cambiali vendiamo 126, Panda, 112, Ritmo, 131, Alfa Romeo, Delta, Bmw, corso Raffaello 3, tel. 658.001.
TOYOTA Landercruiser diesel hard e soft-top, nuove consegna immediata immatricolata autocarro, leasing, iva 18% detraibile, senza soprattassa. Stren, Cuneo 0171 65.931 - 65.932.
UNICO proprietario [redacted] Giulia 1300 ultimo tipo come nuova. Tel. pasti 749.2131.

[redacted] Acquisto alloggi

A. ALLOGGIO [redacted] Torino [redacted] decoro [redacted] matrimonio solo [redacted] mercato pagamento in contanti. Tel. 619.3056.
A. COPPIA insegnanti acquistano 2-3 [redacted] re cucina [redacted] Torino e zone limitrofe. Pagamento in contanti. Tel. 309.4251.
A. SORELLE laureate acquistano camere tinello cucinino in Torino o prima cintura pagamento [redacted] contanti [redacted]. 502.145.
ACQUISTASI in Torino alloggio libero [redacted] mera cucina bagno disponibili [redacted] milioni. Tel. 758.863.
ACQUISTASI [redacted] privatamente e per contanti alloggio libero 1/2 vani anche da riattare in Torino. Telefonare al 541.769.

[redacted]
Bumbaca scopo investimento clienti compra alloggi[redacted] ogni tipo. Telefono 011 857.757.

ALLOGGI, stabili, ville, rustici, [redacted] in qualsiasi zona? Casamercato pagabenecontanti. Aperto sabato pomeriggio. Corso [redacted]simo d'Azeglio 23, telefono 011 650.3805.
[redacted]SANPAOLO paga contanti vostri alloggi qualunque zona Torino o cintura purché servizi interni. Tel. 506.000 [redacted].
LIBERA in Torino abbisognami monocamera anche [redacted] servizi preferita zona università. Pago subito. Tel. 473.0118.

[redacted]
è a disposizione per la vendita dei [redacted] [redacted]li. Massimo realizzo [redacted] contanti. Interpellateci [redacted] 543.761 - 653.204.

MANSARDA libera cerco acquistare in Torino diponibile contanti 10 milioni. Tel. 758.863
PERMUTIAMO liberi 1 - 2 - 3 - 4 camere tinello con alloggi più grandi o più piccoli anche cinture. Casamercato. Tel. 650.38.05.
[redacted] acquista in contanti: [redacted] tinello 2 [redacted]ere cucina Torino Nord anche trascurato in casa bella. Tel. 481.114.
SOFFITTA libera [redacted] possibilmente zona Porta Nuova e Vanchiglia [redacted] acqua luce offro 5 milioni. Tel. [redacted]1.114.
[redacted] appartamento [redacted] mq. 300 zona prestigiosa. Tel. 931.2366.

19 Vendita alloggi

A.A.A. ALLOGGIO libero [redacted] G. [redacted] signorile pan[redacted] soggiorno 2 camere tinello cucinino servizi 9° piano, 94 milioni [redacted] lazio[redacted]. Tel. Or.V.Im. 515.990.
A.A. [redacted]FARE [redacted] Goffredo [redacted] libero [redacted] mq piano 3 salone [redacted]era letto [redacted] [redacted]no. 83 milioni. Or.V.Im. 513.990.
[redacted] società [redacted] alloggi e negozi all[redacted] via Castel Gomberto 149, rivolgersi a Vespertino ore 17-19 feriali oppure tel. 733.639.
[redacted] **FIDALCASE** libero [redacted] Reali: ingresso 2 camere cucina servizio cantina L. 39 milioni. Tel. 959.2001.
A.A. [redacted] libero Pozzo Strada v. Monginevro piano alto: ca[redacted] tinello cucinino, L. 44 milioni. Telefonare 959.1122.
A.A. [redacted] libero Crocetta casa d'epoca: 4 [redacted] cucina servizi L. 73 milioni dilazionabili. [redacted]. 959.1122 - 959.2001.
[redacted] libero via Exilles: ingresso camera [redacted] servizi ristrutturato L. 32 milioni dilazionabili. Tel. 959.1122.
A.A. [redacted] corso Grosseto: [redacted] camere tinello cucinino [redacted] cantina L. 67 milioni. Tel. 959.1122 - 959.2001.
A.A. FIDALCASE libero adiacente p.zza Sabotino: 2 camere cucina servizi L. 59 milioni 500 mila. Tel. 959.2001 - 959.1122.
A.A. FIDALCASE Pozzo Strada libero: 2 ca-[redacted] tinello cucinino servizi [redacted] mq. [redacted] L. 69 milioni 500 mila. Tel. 959.1122.
A.A. [redacted] A [redacted] libera Crocetta palazzina signorile disposta su 2 p. di 100 mq cadauno, box auto e posti auto giardino privato cintato. Ampie dilazioni minimo anticipo.
A.A. [redacted] libero Borgo Vittoria [redacted] 50 camere [redacted] cucinino bagno recente 35 milioni tel. 741.2874.
A.A. PIAZZA Rivoli adiacenze libero signorile salone 2 camere cucina [redacted] servizi portineria vende Or.V.Im. 513.990.
A. [redacted] 682.869 vicino corso Umbria [redacted] camere cucina bagno contante 23 milioni più mutuo quindicennale differito 17% L. 35 milioni.
A. SERGI vende adiacente via Cibrario L. 14 milioni e dilazioni spazioso: 2 camere cucina ingresso bagno. Tel. 447.4374.
A. [redacted].000 alloggi da 1/2 camere [redacted] cucinino bagno box stessa casa via Portula 7 Lux Case vende. Tel. 544.100.
A 23 [redacted] Perr[redacted] libero subito 2 camere cucina abitabile in via Del Carmine. Tel. 606.0266.
ABITABILE subito S. Rita piano alto terrazzi e cornice camera tinello cucinino servizi mutuo S. Paolo tel. 502.502.

ABITAZIONE O INVESTIMENTO
La S.C.I. - Società Costruzioni Immobiliari S.p.A. intende liquidare gli ultimi 7 appartamenti realizzati nel signorile centro residenziale e Golf «Le Fronde» in comune di Busigliere Alta a prezzi e condizioni di pagamento vantaggiosissimi. Per informazioni telefonare ore ufficio al n° 932.629.

ADIACENTE corso Raffaello [redacted] con servizi 3° piano [redacted] affare 10 milioni più mutuo tel. 755.683.
ADIA[redacted] via Filadelfia camera tinello cucinino [redacted] minimo contanti dilazioni senza interessi Immobiliaretoro 549.761.
AFFARE [redacted] subito ingresso camera ampia cucina termo bagno costruzione 1960, 35 milioni. Telefonare 513.916 Spazio 80.

AFFARONE
Carcenasco, centro paese, privato vende 140 milioni casa indipendente con 2 alloggi, 3 box, 800 mq terreno, con possibilità ampliamento. Dilazioni, permute. Telefonare 011 635.842 - 650.8764.

[redacted] Bumbaca vende alloggio [redacted] libero mq 120 zona Falchera 5 vani doppi servizi doppia cantina 75 milioni. Tel. 011 - 857.767.
AGENZIA Bumbaca Cascine [redacted] alloggio recente 3 vani bagno cantina in stupendo verde 62 milioni. Tel. 011 - 857.767.
ANSELMO vende occupato via Sospello luminoso signorile 2 camere tinello 90 mq ottimo investimento dilazioni. Tel. [redacted].595.
ANTICO palazzo colline Baldissero parzialmente ristrutturato possibilità 5 grandi unità adatto anche clinica. Pensionato. Posizione eccezionale. Tel. 942.3867.
ATTICO stupendo (Crocetta presso isola pedonale) 200 mq più 80 terrazzo più box rara opportunità. Tel. Bertelli 532.210.
AZ IMMOBILIARE vende adiacente piazza Adriano: ingresso 3 camere cucinotta bagno cantina, L. 58 milioni. Telefonare 755.659.

[redacted] IMMOBILIARE vende libero via Cardinal Massaia [redacted] servizio cucinino. Tel. 755.659.
AZ IMMOBILIARE vende in Mirafiori ingresso camera [redacted] cucinino terrazzo. [redacted]. 7[redacted].659.
AZ IMMOBILIARE vende in S. Paolo camera cucina servizio cantina. Tel. 755.659.
AZ IMMOBILIARE v[redacted] libero zona Parella 3 camere tinello cucinino servizi termo ascensore. Tel. 755.659.
AZ IMMOBILIARE vende libero zona Stadio: 2 camere cucinona servizi termo ascensore. Telefonare 755.659.
[redacted] Aurora (via Chivasso) libero 2 [redacted] re cucina bagno 2 balconi cantina 45 milioni. Tecnimmobil 780.1220.
[redacted] A vende [redacted] zona semiperiferica 2 camere, cucina, servizi. Affare, mutuo dilazioni. Telefonare 650.3805.
CASAMERCATO B 650.[redacted] liberi 1-2-3 [redacted] mere tinello semirecente quasi c[redacted]. [redacted] zioni. Aperto sabato pomeriggio.
[redacted] via [redacted] gnorile: [redacted]esso 3 camere cucina 160 [redacted] più soppalco 15 mq. [redacted]. Affare.
CASAMERCATO D 650.3805 libero Grugliasco via Gallimberti recente spazioso: 1 camera tinello cucinino servizi
CASAMERCATO D 650.3805 libera [redacted] porzione [redacted] casa indipendente: salone 2 camere 2 servizi box orto.
CASAMERCATO D 650.3805 libero [redacted] via Vernea [redacted] 2 [redacted] cucina bagno L. 51 milioni dilazionabili.
[redacted] D [redacted] via Fontanesi (Vanchiglia) ingresso 3 camere [redacted] servizi. Affare.
[redacted] 650.3805 Moncalieri (Borgata [redacted] Maria) camera tinello cucinino servizi terrazzo 60 mq 32 milioni.
CASAMERCATO [redacted] 650.3805 libero via Borgone: camera tinello [redacted] servizi. L. [redacted] milioni rateabili.
[redacted] E [redacted] piazza Solia camera cucina [redacted] bagno. L. 46 milioni dilazionabili.
[redacted]AMERCATO E 650.3805 libero Moncalieri corso Trieste attico panoramico: salone 3 camere cucina biservizi terrazzo.
[redacted] E 650.3805 via [redacted] (Aeronautica): 2 camere tinello cucinino servizi, L. [redacted].
CASAMERCATO E 650.3805 libero [redacted] Frinco (S. Rita) 2 camere cucina servizi. Facilitazioni di pagamento.
CASCINE Vica [redacted]: ingresso 2 camere tinello cucinino servizi cantina, prezzo affare L. 53 milioni. Fidalcase 959.2001.
[redacted]A libera Castiglione T[redacted] 3 [redacted] mere cucina bagno grande tavernetta giardino privato vende tel. 305.393.
C[redacted]A libera ristrutturata a Reano ingresso cucina 2 camere servizi giardinetto L. [redacted], Fidalcase 959.2001 - 959.1122.
CASETTA Poirino centro [redacted] tinello [redacted] cinino bagno box cantina L. 32 [redacted] pagamento agevolato. Tel. 364.491.
CENTRALISSIMA corso Re [redacted] angolo via San Quintino costruzione elegante [redacted] ingresso bagno balcone 45 milioni vero affare. Fi-[redacted] Immobiliare 556.956.
[redacted] Mazzini [redacted] stabile ristrutturato mq 130 da ristrutturare piano alto termo ascensore C.V.I. 383.570.
CENTROCASA 513.631 libero via Pietro Micca uso ufficio 3 vani servizi [redacted] termo ascensore portineria 129 milioni.
CHIERI vendesi libero appartamento mq 150 più box auto in palazzo signorile. Marè, tel. 650.8223 - 722.006.
[redacted] km. da Torino casa indipendente: 5 ampi vani cortile privato orto 37 milioni dilazionabili. [redacted]. 380.231 [redacted].
[redacted] adiacente c. Francia libero recente p. [redacted]o camera tinello cucinotta bagno [redacted] dilazionabili. [redacted] 011 5787.
COLLEGNO [redacted] palazzina: salone 3 vani [redacted] nino biservizi mq. 120 [redacted] 115 milioni volendo box G2 vende. Tel. 780.3050.
COLLEGNO [redacted]: 1 [redacted] tinello cucinino servizi piano [redacted] L. 45 milioni dilazionabili. Tecnimmobil 781.073.
COLLEGNO [redacted] privato [redacted] adiacente [redacted] Francia signorile camera tinello tutti i [redacted]. 48 milioni. Tel. 305.393.
COLLINA libero appartamento in villa recentissimo signorile salone 2 camere cucina biservizi tavernetta box. Tel. 857.516.
CONSULEDILE 533.322 vende Borgaro in stabile recentissimo 2 camere tinello cucinino bagno 51 milioni compreso mutuo. Volendo libero 65 milioni dilazionabili.
[redacted] 533.322 vende via Battisti convenientissimo: 5 camere cucinotta bagno terrazzo più mansarda 85 milioni.
[redacted] offre Collegno - Leumann recente 2 camere tinello cucinino ingresso bagno 39 milioni dilazionabili.
CORSO Brunelleschi ang[redacted] Monginevro 190 libero 2 camere tinello cucinino 48 milioni contanti più [redacted]. Fiduciaria Immobiliare 556.956.
CORSO Dante adiacente libero signorile saloncino camera [redacted] servizi ampio [redacted] zo portineria. Tel. 546.153
CORSO Grosseto recentissima costruzione soggiorno 2 camere termo tinello cucinino bagno prospiciente giardini centro sportivo Fiat 48 milioni contanti più mutuo o permuta, disponibili box auto liberi prezzo affare. Fiduciaria Immobiliare 556.956.
[redacted] Lecce adiacenze libero ampio ingresso soggiorno 2 camere cucina completamente ristrutturato termo bagno ascensore 96 milioni dilazionabili. Tel. 513.990.
CORSO Marconi (via Belfiore [redacted] casa recente [redacted] marmo disponibili miniappartamenti-uffici-box auto. Fiduciaria Immobiliare 556.956.
CORSO Matteotti prestigioso appartamento mansardato con splendida vista in stabile altamente signorile. Tel. 539.962.
CORSO Potenza 123 ascensore riscaldamento camera tinello ingresso bagno 25 milioni 600 mila dilazionabili, ottimo affare. Fiduciaria Immobiliare 556.966.

(continua)

CTE
CERTIFICATI DEL TESORO [redacted] EUROSCUDI

L'investimento ancorato alla moneta europea

I CTE sono titoli dello Stato italiano in ECU (European Currency Unit), cioè nell[redacted] moneta formata dalle monete degli Stati membri della Comunità Economica Europea.
Sono esenti [redacted] qualsiasi imposta presente [redacted] futura, compresa quella sulle successioni.
Danno un interesse del 13% annuo in ECU [redacted] hanno una durata di 7 anni.
Interessi e capitale dei CTE sono espressi in ECU ma vengono pagati in lire al cambio lira/ECU della data di pagamento.
Sono disponibili a partire da 1.000 ECU (pari a lire 1.350.000 circa), ad un prezzo pari [redacted] valore nominale.
I CTE sono ancorati ad una moneta forte, l'ECU.
I CTE saranno quotati presso tutte le Borse Valori italiane, ciò consente una più facile liquidabilità del titolo in caso di necessità.

I RISPARMIATORI [redacted] SOTTOSCRIVERLI PRESSO GLI SPORTELLI [redacted] D'ITALIA, BANCA NAZIONALE DEL LAVORO, ISTITUTO [redacted] S. PAOLO DI TORINO, [redacted] DEI PA-[redacted] SIENA, BANCO DI SICILIA, BANCA COMMERCIALE ITALIANA, CREDITO ITALIANO, BANCO DI ROMA, [redacted] NAZIONALE DELL'AGRICOLTURA, CREDITO ROMAGNOLO, CASSA [redacted] RISPARMIO DELLE PROVINCIE LOMBARDE, [redacted] DI CREDITO DELLE CASSE DI RISPARMIO ITALIANE.

PERIODO DI OFFERTA AL PUBBLICO
DAL 22 AL 30 NOVEMBRE

CTE
L'INVESTIMENTO ESENTASSE CHE PARLA EUROPEO

TORINO

Tendenza positiva

TORINO — Alla ripresa dell'attività il [illegible] azionario ha confermato soltanto in parte il tono positivo che aveva concluso la settimana precedente. L'attività ha subito un notevole calo e molte quotazioni sono state ridimensionate a causa di un'offerta che si è fatta insistente soprattutto nelle fasi finali. La tendenza comunque rimane abbastanza positiva soprattutto per l'andamento sostenuto di alcuni finanziari e di molti industriali.

Più deboli appaiono invece gli assicurativi dove perdono terreno in particolare le Milano ordinarie —2%, le Sai ordinarie e privilegiate e le Gene[illegible] —0,70%. I guadagni maggiori si sono avuti negli industriali dove si hanno recuperi sensibili per le Olivetti privilegio +3% e per le Burgo +3,30%. Contrastate invece le Montedison e le Viscosa —1%. Progressi sensibili anche per le Alitalia privilegio +7,60% mentre le Bastogi e le Centrale perdono terreno.

Positivo l'andamento delle Ifi privilegio +1,26. [illegible] valori locali una perdita notevole [illegible] le Ferco —18%; migliori invece la Schiapparelli +2% e la Cir +1 [illegible]

FIXING — Fiat: 1690 ordinaria; 1215 privilegio.

in rialzo
stabile
in ribasso

MILANO

Mercato [illegible]fittico

MILANO — Borsa resistente. Due giornate di consistente ripresa favorite anche da un notevole afflusso di ricoperture poi la Borsa ha dovuto rallentare l'andare e accontentarsi di difendere il terreno recuperato. D'altra parte il denaro stenta ad affluire al mercato azionario nonostante il minor successo delle emissioni a reddito fisso.

La Borsa non ha sostegno adeguato per impostare in realtà un'azione di una certa vitalità.

La seduta in complesso ha registrato un volume inferiore di scambi, la domanda è risultata molto contenuta e l'offerta ha finito per registrare una modesta prevalenza. Finale sensibilmente calante in quasi tutti i settori salvo qualche rialzo isolato. L'indice generale di Borsa è [illegible] in mattinata è —0,3% e sul finale a —0,4%.

Molto resistenti sono apparsi comunque i valori assicurativi. Fiat, Toro, mentre nel dopo listino la tendenza è [illegible] gradualmente più calma, anche su Fiat, sulle Centrale in ribasso e [illegible] Generali 113.300, dopoborsa 113.200; Fiat 1709,50; 1690; Montedison 112,50, 111,75; Viscosa 658, 652; Olivetti 2060, priv. 1765; Toro 11.150, 11.100; Sai 13.945; [illegible] 3594; Burgo 2450; priv. [illegible]

Dollaro ancora debole anche l'oro in ribasso

ROMA — Apertura debole per il dollaro in Italia, all'indomani della decisione della Federal [illegible] statunitense di abbassare [illegible] di sconto. Nei confronti della nostra moneta, il dollaro ha aperto infatti a 1465,50 lire, [illegible] a dì 2,5 punti [illegible] sotto [illegible] chiusura di venerdì.

ZURIGO — Apertura al ribasso anche a Zurigo, dove l'oro quota 412-413.

Cambi Bancari
quotazioni informative

Banconote (Milano)

Dollaro USA	1461,25-1461,75
[illegible]	2328-2330
[illegible]	576,80-577,20
Franco svizzero	671,50-672,20
Franco francese	204,95-204,25
[illegible]	29,67-29,70
Fiorino [illegible]	528,60-529,15
Yen	[illegible]

REDDITO FISSO A TORINO

Titoli	22-11	19-11
VALORI DI STATO		
Rendita 5%	[illegible]	[illegible]
Edil. Scol. 5,50% 67	—	—
Edil. Scol.5,50% 68	92 70	92 70
Edil. Sco. 5,0% 69	[illegible]	86 70
Edil. Sc. 6% 70	81 20	81 20
Edil. Scol. 6% 71	76 80	76 80
Edil. Scol. [illegible] 72	[illegible]	74
Edil. Scol. [illegible] 75/90	73 20	73 20
[illegible] 76/91	72 20	72 20
Edil. Scol. 10% 77/97	77	77
[illegible]PP. Comp. Pr 10%	70 10	70 10
C.C.T. 10% 85	91	91
C. Cr. Tes. 1-3-82	—	—
C. Cr. Tes. 1-5-82 I	—	—
C. Cr. Tes. 1-5-82 II	—	—
C. Cr. Tes. 1-8-82	—	—
C. Cr. Tes. 1-7-82 I	—	—
C. Cr. Tes. 1-7-82 II	—	—
C. Cr. Tes. 1-8-82	—	—
C. Cr. Tes. 1-10-82 I	—	—
C. Cr. Tes. 1-10-82 II	—	—
C. Cr. Tes. 1-12-82	[illegible]	99 70
C. Cr. Tes. 1-1-83	[illegible]	99 60
C. Cr. Tes. 1-10-83	100	100
C. Cr. Tes. 1-3-84	97 75	97 90
C. Cr. Tes. 1-4-84	[illegible]	98 05
[illegible]. Cr. Tes. 1-6-84	97 70	97 70
[illegible]T.P. 5,50% 82	—	—
B.T.P. 12% 87	82 50	82 50
B.T.P. 12% 82 I	—	—
B.T.P. 12% 82 II	—	—
B.T.P. 15% 1-1-83	[illegible]	[illegible]
B.T.P. 12% 1-10-83	[illegible]	94 30
B.T.P. 12% 1-1-84	[illegible]	92 80
B.T.P. 12% 1-4-84	[illegible]	91 45
B.T.P. 12% 1-10-84	[illegible]	88 80
OBBLIGAZIONI		
Enel 6% 65 I	80	[illegible]
Enel 6% 68 I	68	68
Enel 6% 69 I	65	65
Enel 7% 73	57 60	57 60
Enel 10% 75 I	—	—
Enel 76 Indicizzate	140	140
Enel 77 I Indicizzate	[illegible]	139 20
Enel 77 II Indicizzate	137 50	137 50
Enel 12% 80	82 50	82 50
Enel 12% 80 [illegible]	97 30	97 30
IRI 5,50% 61	70	70
IRI 6% 65	89	89
IRI 12% 77	83	83
Autostrade 6% 68/88 I	66 10	66 10
Autostrade 7 71/86	80 40	80 40
Autostrade 9% [illegible]	87	87

Titoli	[illegible]	19-11
C.C.OO.PP. 5%	56 60	55 60
C.C.OO.PP. [illegible]	55 50	55 50
C.C.OO.PP. [illegible]	49 85	49 85
C.C.OO.PP. 7%	[illegible]	45 45
C.C. Int. St. 6% 66 1°	75 10	75 10
C.C. Int. St. 6% 67 2°	71 20	71 20
C.C. Int. St. 6% 68 3°	[illegible]	[illegible]
C.C. Int. St. 7% 70 1°	[illegible]	63 20
C.C. Int. St. 7% 71 2°	61 20	61 20
C.C. Int. St. 7% 72 3°	—	—
CC.OO.PP. Anas 6% 66	48 50	48 50
CC.OO.PP. Anas 7% 72	45 10	45 10
CC. Aut. 7% 70 1°	[illegible]	51 20
CC. Aut. 8% 74 I	[illegible]	45 70
FF.SS. 6% 66 1°	[illegible]	75
FF.SS. 6% 67	73 60	71 50
FF.SS. 6% 69 I°	57	57
FF.SS. 7% 72 1°	58	58
Amm. FF.SS. 7% 70	62 20	62 20
Amm. FF.SS. 10% 75 I	94	94
Amm. FF.SS. 12% 78 II em.	[illegible]	85
P. Verde 6% 64 1°	[illegible]	88 40
P. Verde 7% 71 1°	63 10	63 10
ICIPU 6%	[illegible]	74 50
ICIPU 6% F 71	n. t.	n. t.
ICIPU 7% G 72	[illegible]	70
IMI 25 6% 66	—	—
IMI 26 6% 67	72 70	72 90
IMI 26 7% 70	[illegible]	70 60
IMI 28 7% 70	73 20	72 30
Olivetti 5,50% 62/82	—	—
Medison 13,5% 78/91 [illegible]	120 10	120
Città Torino 6% 52/84	84	84
Pr To AEM 5,5% 60/85	80	80
Pr To AEM 5,5% 62/85	80	80
Città di Milano 7%	61	66 90
[illegible]	88	89 50
Ist. S. Paolo To 6%	[illegible]	47 50
Ist. S. Paolo [illegible] conv. [illegible]	55 10	55
S. Paolo OO.PP. 6% ex 5%	[illegible]	44 50
S. Paolo OO.PP. 6%	47 50	47 50
S. Paolo OO.PP. 9% Ecu 79/89	88 50	88 50
C. Risp. PP.LL. 6%	46 80	46 80
C. Risp. PP.LL. conv. 6%	[illegible]	48 50
Fond. Piemonte V.A. 6%	[illegible]	50
Fond. Piemonte V.A. 7%	[illegible]	70
Piemonte V.A. OO.PP. 7%	65	[illegible]
OBBLIG. [illegible]		
Med. Sip 7% 73/88	70	70
Med. S. Spirito 7% 73/88	[illegible]	245
Med. Olivetti 12% 79/89	90 50	180
[illegible] 13% 81/91	105 40	105 20
Beni Imm. It. 12% 80/85	130	130
Iri STET 7% 73/88	70 50	70 30
S. Paolo [illegible] 12%	230	[illegible]

LE AZIONI A TORINO

Titoli	22-11	19-11
ALIMENTARI		
Alivar	3000	[illegible]
Eridania	7600	[illegible]
Fiorio	191 50	[illegible]
Milanagr. Vitt.	[illegible]	7500
ASSICURATIVI		
C. Ass. Mi ordi	[illegible]	14500
C. Ass. Mi risp.	8800	8800
Comp. Latina [illegible]	[illegible]	550
Comp. Latina priv.	480	480
Generali	113050	113900
RAS	113000	112700
SAI	[illegible]	[illegible]
SAI 1-5-81	—	—
SAI priv.	[illegible]	[illegible]
Toro Ass. ord.	11100	11100
Toro Ass. priv.	7900	7900
BANCARI		
B. Comm. [illegible]	32100	32100
Banco di Roma	31800	31800
Credito [illegible]	3425	3400
Interbanca priv.	18850	17150
Mediobanca	51200	50300
[illegible]		
Burgo [illegible].	2460	2400
Burgo priv.	2450	2400
Cart. Ital. Riunite	—	—
CEMENTI - CERAMICHE		
Pozzi Ginori ord.	78	78
Pozzi [illegible] risp.	83	83
Eternit ord.	395	395
Eternit pref.	390	390
Unicem	[illegible]	14400
CHIMICI		
Italgas	870	870
Mira Lanza	17500	17500
Montedison	111	113
Paramatti	[illegible]	1760
Pierrel	1070	1070
Saffa ord.	4000	4020
Saffa risp.	[illegible]	3400
SAIAG	1120	1125
COMMERCIO		
Rinascente ord.	309	312
[illegible] priv.	203	205
[illegible]	[illegible]	5750
COMUNICAZIONI		
Alitalia priv.	[illegible]	[illegible]
Autostr. To-Mi	5990	5990
Italcable	[illegible]	[illegible]
NAI	35	35
[illegible]	[illegible]	[illegible]
ELETTROTECNICI		
[illegible] Marelli	710	710
[illegible] Marelli [illegible].	685	685
FINANZIARI		
Bastogi [illegible]	101	105
Borgosesia ord.	7850	7950
Borgosesia ri[illegible]	[illegible]	2900

Titoli	22-11	19-11
Centrale	2290	2320
Centrale risp.	280	1280
[illegible]	30	[illegible]
Fiacambi	[illegible]	2100
Gim	[illegible]	2200
[illegible] priv.	[illegible]	3550
[illegible]L	[illegible]	4900
[illegible]	2150	2150
Mittel	[illegible]	910
Pirelli & C.	[illegible]	2450
Pirelli S.p.A.	[illegible]	1210
[illegible]i S.p.A. risp.	[illegible]	1190
SAROM	[illegible]	2480
Schiapparelli	725	710
[illegible]	575	650
SMI	1580	1580
[illegible]	[illegible]	1380
STET	1255	1280
IMMOBILIARI		
B.I.I. ord.	600	600
B.I.I. risp.	700	730
Condotte Acq	120	116
Fer-Co	109	130
Gen. Imm. Sogene	1550	1550
I.P.I.	1520	1520
ISVIM	21000	21000
Risanam. Napoli	8400	8400
MECCANICI [illegible]		
Castagnetti	915	915
Fi[illegible] prec.	—	—
Fiat priv. prec.	—	—
Ghiardini	4770	4770
[illegible]	—	—
Olivetti ord.	2060	2040
Olivetti1-4-81	—	—
Olivetti priv.	1770	1720
Westinghouse	[illegible]	17600
[illegible] ED ESTRATTIVI		
Dalmine	545	585
Fornara	180	180
Talco Grafite	[illegible]	18700
TESSILI		
Cantoni	3520	3520
Fisac	800	8000
Fisac risp.	7075	7075
Snia Visc. [illegible]	[illegible]	670
Snia Visc. priv.	—	—
DIVERSI		
Acque Potabili	2430	2430
CIGA	3650	3700
[illegible]	[illegible]	3400
CIR risp.	3450	3400
Pacchetti	57	55
Torino [illegible]	—	—
OBBLIGAZIONI [illegible]ERTI		
Ass. Gen. 12% 81/88	239	[illegible]
Centrale [illegible] 81/88	88	86
IRI Stet 7% 73/88	70	70
M.C. Erba 7% 73/88	—	—
M. Mont. 7% 73/88	69 50	69 50
[illegible] Olivetti 12% 73/88	—	—
M.S. Spirito 7% 73/88	316	318
Mira Lanza 12% 73/88	—	—
Pirelli 13% 81/91	99	[illegible]

LE AZIONI A MILANO

(valori pervenuti alle [illegible] 14)

Titoli	22-11	19-11
ALIMENTARI		
Alivar	3000	2950
Bonifiche Ferr.	28000	27000
Eridania	7570	7700
[illegible] P.	[illegible]	3350
Buitoni risp.	3339	3339
Ind. Zuccheri	[illegible]	2740
Milano Agr. Vitt.	7600	7650
Sermide ord.	—	scaduto
Sermide priv.	—	scaduto
[illegible] risp.	—	scaduto
ASSICURATIVI		
Alleanza Ass.	[illegible]	28590
Ausonia	1435	[illegible]
C. Ass. Mi ord.	[illegible]	14410
C. Ass. Mi risp.	9300	9150
C. Latina ord.	557	550
C. Latina priv.	480	[illegible]
FIRS	[illegible]	2235
FIRS risp.	[illegible]	840
Generali	[illegible]	114075
Italia Ass.	13150	[illegible]
L'Abeille Ital.	[illegible]	33600
La Fondiaria	39210	39550
RAS	[illegible]	112050
SAI	[illegible]	13710
SAI priv.	[illegible]	[illegible]
Toro Ass. ord.	11150	11100
Toro Ass. pr.	7850	7898
BANCARI		
B. Comm. Ital.	32130	32090
Banco Roma	31450	31800
[illegible] Lariano	5630	5800
[illegible]. [illegible]	3451	[illegible]
Cred. Varesino	4745	4725
Interbanca pr.	16870	17150
Mediobanca	51200	51000
B. Catt. Veneto	5520	5630

Titoli	22-11	19-11
CARTARI-EDITORIALI		
Burgo ord.	2450	2405
Burgo priv.	2450	2410
Burgo risp.	[illegible]	9980
De Medici	1345	1320
Mondadori pr.	3225	3225
[illegible] - [illegible] E		
[illegible]	1341	1370
Pozzi-Ginori	74	73 25
Pozzi-Ginori r.	84	83 50
Eternit	385	388
Eternit pref.	386	380
Italcementi	[illegible]	24380
Italcementi r.	25200	24600
Unicem	14510	14410
Unicem risp.	[illegible]	10650
CHIMICI - [illegible]MA		
[illegible]	[illegible]	398
Caffaro risp.	[illegible]	401
Farmit. Erba	6000	6011
Italgas	[illegible]	864 50
Lepetit	29800	29400
Lepetit priv.	29400	29390
Mira Lanza	[illegible]	17330
[illegible]	112 50	113 75
Perlier	7240	7240
Pierrel	1070	1075
Pierrel risp.	571	568
Saffa	3995	4010
[illegible] risp.	[illegible]	[illegible]
Siossigeno	[illegible]	[illegible]
COMMERCIO		
La Rinasc. ord.	309	315
La Rinasc. p.	202 50	208
Silos	[illegible]	[illegible]
Stefana	[illegible]	[illegible]
Standa risp.	[illegible]	[illegible]

Titoli	22-11	19-11
COMUNICAZIONI		
Alitalia priv.	720	725
Ausiliare	[illegible]	[illegible]
Autostr. To-Mi	6000	5995
Italcable	[illegible]	[illegible]
[illegible]	[illegible]	[illegible]
Nord [illegible]	[illegible]	1500
SIP	[illegible]	1585
SIP risp.	1650	1643
ELETTROTECNICI		
Magneti M. ord.	710	706
Magneti M. risp.	[illegible]	696
Tecnomasio	[illegible]	115
FINANZIARI		
Acqua Marcia	2290	2380
Agricola	18020	18200
Bastogi IRSS	101	105
Bonif. Siele	27800	27700
Borgosesia o.	7300	8050
Borgosesia r.	[illegible]	3000
[illegible]	1470	1470
Buton	2242	2245
La Centrale	2310	2328
La Centrale risp.	1300	1287
[illegible]	3900	3611
Fin. Breda	4121	4105
Finanz.	54	54
Finrex	1050	1050
Finsider	31	32
Fiscambi	2045	2050
[illegible]	275	[illegible]
Gemina risp.	[illegible]	298
Generalfin	[illegible]	183
[illegible]	2380	2231
GIM risp.	[illegible]	1751
IFI priv.	3580	3565
IFIL	[illegible]	4895
IFIL risp.	[illegible]	[illegible]
Invest	2130	2150

Titoli	22-11	19-11
Italmobiliare	69000	71390
Mittel	948	948
Partec. Finanz.	630	615
Pirelli & C.	2470	2469
Pirelli SpA	1223	1219
Pirelli SpA risp.	1205	1200
Reina	17330	17330
Reina risp.	25700	25700
[illegible]	6600	6730
Sarom	2430	2440
SME	700	700
[illegible]	1625	1573
SMI risp.	1399	1425
Stet	1247	1260
Terme Acqui	1016	1012
[illegible]BILIARI - EDILIZIA		
Aedes	4600	4710
B.I.I. ord.	610	612
B.I.I. risp.	695	696
COGE	[illegible]	1391
Cogefar	[illegible]	1385
Cond. Acqua	[illegible]	120
De Angeli Frua	2130	2179
G. Imm. Sogene	1537	1550 50
Iniziativa Ed.	[illegible]	24800
ISVIM	23000	22980
La Milano Centr.	[illegible]	7350
La Milano Centr. r.	[illegible]	7250
Risanamento	[illegible]	8410
SIFA	[illegible]	1365
[illegible] - AUTOMOBILISTICI		
FIAT ord.	1709,50	[illegible]
FIAT priv.	1228	1249
Franco Tosi	13900	13850
Ghiardini	4805	4760
Olivetti ord.	[illegible]	[illegible]
Olivetti priv.	1765	1750
Olivetti risp.	2065	2095
Westinghouse	17530	17590
Worthington	2111	2150

Titoli	22-11	[illegible]
[illegible] - METALLURGICI		
Broggi Izar	1392	1400
Cantier. Metall.	6440	6450
Dalmine	544 50	556 25
Falck ord.	1470	1501
Falck risp.	1020	[illegible]
Ilssa-Viola	668	669
La Magona	3900	3900
Pertusola	400	400
Trafilerie	3150	3151
TESSILI		
Cant. e Zinelli	21 25	21 50
Cantoni	3810	3570
Cucirini	1540	1530
Cascami Seta	4010	4010
Eliolona	1245	[illegible]
FISAC	7960	[illegible]
FISAC risp.	7230	7250
Linif. e Can. o.	3060	3050
Linif. e Can. r.	1629 50	1612
Marzotto ord.	1499	1450
Marzotto risp.	2013	2013
Olcese Venez.	25 25	25 50
Rotondi	8600	8600
Snia Visc. o.	658	674
Unione Man.	15000	15000
Zucchi	3280	3280
DIVERSI		
Acq. De Ferrari	2065	2050
Acq. De Ferr. r.	2040	2015
Acque Potabili	2399	[illegible]
Calzat. Varese	[illegible]	2800
Cavarzere	2350	2390
[illegible]	3650	[illegible]
[illegible]	[illegible]	3400
CIR risp.	[illegible]	3420
Jolly [illegible]	5660	5650
Pacchetti	58 50	59
Tremo	11610	11638

ECONOMICI

La tariffa è di L. 2100 la riga. Rubrica di: operai/impiegati L. 1125, [redacted] L. 1320, dirigenti L. 1700. [redacted] 9 e 11 (domande) L. 1125. Avvisi urgenti data fissa o festivi: il doppio. Narani urgenti, [redacted] fissa o urgentissimi il triplo.

ANNUNCI ECONOMICI VIA [redacted]
Gli annunci economici per La Stampa e Stampa Sera possono essere ordinati a mezzo telefono al seguente num[redacted] 650.2165 (3 linee c[redacted] ricerca automatica).
Il relativo pagamento dovrà essere [redacted] presso qualsiasi Filiale dell'Istituto Bancario San Paolo di Torino o della Cassa [redacted] Risparmio [redacted] Torino secondo [redacted] modalità che verranno fornite.

In [redacted] [redacted] [redacted]rte di impiego o lavoro, l'editore ricorda che la legge 9.12.1977 n° 903 [redacted] discriminazioni [redacted] [redacted] e l'[redacted]zionista il impegnato a rispettare tale legge.

2 [redacted] e capitali

A.A.A.A. PRESTITI immediati a tutti fiduciari, su auto, su immobili, tariffe, r[redacted] (fino a [redacted] mesi) agevolazioni assecondando [redacted]genze [redacted] Mutui ipotecari fino a 7 [redacted] a tassi bancari.
FINCOTEX S.p.A.
corso Francia 15, tel. 749.6203 - 779.826.

A.A.A. A chiunque concediamo prestiti in [redacted] fiducia. Autosovvenzioni e mutui ipotecari in pochissimi giorni con anticipi immediati. Telefonare 011 [redacted].3981.
A. PRESTITI rapidissimi a commercianti, artigiani, [redacted]denti e casalinghe. Telefonare 011 838.389 ore ufficio.
FINANZIAMO rapidamente a [redacted] di legge con cessione 5° stipendio dipendenti ospedalieri comunali ditte locali. 011 443.157.
SCONTIAMO effetti a commercianti aziende artigiani prestiti in 24 ore. Discrezione. Telefonare 850.7778.

3 Aziende, [redacted]i

A.A. [redacted] 636.038 679.654 cessione ri[redacted] negozi. Visite in [redacted] per valutazioni commerciali senza spese.
A.A. AZIENDAL MARKET 011 650.2175 Società del gruppo Casamercato Spa compra vende attività di ogni genere e prezzo.
ASAMEC 638.038 cancelleria libreria pelletteria giocattoli zona Mirafiori, posizione presso scuola, [redacted] 39 milioni.
[redacted] Bumbaca [redacted] esercizio pr[redacted] gioss oreficeria ottima posizione zona S. Ri[redacted]. 90 milioni. Telefono 011 857.767.
AGENZIA Bumbaca compra e vende esercizi commerciali [redacted] ogni [redacted] [redacted] clientela. Telefono 011 857.767
AGENZIA Bumbaca Chieri vende nel centro bellissimo esercizio alimentari e drogheria 50 mq [redacted] retro [redacted] milioni [redacted]. Tel. 011 - 857.767.
[redacted] vende privato [redacted]za Vittorio [redacted] ve[redacted] [redacted] milioni. Trattabili tel. 710.538 713.409.
CARTOLIBRERIA giocattoli zona S. Paolo tabelle 11-13-14 adatta persona sola buon reddito cediamo Agenzia Troglia 521.1254.
[redacted] [redacted] posizione commerciabilissima cederebbe negozio [redacted] retro e magazzino. Tel. 202.204 ore ufficio.
PANIFICIO [redacted] cintura Torino [redacted] alloggio [redacted],5 q. farina giornaliera offriamo ge[redacted] [redacted] competente agenzia Tr[redacted]lia 521.1254.

4 Terreni

A. L. 590 AL MQ.
Il Punto Immobiliare Spa vende terreno agricolo servito da st[redacted] [redacted] rateale senza interessi per il 1982/83. [redacted]. 658.235.

[redacted] 5767 vende Casale Monferrato azienda modello libera ha 6,5 grande casa padronale stalle nuove mangimificio
AGRICASETTI 5767 vende Bianzè vicino casello casci[redacted] [redacted] [redacted] 5 stanze stalla terreno mq 1000 L. [redacted]5 milioni.
[redacted] 5767 vende Castell'Alfero (At) azienda ha [redacted] recintata con [redacted] padronale capannone stalle.
FROSSASCO terreno edificabile [redacted] pae[redacted] con progetto approvato per villa G.R. [redacted] [redacted]. Tel. 0121/52.210 - 011/320.524.
TERRENO per villetta (progetto già approvato) 1200 mq vendesi a 55 km da Torino L. [redacted] milioni tel. 011/540.947.
VICINO corso Francia appezzamento [redacted] terreno mq 500 circa [redacted] [redacted] vendesi L. 90 milioni trattabili. Tel. [redacted].

5 Locali e negozi

offerte

A.[redacted] [redacted] liberi c. Regina muri negozio con [redacted]lloggio e cantine, licenze n° I VI XII XIV, [redacted] 140 dilazioni. Tel. 447.4374.
[redacted] Settimo svincolo autostrada capannone [redacted]. 1100 più palazzina uffici e custode al mq. L. 3000. Tel. 470.1588.
BOX S. Rita [redacted] Rignon vendesi. Tel. [redacted].352.
CAPANNONE industriale pochi km [redacted] Torino S. Maurizio Canavese mq 2500 divisibili volendo, prezzo irrepetibile. Tel. 586.352.
[redacted]AN[redacted]E vetrato luminosissimo 400 mq alto circa 5 mt cortile recintato circa 1500 mq riscaldamento vicinanze Caudano Rivalta fronte strada vendiamo. Maccasa 533.025.
CENTROCASA 513.831 muri negozio bar angolare corso Unione [redacted] mq [redacted] circa [redacted] seminterrato mq 140 circa, 180 milioni.
CORSO [redacted] negozio [redacted] mq 2 vetri[redacted] cucinotta e servizi interni soppalco occupato 48 milioni. Grimaldi 596.262.

CORSO SICCARDI
prestigioso ufficio di 7 locali più doppi servizi e accessori. Grimaldi [redacted].[redacted] sabato [redacted].

GABETTI [redacted] [redacted] vende libero [redacted] [redacted] via Carlo Alberto [redacted] laboratorio interno cortile mq 130 circa
LA LOGGIA locale mq 500 e servizio cortile mq 500 [redacted]to ottima esposizione e d[redacted] [redacted]. Fidalcasa 959.2001 - [redacted].1122.
LEINI' Studio Codoni affitta capannone frazionabile con palazzina uffici totale 1600 mq più 3000 mq piazzale cintato 3 [redacted] ponte, riscaldamento, servizi, cabina elettrica [redacted] pria, L. 2000 mq mensili. Tel. 530.871.
LIBERI corso Vittorio Emanuele 38 ampi box e magazzini vende Lux Casa 544.100.
LIBERO S. Rita [redacted] luminosissimo [redacted]0 mq. circa con passo [redacted] e servizi adatto a qualsiasi attività [redacted] Orlandini [redacted]
[redacted] vicinanze [redacted] P. [redacted] [redacted] ferrato [redacted] [redacted] [redacted]sso carraio e [redacted] [redacted] mq. circa a soli 135 milioni [redacted] Orlandini 353.[redacted]
LOCALI centralissimi da [redacted] a 3000 [redacted] sorvegliati passo carraio coperto segreteria telex telefonico locali ufficio I.O.S. via Egeo 18, tel. 011 - 568.11.

LUNGODORA Colletta locali commerciali [redacted] 350 con [redacted]o [redacted] carico adatti magazzini-deposito più uffici mq 115 circa frazionabili 255 milioni. Consuledile 533.322.

MAGAZZENI
Mirafiori strada Drosso impresa vende locali in costruzione mq 300 500 1000 altezza 5 mt. luminosi passaggio carraio ritniti minimo contanti, dilazioni forte mutuo. Tel. 850.4444.

MAGAZZINO [redacted] [redacted] libero [redacted] locali servizio [redacted] mq 37 milioni 500 mila dilazionabili. Centraledilo tel. [redacted].
[redacted]RI [redacted] negozio libero mq 45 più soppalco molto conveniente. Tel. 329.8558 - 329.8778.
MURI negozi vendo [redacted] milioni liberi o reddito 300 mila mese o permuto con alloggio [redacted]gando eventuale differenza. Tel. 700.189.
[redacted]ING [redacted] capannoni industriali 1000 [redacted] 3500 mq con uffici e terreno su S.S. 20 vendiamo vero affare. Tel. 011 - 635.[redacted].
PRIVATO [redacted] [redacted] [redacted]ale Torino libero mq 100 [redacted] divisibile adatto esposizione ufficio vende, agevolazioni pagamento, permute. Tel. 780.4163 ufficio.

[redacted]

[redacted] autostradale capannoni [redacted] [redacted] a [redacted] mq con ampio piazzale totalmente recintato. Grimaldi 516.012 sabato aperto.

STUDIO Codoni adiacente piazza Bengasi [redacted] m[redacted] 200 mq più [redacted] mq livello strada e 7[redacted] mq seminterrato luminoso. Tel. 530.871.

7 Offerte lavoro e impiego

operai, autisti, fattorini

A.A.A.A.A.A. AD ambosessi giovani [redacted] primo impiego offresi 1 milione mensile v. Bellfiore 49 angolo c. [redacted]affaello.
A.A.A.A. IN via S. F. da Paola 33 C angolo via Mazzini si offre altissim[redacted] guadagno a ragazzi/e per lavoro facile ed organizzato.
A.A.A. ALTO guadagno a ragazzi/e per lavoro facile [redacted] Drovetti 8 parallela corso Inghilterra.

impiegati

[redacted] A 5 elementi liberi subito minimo 22enni azienda leader proprio [redacted] per apertura nuovi uffici offre possibilità di lavoro con regolare contratto e previdenze di legge. Presentarsi ore ufficio corso Filippo Turati 13 bis scala F 1° piano.
A.A.A. [redacted] milanese [redacted] internazionale assume [redacted] decorrenza immediata personale maschile e [redacted] [redacted] anche primo [redacted] libero subito residente Torino. Offresi retribuzione superiore alla media, inquadramento sindacale. [redacted]ntarsi ore 9-12 15-18 ufficio personale Ralli, corso Unione Sovietica 85.
PROGETTISTA [redacted] plastica [redacted] buona [redacted] nel disegno e nella progettazione di stampi per produzione [redacted] grandi serie di particolari [redacted] plastica [redacted] precisione cerca azienda connessioni elettriche. Scrivere: «Publikompass 434 — 10100 Torino».

8 Rappresentanti

CERCANSI per Torino e provincia abili rappresentanti [redacted]diti nel [redacted] materiali [redacted] Per appuntamento tel. [redacted] 472.

15 Autovetture

A.A.A.A.A.A. NUOVA Concessionaria Lancia Autobianchi [redacted] consegna [redacted]ta A112 Junior Elite e Abarth, [redacted], Trevi, Beta coupé e HP Executive. Lunghe [redacted] Seva. Importante esposizione [redacted] [redacted] sione Fiat, Lancia, [redacted] Romeo, Renault, Volkswagen; rateizzazioni 36 [redacted] minimo anticipo, consegna 20 ore. Lincarauto, c. P. Oddone [redacted] tel. 472.047; [redacted], c. Orbassano 72, tel. 581.008 (aperto [redacted] il sabato tutto il giorno).

ACQUISTA
vetture massima valutazione contanti serietà piazza Manno 18. Telefonare 739.2384.

ACQUISTANSI
Autogilla piccole grosse cilindrate e [redacted] stradi, massima valutazione contanti. Corso Umbria 35, tel. 481.674 (aperto sabato).

[redacted] auto piccole e grosse cilindrate anche [redacted]. [redacted] valutazione. Pagamento contanti. Via S. Ottavio 32. Tel. 877.242 (aperto anche il sabato).
ACQUISTIAMO pagando massim[redacted] 125, Panda, 112, Ritmo, 131, Alfa Romeo, [redacted]a, Bmw, Fiesta, R4, R6, R14. Corso [redacted] 3, tel. 658.001.
[redacted] vetture pagando il massimo [redacted] contanti. Lincarauto, corso Principe [redacted] [redacted]ne 68 e corso Orbassano 72 (anche il sabato). Telefoni 472.047 - 581.008.
AUTOCITY nuova commissionaria [redacted] Lancia [redacted] Autobianchi [redacted] la pronta consegna [redacted] tagliandi in giornata vasto assortimento usato revisionato via Pianezza 202 angolo corso Cincinnato. Telefonare 739.6025.
[redacted] vende acquista cambia vetture di [redacted] marca. Corso Grosseto 55, telefono 293.992.

AUTOVETTURE [redacted]
diesel e benzina tutte le marche nuove e d'importazione pronta consegna ger[redacted]e leasing. Vasto assortimento semestrali e usato permute dilazioni pagamento. Scotti [redacted] Turati 15 tel. 50[redacted] - 599.878.

AUTOVIP usato sicuro in garanzia tutte le marche pagamento sino a 36 mesi senza anticipo in T[redacted], str. S. Mauro 51 241,781
BETA coupé 2000, HPE 2000, Gamma berlina 2000 aria condizionata revisionate garantite. Fiorauto, via Stradella [redacted]
CORSO [redacted] [redacted] [redacted] offre vastissimo assortimento auto d'occ[redacted] ai prezzi migliori. Anche il sabato tel. 503.451
[redacted] 131 Super Mirafiori 2.5 131 Super Mirafiori 2.5 Panorama Ford Granada revisionate garantite. Fiorauto, v. Stradella [redacted]
INNOCENTI Mini 90 [redacted] De Tomaso, Mini [redacted] revisionate garantite. Fiorauto, via [redacted]52

[redacted] SCELTA
[redacted]lia [redacted] vettura [redacted] c'è Soima Auto. Ti offriamo [redacted] fino a 36 mesi [redacted] anticipo. Soima Auto, corso Giulio [redacted] 186, telefoni 205.1977 - 205.2005.

RARA occasione vendo [redacted] coupé 1600 blu scuro ruote speciali come [redacted]. Telefonare pasti 749.2131.
[redacted] cambiali [redacted] 126, Panda, 112, Ritmo, [redacted]31, Alfa Romeo, [redacted]eta, Bmw, [redacted] Raffaello 3, [redacted]. [redacted]
TOYOTA Landercruiser diesel [redacted] [redacted] top, nuove consegna [redacted] immatricolate autocarro, leasing, Iva 18% detraibile, senza soprattassa. Siveri, Cuneo 0171 65.931 - 65.932.
UNICO proprietario vendo bellissima Giulia 1300 ultimo [redacted] [redacted] [redacted] Tel. pasti 749.2131.

18 Acquisto alloggi

A. ALLOGGIO acquisto in Torino casa decorosa per matrimonio solo prezzo di mercato pagamento in contanti. Tel. 819.3058.
A. COPPIA insegnanti acquistano 2-3 camere cucina in Torino o zone limitrofe. Pagamento in contanti. Tel. 309.4251.
A. SORELLE laureate acquistano camera tinello cucinino in Torino o prima cintura pagamento in contanti tel. 502.145.
ACQUISTASI in Torino alloggio libero 1 camera cucina bagno disponibili contanti 35 milioni. Tel. 758.863.
ACQUISTASI solo privat[redacted] e per contanti alloggio libero 1/2 vani anche da ristrutturare in Torino. Telefonare al 541.769.

[redacted]

Bumbaca acquisto investimento c[redacted] [redacted] [redacted]ogni tipo. Telefono 011 857.757.

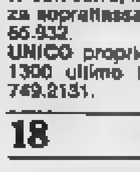

ALLOGGI, stabili, ville, rustici, casette in qualsiasi zona? Casamercato pagabenecontanti! Aperto sabato pomeriggio. Corso Massimo d'Azeglio 23, telefono 011 650.3905.
IMMOBILIARESANPAOLO paga contanti vostri alloggi qualunque zona Torino o cintura purché servizi interni. Tel. 505.000 503.200.
LIBERA in Torino abbisognami monocamera anche mansardata con servizi preferita zona università. Pago subito. Tel. 473.0118.

[redacted]

è a disposizione [redacted] [redacted] vendita de[redacted] [redacted] immobili, Massimo [redacted] per contanti. Interpellateci! Telefonare 549.781 - 553.204.

[redacted] libera cerco acquistare in Tor[redacted] diponibile contanti 10 milioni Tel. 758.853.
PERMUTIAMO liberi 1 - 2 - 3 - 4 [redacted] [redacted] [redacted] alloggi più grandi o più piccoli [redacted] cintura. [redacted]. Tel. [redacted].
PRIVATO acquista in [redacted]: camera [redacted] 2 [redacted]ere cucina T[redacted] Nord [redacted] trascurato in casa bella. Tel. 481.114.
BOF[redacted] libera subito possibilmente zona Porta Nuova o Vanchiglia con acqua luce oltre 5 milioni. [redacted]. 481.114.
TERRASERENA [redacted] appartamento di mq. 300 [redacted] prestigiosa, [redacted]. [redacted] 2355.

19 Vendita alloggi

A.A.A. ALLOGGIO libero corso G. Cesare 39 signorile panoramico soggiorno 2 camere tinello cucinino servizi 9° piano, [redacted] milioni dilazionabili. Tel. Or.V.Im. [redacted]
[redacted] via Goffredo [redacted] libero [redacted] mq pia[redacted] 3 [redacted] camera letto cucina bagno. 83 milioni. [redacted].V.Im. 513.990.
A.A. DIRETTAMENTE società vende alloggi e negozi affittati via Castel Gomberto 149, rivolgersi a Vespertino ore 17-19 feriali oppure tel. 733.639.
A.A. [redacted] libero adiacente Giardini Reali: ingresso [redacted] camera cucina servizio cantina L. 39 milioni. Tel. [redacted].
A.A. [redacted] libero Pozzo Strada v. Monginevro piano alto: camera tinello cucinino, L. 44 milioni. Telefonare 959.1122.
[redacted] **FIDALCASE** libero [redacted] [redacted] d'epoca: [redacted] cucina servizi L. 73 milioni dilazionabili. Tel. 959.1122 - 959.2001.
A.A. FI[redacted] libero via Exilles: ingresso camera cucina [redacted] ristrutturato L. 32 mi[redacted] dilazionabili. Tel. 959.1122.
A.A. FIDALCASE [redacted] corso Grosseto: 2 camere tinello cucinino servizi cantina L. 67 [redacted]. Tel. 959.1122 - 959.2001.
A.A. [redacted] [redacted] [redacted] [redacted] Sabo[redacted] 2 cam[redacted] cucina servizi L. 68 milioni 500 mila. Tel. 959.2001 - 959.1122.
A.A. FIDALCASE Pozzo [redacted]a libero: [redacted] [redacted]mere tinello cucinino servizi terrazzo mq. 40 L. 69 milioni 500 mila. Tel. 959.1122.
A.A. GENERALI A 380.673 libera Crocetta palazzina signorile disposta su 2 p. di 100 mq cadauno, box auto e posti auto giardino privato cintato. Ampie dilazioni minimo anticipo.
A.A. [redacted] libero Borgo Vittoria mq 50 camera tinello cucinino bagno recente 35 milioni tel. 741.2874.
A.A. PIAZZA [redacted] adiacenze libero signorile salone 2 c[redacted] cucina doppi servizi portineria vende Or.V.Im. [redacted]
A. SABATELLIMMOBILI 682.669 vicino [redacted] so Umbria [redacted] [redacted] camere [redacted] bagno contante 23 milioni più mutuo quindicennale differito 17% L. 36 milioni.
A. [redacted]RGI vende adiacente via Cibrario L. 14 milioni e dilazioni spazioso: [redacted] camere cucina ingresso bagno. [redacted]. 447.4374.
A. 22.000.000 alloggi [redacted] 1/2 camere tinello cucinino bagno box [redacted] casa via Portula 7 Lux Casa vende. Tel. 544.100.
A 23 milioni Perri vende libero subito [redacted] came[redacted] [redacted] abitabile in via Del Carmine. Tel. [redacted].0286.
[redacted] subito S. Rita [redacted] alto [redacted] e cornice [redacted] tinello cucinino servizi mutuo S. Paolo tel. 502.502.

ABITAZIONE O INVESTIMENTO
La S.C.I. - [redacted] Costruzioni Immobiliari S.p.A. intende liquidare gli ultimi 7 appartamenti realizzati nel signorile centro residenziale e Golf «La Fronde» in comune di Buttigliera Alta a prezzi e condizioni di pagamento vantaggiosissimi. Per informazioni telefonare ore ufficio al n° 932.528.

[redacted] [redacted] [redacted]. [redacted] con servizi 3° piano [redacted] [redacted] [redacted] milioni più mutuo tel. 758.863.
ADIACENZE via Filadelfia camera tinello cucinino bagno minimo contanti dilazioni senza interessi Immobiliaretoro 549.781.
AFFARE libero subito ingresso camera ampia cucina termo bagno costruzione 1960, 35 milioni. Telefonare 513.918 Spano 80.

AFFARONE
Carcenasco, centro paese, priv[redacted] vende 140 milioni casa indipendente con 2 alloggi, 3 box, 800 mq terreno, con possibilità ampliamento. Dilazioni, permute. Telefonare 011 858.842 - 850.8794.

AGENZIA Bumbaca vende alloggio recente libero mq 120 zona Falchera 5 vani doppi servizi doppia cantina 75 milioni. Tel. 011 - 857.767.
AGENZIA Bumbaca Cascine Vica vende alloggio recente 3 vani bagno cantina in stupendo verde 62 milioni. Tel. 011 - 857.767.
ANSELMO vende occupato via Sospello luminoso signorile 2 camere tinello 90 mq ottimo investimento dilazioni. Tel. 300.595.
ANTICO palazzo collina Baldissero parzialmente ristrutturato possibilità 5 grandi unità adatto anche clinica. Pensionato. Posizione [redacted]nale. Tel. 942.3867.
[redacted] stupendo (Crocetta presso [redacted] pedonale) 200 mq più 80 terrazzo più box [redacted] opportunità. [redacted]. Bersell 532.210.

AZ IMMOBILIARE vende adiacente piazza Adriano: ingresso 3 camere cucinotta bagno cantina, L. 58 milioni. Telefonare 756.659.

AZ [redacted]BILIARE vende libero via Cardinal [redacted] camera tinello [redacted] cucinino. Tel. [redacted]
AZ IMMOBILIARE vende in Mirafiori ingresso camera tinello cucinino terrazzo. Tel. 755.659.
AZ IMMOBILIARE vende in S. Paolo camera cucina servizio cantina. Tel. 755.659.
AZ IMMOBILIARE vende libero zona Parella 3 camere tinello cucinino servizi [redacted] ascensore. [redacted]. 755.659.
AZ IMMOBILIARE vende libero [redacted] [redacted] 2 camere cucinotta servizi termo [redacted]. Telefonare 755.659.
BORGO Aurora (via Chivasso) libero 2 camere cucina bagno 2 balconi [redacted] 45 milioni. Tecnimmobili 780.1220.
[redacted] [redacted] [redacted] zona semiperiferica [redacted] [redacted] cucina, servizi. Affare, mutuo dilazioni. Telefonare 650.3805.
CASAMERCATO B 650.3805 liberi 1-2-3 camere tinello semirecente quasi centrale. Dilazioni. Aperto sabato pomeriggio.
[redacted] D 650.3805 via Dei Mille signorile: ingresso 3 camere cucina 160 mq. più soppalco 15 mq. caminetto. Affare.
CASAMERCATO D 650.3805 libero Grugliasco [redacted] Galimberti recente spazioso: 1 [redacted] ra tinello cucinino servizi.
CASAMERCATO D 650.3805 libera Strada del Pascolo porzione di casa indipendente: salone 2 camere 2 servizi box orto.
CASAMERCATO D 650.3805 libero Nichelino via Vernea recente [redacted] camere cucina bagno L. 51 milioni [redacted]
[redacted] D 650.3805 via Fontanesi (Vanchiglia) ingresso 3 [redacted] cucina [redacted]zi. Affare.
[redacted] D 650.3805 Moncalieri (Borgata [redacted]. Maria) ca[redacted] tinello cucinino [redacted] terrazzo 50 mq 32 milioni.
CASAMERCATO E 650.3805 libero via Borgone: camera tinello cucinino [redacted]. L. [redacted] milioni rateabili.
[redacted] E 650.3805 libero piazza Solia camera cucina abitabile bagno. L. [redacted] milioni dilazionabili.
[redacted] [redacted] 650.3805 libero Moncalieri corso Trieste attico panoramico: salone 3 camere cucina [redacted]servizi terrazzo.
CASAMERCATO [redacted] 650.3805 via Rieti (Aeronautica): 2 camere tinello cucinino servizi, L. 42 milioni dilazionabili.
C[redacted] E [redacted] [redacted] [redacted] Frinco (S. Rita) [redacted] camere cucina servizi. Facilitazioni di pagamento.
[redacted] Vica libero: ingresso 2 [redacted] tinello [redacted] [redacted] [redacted] prezzo [redacted] L. 63 milioni. Fidalcase [redacted]
CASETTA libera Castiglione Torinese 3 camere cucina bagno grande [redacted]tta giardino privato vende tel. 305.393.
CASETTA [redacted] ristrutturata a Reano [redacted] so cucina 2 camere servizi giardinetto L. 47 milioni. Fidalcase 959.2001 - 959.1122.
CASETTA Poirino centro camera tinello cucinino bagno box cas[redacted] L. 32 milioni pagamento agevolato. Tel. 364.491.
CENTRA[redacted] [redacted] Re Umberto angolo via [redacted] Quintino costruzione elegante con ascensore [redacted] libera 3 camere ingresso bagno balcone 45 milioni [redacted] affare. Fiduciaria Immobiliare [redacted]
CENTRO via Mazzini [redacted] in stabile ristrutturato mq 130 da ristrutturare piano alto termo ascensore C.V.I. [redacted]70.
[redacted] [redacted] libero via Pietro Micca uso ufficio 3 vani servizi primo [redacted] termo ascensore portineria 129 milioni.
[redacted] [redacted] [redacted] appartamento mq 150 più box auto in palazzo signorile. Marè, tel. 650.8223 - 722.006.
CIRIE' 20 km. da Torino casa indipendente: 5 am[redacted] [redacted] privato orto [redacted] milioni dilazionabili. [redacted]. 360.231 Gueli.
COLLEGNO adiacente c. Francia [redacted] recente p. alto [redacted] tinello cucinotta bagno 46.800.000 dilazionabili. Gabetti 011 5767.
COLLEGNO in palazzina: [redacted] 3 vani cucinino biservizi mq. 120 libero 115 milioni volendo box G2 vende. Tel. 780.3050.
COLLEGNO libero recente: 1 [redacted] [redacted] cucinino servizi piano alto L. 45 milioni [redacted]zionabili. Tecnimmobili 791.073.
COLLEGNO libero privato [redacted] adiacente corso Francia signorile camera tinello tutti i comforts. 49 milioni. Tel. 305.393.
COLLINA libero appartamento in villa recentissimo signorile salone 2 camere cucina [redacted] servizi tavernetta box. Tel. 857.516.
CON[redacted] 533.322 vende Borgaro in stabile recentissimo 2 camere tinello cucinino bagno 51 mili[redacted] compreso mutuo. Volendo libero 85 milioni dilazionabili.
CONSULEDILE 533.322 vende via Bettati convenientissimo; 3 camere cucinotta bagno terrazzo più mansarda 65 milioni.
[redacted] 533.322 offre Collegno - Leumann recente 2 camere tinello cucinino ingresso bagno 39 milioni dilazionabili.
CORSO Brunelleschi angolo via Monginevro 190 libero 2 camere tinello cucinino 46 milioni [redacted] più [redacted]. Fiduciaria Immobiliare 556.956.
CORSO Dante adiacente libero signorile salottino camera cucina servizi ampio terrazzo portineria. Tel. 548.153.
[redacted] Grosseto recentissimo [redacted] soggiorno 2 camere letto tinello cucinino bagno prospiciente giardini centro sportivo Fiat 48 milioni contanti più mutuo o permuta, disponibili box auto liberi prezzo affare. Fiduciaria Immobiliare 556.956.
CORSO Lecce adiacenze libero ampio ingresso soggiorno 2 camere cucina completamente ristrutturato termo bagno ascensore [redacted] dilazionabili. Tel. 513.990.
CORSO Marconi (via Belfiore 8) casa recente facciata in marmo disponibili miniappartamenti-uffici-box auto. Fiduciaria Immobiliare 556.956.
CORSO Matteotti prestig[redacted] appartamento mansardato con splendida vista in stabile altamente signorile. Tel. 539.962.
[redacted] Potenza 123 [redacted] riscaldamento camera tinello ingresso bagno [redacted] [redacted]lioni 600 mila dilazionabili, ottimo [redacted] Fiduciaria Immobiliare 556.956.

(continua)

CTE

CERTIFICATI DEL TESORO IN EUROSCUDI

L'Investimento ancorato alla moneta europea

I CTE sono titoli dello Stato italiano in ECU (European Currency Unit), cioè nella moneta formata dalle monete degli Stati membri della Comunità Economica Europea.
Sono esenti [redacted] qualsiasi imposta presente e futura, compresa quella sulle successioni.
Danno un interesse del 13% annuo in ECU e hanno una durata di 7 anni.
Interessi e capitale dei CTE sono espressi in ECU ma vengono pagati in lire al cambio lira/ECU della data di pagamento.
Sono disponibili a partire [redacted] 1.000 ECU (pari [redacted] lire 1.350.000 circa), ad un prezzo pari al valore nominale.
I CTE sono ancorati ad una moneta forte, l'ECU.
I CTE saranno quotati presso tutte le Borse Valori italiane, ciò consente una più facile liquidabilità del titolo in caso di necessità.

I RISPARMIATORI [redacted] [redacted] PRESSO GLI SPORTELLI DI: BANCA D'ITALIA, BANCA NAZIONALE DEL LAVORO, ISTITUTO BANCARIO S. PAOLO DI TORINO, MONTE DEI PASCHI DI SIENA, BANCO DI SICILIA, BANCA COMMERCIALE ITALIANA, CREDITO ITALIANO, BANCO DI ROMA, BANCA NAZIONALE DELL'AGRICOLTURA, CREDITO ROMAGNOLO, CASSA [redacted] RISPARMIO [redacted] PROVINCIE LOMBARDE, ISTITUTO DI CREDITO DELLE CASSE DI RISPARMIO ITALIANE.

PERIODO [redacted] OFFERTA AL PUBBLICO
DAL 22 AL [redacted] [redacted]

CTE
L'INVESTIMENTO ESENTASSE CHE PARLA EUROPEO

TORINO

Tendenza positiva

TORINO — [illegible] ripresa dell'attività il mercato azionario [illegible] confermato soltanto in parte il tono positivo che aveva concluso [illegible] settimana precedente. L'attività ha [illegible] bito un notevole calo e molte quotazioni sono state ridimensionate a causa di un'offerta che si [illegible] fatta insistente soprattutto [illegible] finali. La tendenza comunque rimane abbastanza positiva soprattutto per l'andamento sostenuto di alcuni finanziari e di molti industriali.

Più deboli appaiono invece gli assicurativi dove perdono terreno in particolare le Milano ordinarie —2%, [illegible] ordinarie [illegible] privilegiate e le Generali —0,70%. I guadagni maggiori si sono avuti per gli industriali dove si hanno recuperi sensibili per le Olivetti privilegio +3% e per le Burgo +3,30%. Contrastate invece [illegible] Montedison [illegible] Viscosa —1%. Progressi sensibili anche per le Alitalia privilegio +7,60% mentre [illegible] Bastogi [illegible] le Centrale perdono terreno.

Positivo l'andamento delle Ifi privilegio +1,26. Nei valori locali una perdita notevole per le Ferco —16%; migliori invece la Schiapparelli +2% e le Cir +1 [illegible]

FIXING — Fiat: [illegible] ordinaria; 1215 privilegio.

MILANO

Mercato ottimico

MILANO — Borsa resistente. Due giornate [illegible] consistente ripresa favorite anche da [illegible] notevole [illegible] ricoperture pol la Borsa ha dovu- [illegible] rallentare l'andare e accontentarsi [illegible] difendere il terreno recuperato. D'altra parte il denaro stenta ad affluire [illegible] mercato azionario nonostante il minor successo delle emissioni [illegible] reddito fisso.

La Borsa non trova sostegno adeguato per impostare in realtà un'azione di una certa vitalità.

La seduta in complessp [illegible] registrato un volume inferiore di scambi, la domanda è risultata molto contenuta [illegible] l'offerta ha finito per registrare una modesta prevalenza. Finale sensibilmente calmo in quasi tutti i settori salvo qualche rialzo isolato. L'indice generale di Borsa [illegible] in mattinata a —0,3% [illegible] sul finale [illegible] —0,4%.

Molto resistenti sono apparsi comunque i valori assicurativi, le Fiat, le Toro, [illegible] tre nel dopo listino la tendenza [illegible] apparsa gradualmente più calma, [illegible] Fiat, sulle Centrale in ribasso a [illegible] Generali 113,300, dopoborsa 113.200; Fiat 1709,50; 1690; Montedison 112,50, 111,75; Viscosa 658, 652; [illegible] priv. 1765; Toro 11.150, 11.100; Sai 13.945; Ifi 3594; Burgo 2450; priv. 2450.

Dollaro ancora debole anche l'oro in ribasso

[illegible] — Apertura debole per il dollaro in Italia, all'indomani della decisione della Federal Reserve statunitense di abbassare il tasso di sconto. Nei confronti della nostra moneta, il [illegible] ha aperto infatti a 1465,50 lire, vale a dire 3,5 punti al di sotto della chiusura di venerdì.

ZURIGO — Apertura al ribasso anche a Zurigo, dove l'oro quota 412-413.

Cambi Bancari
quotazioni informative

Banconote (Milano)

[illegible]	1461,25-1461,75
Sterlina	[illegible]
[illegible]	576,90-577,20
Franco svizzero	671,50-672,20
[illegible]	[illegible]
[illegible]	29,67-29,70
Fiorino olland.	528,50-529,15
Yen	5,7000-5,7200

REDDITO FISSO A TORINO

Titoli	22-11	19-11
[illegible] DI STATO		
[illegible] 5%	33	33
Edil. Scol. 5,50% 67	—	—
Edil. Scol.5,50% 68	92 70	92 70
Edil. Sco. 5,0% 69	86 70	86 70
Edil. Sc. 6% 70	81 20	81 20
Edil. Scol. 6% 71	76 80	76 80
Edil. Scol. 6% 72	74	74
Edil. Scol. 9% 75/90	73 20	73 20
Edil. Scol. 9% 76/91	72 [illegible]	72 20
Edil. Scol. 10% 77/97	77	77
DD.PP. Comp. Pr 10%	70 10	70 10
C.C.T. 10% 85	91	91
C. Cr. Tes. 1-3-82	—	—
C. Cr. Tes. 1-5-82 I	—	—
C. Cr. Tes. 1-5-82 II	—	—
C. Cr. Tes. 1-6-82	—	—
C. Cr. Tes. 1-7-82 I	—	—
C. Cr. Tes. 1-7-82 II	—	—
C. Cr. Tes. 1-8-82	—	—
C. Cr. Tes. 1-10-82 I	—	—
C. Cr. Tes. 1-10-82 II	—	—
C. Cr. Tes. 1-12-82	98 80	99 [illegible]
C. Cr. Tes. 1-1-83	99 80	99 80
C. Cr. Tes. 1-10-83	100	100
C. Cr. Tes. 1-2-84	97 75	97 90
C. Cr. Tes. 1-4-84	98 05	98 05
C. Cr. Tes. 1-6-84	97 70	97 70
B.T.P. 5,50% 82	—	—
B.T.P. 12% 87	82 50	82 50
B.T.P. 12% 82 I	—	—
B.T.P. 12% 82 II	—	—
B.T.P. 15% 1-1-83	99 45	99 35
B.T.P. 12% 1-10-83	94 10	94 30
B.T.P. 12% 1-1-84	92 60	92 80
B.T.P. 12% [illegible]	91 35	91 45
B.T.P. 12% 1-10-84	88 80	88 80
OBBLIGAZIONI		
[illegible] 6% 65 I	80	80
Enel 6% 68 I	68	68
Enel 6% 69 I	65	65
Enel 7% 73	57 60	57 60
[illegible] 10% 75 I	—	—
[illegible] 76 [illegible]	140	140
Enel 77 I Indicizzate	139 20	139 20
Enel 77 II Indicizzate	137 50	137 50
Enel 12% 80	82 50	82 50
Enel 12% 80 Indicizzate	97 30	97 30
IRI 5,50% 61	70	70
IRI 6% 65	89	89
IRI 12% 77	83	83
Autostrade 6% 68/88 I	66 10	66 10
Autostrade 7 71/86	80 40	80 40
Autostrade 9% 76/86	87	87
C.C.OO.PP. 5%	[illegible]	55 80
C.C.OO.PP. 5,50%	55 50	55 50
C.C.OO.PP. 6%	49 65	49 85
C.C.OO.PP. 7%	45 60	45 45
C.C. Int. St. 6% 66 1°	75 10	75 10
C.C. Il. St. 6% 67 2°	71 20	71 20
C.C. Int. St. 6% 68 3°	67 50	67 50
C.C. Int. St. 7% 70 1°	[illegible]	63 20
C.C. Int. St. 7% 71 2°	[illegible]	61 20
C.C. Int. St. 7% 72 3°	—	—
CC.OO.PP. Anas 6% '65	48 50	46 50
CC.OO.PP. Anas 7% 72	45 10	45 10
CC. Aut. 7% 70 1°	51 20	51 20
CC. Aut. 8% 74 I	[illegible]	46 70
FF.SS. 6% 66 1°	75	75
FF.SS. 6% 67	73 80	71 50
FF.SS. 6% 69 1°	57	57
FF.SS. 7% 72 1°	58	58
Amm. FF.SS. 7% 70	62 20	62 [illegible]
Amm. FF.SS. 10% 75 I	94	94
Amm. FF.SS. 12% 79 II em.	85	85
P. Verde 6% 64 1°	88 40	88 40
P. Verde 7% 71 1°	83 10	83 10
ICIPU 6%	74 50	74 50
ICIPU 6% F 75	n. t.	n. t.
ICIPU 7% G 72	70	70
IMI 25 6% 65	—	—
IMI 26 6% 67	72 70	72 90
IMI 28 7% 70	70 10	70 80
IMI 29 7% 70	73 20	72 30
Olivetti 5,50% 62/82	—	—
Medison 13,5% 78/81 ind.	120 10	120
Città Torino 6% 52/84	[illegible]	[illegible]
Pr To AEM 5,5% 60/85	80	80
Pr To AEM 5,5% 62/85	80	80
Città di Milano 7%	81	66 90
Città di Milano 10%	88	89 50
Ist. S. Paolo To 6%	47 50	47 50
Ist. S. Paolo s. conv. 6%	55 10	55
S. Paolo OO.PP. 6% ex 5%	44 50	44 50
S. Paolo OO.PP. 6%	47 50	47 50
S. Paolo OO.PP. 9% Ecu 79/89	[illegible]	88 50
C. Risp. PP.LL. 6%	[illegible]	46 80
C. Risp. PP.LL. [illegible] 6%	[illegible]	48 50
Fond. Piemonte V.A. 6%	50	50
Fond. Piemonte V.A. 7%	70	70
Piemonte V.A. OO.PP. 7%	65	65
[illegible] IG. CONVERTIBILI		
Med. Sip 7% 73/88	70	70
Med. S. Spirito 7% 73/88	245	245
Med. Olivetti 12% 79/89	80 50	180
Med. FIDIS 13% 81/91	105 40	105 20
Beni Imm. It. 12% [illegible]	130	[illegible]
Iri STET 7% 73/88	70 50	70 30
S. Paolo S. Italcavi 12%	230	230

LE AZIONI A TORINO

Titoli	22-11	19-11
ALIMENTARI		
Alivar	3000	3000
Eridania	7600	7680
Fiorio	191 50	191
Milanagr. Vitt.	7500	7500
ASSICURATIVI		
C. Ass. Mi ord.	14200	14500
C. Ass. Mi risp.	8800	8800
Comp. Latina ord.	550	550
Comp. Latina priv.	480	480
Generali	113050	113900
RAS	113000	[illegible]
SAI	13600	13700
SAI 1-5-81	—	—
SAI priv.	13500	13600
Toro Ass. ord.	11100	11100
Toro Ass. priv.	7900	7900
BANCARI		
B. Comm. [illegible]	32100	32100
Banco di [illegible]	31800	31800
Credito Italiano	3425	3400
Interbanca priv.	[illegible]	17150
Mediobanca	[illegible]	50300
CARTARI - EDITORIALI		
Burgo ord.	2480	2400
Burgo priv.	2450	2400
Cart. Ital. [illegible]	—	—
[illegible] - CERAMICHE		
Pozzi Ginori ord.	78	78
Pozzi Ginori risp.	83	83
Eternit ord.	395	395
Eternit pref.	390	390
Unicem	[illegible]	14400
CHIMICI		
Italgas	870	870
Mira Lanza	[illegible]	17500
Montedison	111	113
Paramatti	1760	1760
Pierrel	1070	1070
Saffa ord.	4000	4020
Saffa risp.	3400	3400
SAIAG	1120	1125
COMMERCIO		
Rinascente ord.	309	312
Rinascente priv.	203	205
Silos [illegible]	5760	[illegible]
COMUNICAZIONI		
Alitalia priv.	700	660
Autostr. To-Mi	5990	5990
Italcable	10900	10900
NAI	35	35
SIP	1560	1585
ELETTROTECNICI		
M. Marelli	[illegible]	710
M. Marelli risp.	[illegible]	685
FINANZIARI		
Bastogi IRBS	101	105
Borgosesia ord.	[illegible]	7950
Borgosesia risp.	[illegible]	2900
Centrale	2290	2320
Centrale risp.	1260	1280
Finalder	30	30
Fiscambi	2100	2100
Gim	[illegible]	2200
IFI priv.	[illegible]	3550
IFIL	[illegible]	4900
Invest	21 [illegible]	[illegible]
Mittel	925	910
Pirelli & C.	2450	2450
Pirelli S.p.A.	1225	1210
Pirelli S.p.A. risp.	1190	1190
[illegible]	[illegible]	[illegible]
Schiapparelli	[illegible]	710
[illegible]	675	[illegible]
SMI	1580	[illegible]
[illegible]	1360	1380
STET	1265	[illegible]
IMMOBILIARI		
B.I.I. ord.	800	800
B.I.I. risp.	700	730
Condotte Acq	120	116
Fer-Co	109	130
Gen. Imm. Sogene	1550	1550
I.P.I.	1520	1520
ISVI [illegible]	21000	21000
[illegible]. Napoli	[illegible]	8400
MECCANICI - AUTOMOBILISTICI		
Castagnetti	[illegible]	915
Fiat ord. prec.	—	—
Fiat priv. prec.	—	—
Gilardini	[illegible]	4770
Graziano	—	—
Olivetti ord.	2060	2040
[illegible]	—	—
Olivetti priv.	1770	1720
Westinghouse	17600	17600
MINERARI [illegible] ESTRATTIVI		
Dalmine	545	565
[illegible]	180	180
Talco [illegible]	[illegible]	18700
TESSILI		
Cantoni	3520	3520
Fisac	8000	8000
Fisac risp.	7975	7975
Snia Visc. ord.	680	[illegible]
Snia Visc. priv.	—	—
DIVERSI		
Acqui [illegible]	2430	2430
CIGA	3650	3700
CIR	3450	3400
CIR risp.	3450	3400
Pacchetti	57	[illegible]
Torino Nord	—	—
OBBLIGAZIONI CONVERTIBILI		
Ass. Gen. 12% 81/88	239	239
Centrale 13% 81/85	85	[illegible]
IRI Stet 7% 73/88	79	70
M.C. Erba 7% 73/88	—	—
M. Mont. 7% 73/88	69 50	69 50
M. Olivetti 12% 73/88	—	—
M.S. Spirito 7% 73/88	[illegible]	318
Mira Lanza 12% 73/88	—	—
Pirelli 13% 81/91	99	99

LE AZIONI A MILANO

(valori pervenuti [illegible] ore 14)

Titoli	22-11	19-11
ALIMENTARI		
Alivar	[illegible]	[illegible]
Bonifiche Ferr.	28000	27000
Eridania	7570	7700
Ind. Buitoni P.	3410	3350
Buitoni risp.	3339	3339
Ind. Zuccheri	2640	2740
Milano Agr. Vitt.	7600	7650
Sermide ord.	—	scaduto
Sermide priv.	—	scaduto
[illegible] risp.	—	[illegible]
ASSICURATIVI		
Alleanza Ass.	26300	[illegible]
Ausonia	[illegible]	1420
C. Ass. Mi ord.	[illegible]	14410
C. Ass. Mi risp.	9300	9150
C. Latina ord.	557	550
C. Latina priv.	480	488
FIRS	[illegible]	2235
FIRS risp.	836	840
Generali	[illegible]	114075
Italia Ass.	[illegible]	13480
L'Abeille [illegible]	[illegible]	33600
La Fondiaria	39210	39550
RAS	113450	112050
[illegible]	13495	13710
SAI priv.	13500	13590
Toro Ass. ord.	11150	11100
Toro Ass. pr.	7650	7698
BANCARI		
B. Comm. Ital.	32130	32090
[illegible] Roma	[illegible]	31800
[illegible] Lariano	[illegible]	5600
Cred. [illegible]	3451	3450
Cred. Varesino	4745	4725
[illegible]	[illegible]	17150
Mediobanca	51200	51000
B. Catt. Veneto	[illegible]	[illegible]
CARTARI-EDITORIALI		
Burgo ord.	2450	2405
Burgo priv.	2450	2410
Burgo risp.	9380	9680
De Medici	1345	1320
Mondadori pr.	3225	3225
[illegible] - [illegible]		
[illegible]	1341	1370
[illegible]	[illegible]	73 25
Pozzi-Ginori r.	84	83 50
Eternit	395	388
Eternit pref.	388	380
[illegible]	23990	24380
[illegible]	25200	[illegible]
Unicem	14510	14410
Unicem risp.	10650	10650
CHIMICI - [illegible]		
Caffaro	396	[illegible]
Caffaro risp.	401	401
Fermit. Erba	[illegible]	8011
Italgas	[illegible]	[illegible]
Lepetit	[illegible]	29400
Lepetit priv.	[illegible]	[illegible]
Mira Lanza	17590	17330
Montedison	112 50	113 75
Perlier	7240	7240
Pierrel	1070	1075
Pierrel risp.	571	568
[illegible]	3995	4010
[illegible] risp.	3350	3320
Siossigeno	[illegible]	[illegible]
COMMERCIO		
La [illegible] ord.	309	315
La Rinasc. p.	202 50	[illegible]
[illegible]	3834	5836
[illegible]	3399	3389
Standa risp.	3290	3200
COMUNICAZIONI		
Alitalia priv.	720	[illegible]
Ausiliare	[illegible]	7200
Autostr. To-Mi	[illegible]	5995
Italcable	11090	10985
NAI	35	35
Nord Milano	1550	1500
[illegible]	[illegible]	[illegible]
SIP risp.	1660	1643
ELETTROTECNICI		
Magneti M. ord.	710	[illegible]
Magneti M. risp.	679	696
Tecnomasio	120	115
FINANZIARI		
Acqua Marcia	2290	2380
Agricola	18020	18200
Bastogi IRBS	101	105
Bonif. Siele	27600	27700
Borgosesia o.	7380	8050
Borgosesia r.	2960	3000
Brioschi	1470	1470
Buton	2242	2245
La Centrale	[illegible]	2328
La Centrale risp.	[illegible]	1287
Euromobiliare	3900	3611
Fin. Breda	4121	4105
Finmare	54	54
Finrex	1050	1050
[illegible]	31	32
Fiscambi	2045	2050
Gemina	275	[illegible]
Gemina risp.	289	[illegible]
Generalfin	192	183
GIM	2360	2231
GIM risp.	1725	1751
IFI priv.	3599	3585
IFIL	4900	[illegible]
IFIL risp.	3680	3650
Invest	2130	2150
Italmobiliare	69000	71380
Mittel	948	948
Partec. Finanz.	530	[illegible]
Pirelli & C.	[illegible]	2469
Pirelli SpA	[illegible]	1219
Pirelli SpA risp.	1205	1200
Reina	17330	17330
Reina risp.	25700	25700
Riva Finanz.	6500	6730
[illegible]	2430	2440
[illegible]	700	700
[illegible]	1525	1573
SMI risp.	1399	1425
Stet	1247	1260
Terme Acqui	1016	1012
[illegible] LIARI - EDILIZIA		
Aedes	4800	4710
B.I.I. ord.	610	612
B.I.I. risp.	595	[illegible]
COGE	1379	1391
Cogefar	1378	1385
Cond. Acqua	120 75	[illegible]
De Angeli Frua	2130	2179
[illegible]. Imm. Sogene	1537	1550 50
Iniziativa Ed.	24950	[illegible]
[illegible]	23000	22990
La Milano Centr.	7300	7350
La Milano Centr. r.	7390	7250
Risanamento	8388	8410
SIFA	1351	1385
MECCANICI - AUTOMOBILISTICI		
FIAT ord.	1709,50	1696
FIAT priv.	1228	1249
Franco Tosi	[illegible]	13850
[illegible]	[illegible]	[illegible]
Olivetti ord.	2060	2050
[illegible] priv.	1765	1750
Olivetti risp.	2055	2095
[illegible]estinghouse	17530	17590
Worthington	2111	[illegible]
[illegible] METALLURGICI		
Breggi Izar	1392	1400
Cantier. Metall.	6440	[illegible]
Dalmine	[illegible]	556 25
Falck ord.	1470	1501
Falck risp.	1520	1598
[illegible]	855	859
La Magona	3900	[illegible]
Pertusola	400	[illegible]
Trafilerie	3150	3151
TESSILI		
Cent. e Zinelli	[illegible]	21 50
Cantoni	[illegible]	3570
Cucirini	[illegible]	1530
Cascami Seta	[illegible]	4010
Eliotona	[illegible]	1239
FISAC	[illegible]	7650
FISAC risp.	7230	7250
Linif. e Can. o.	3060	3050
Linif. e Can. r.	[illegible]	1612
Marzotto ord.	[illegible]	1450
Marzotto risp.	[illegible]	2013
Olcese Venez.	25 25	25 50
Rotondi	[illegible]	8600
Snia Visc. o.	658	674
Unione Man.	[illegible]	[illegible]
Zucchi	[illegible]	3280
DIVERSI		
Acq. De Ferrari	2065	2050
Acq. De Ferr. r.	[illegible]	[illegible]
Acque Potabili	[illegible]	2424
Calzat. Varese	2900	2800
Cavarzere	[illegible]	2390
CIGA Hotels	[illegible]	3680
CIR	3450	3400
CIR risp.	[illegible]	3420
Jolly Hotel	5660	[illegible]
Pacchetti	58 50	59
Trenno	11610	11636

ECONOMICI

19 Vendita alloggi

CORSO Stati Uniti angolo via Gioberti, libero, riscaldamento, ascensore, grande [redacted] mento. [redacted] collegato al sottostante negozio adatto ufficio, albergo, scuola, suddivisibile in [redacted] lotti vero affare. Fiduciaria [redacted] mobiliare 556.956.
CORSO Telesio (via Cameria) libero spazioso 2 camere tinello cucinino servizi mq 90 Tecnimmobil 781.073.
[redacted] 2 [redacted] tinello [redacted] servizi ogni confort ottimo investimento 58 [redacted]. Tel. 441.466 - 442.553.
[redacted] Traiano [redacted] alloggio piano alto 2 [redacted] tinello cucinino grande ingresso 84 mq. Tel. 586.352.
[redacted] signorile con giardino condominiale saloncino 3 cam[redacted] cucina servizi lavanderia ampie dilazioni. Tel. 657.516.
CROCETTA zona pedonale liberi stessa casa appartamenti signorili varie metrature costruzione recente portineria [redacted] unici. Centro Immobiliare tel. 516.229.

[redacted] CASE
B 506.538 - 502.918 vendesi [redacted] corso Brunelleschi 8° [redacted] salone 2 camere tinello cucinino biservizi biingressi volendo [redacted] termo ascensore portineria.
ELITE CASE [redacted] recente [redacted] De Sanctis piano 7°, 2 camere cucina [redacted]gno termo ascensore facilitazioni.
ELITE CASE D [redacted] vende [redacted] largo Casteldelfino (via Saorgio): camera tinello cucinino bagno termo [redacted].
ELITE [redacted] 506 538 vende libero [redacted] di Campagna recente [redacted] piano ampio saloncino camera cucina b[redacted] termo [redacted] milioni più mutuo fondiario.
[redacted]
ESIM [redacted] libero Millefonti prospiciente collina piano alto signorile [redacted]lone 3 camere cucina triservizi doppi ingressi giardino condominiale box 3 auto. T. 512.012.

ESIM
[redacted] Giulio [redacted] soggiorno [redacted] cucina servizi cortile [redacted] 3 posti auto dilazioni. Tel. 512.012.

ESIM
libero Mirafiori corso Unione Sovietica soggiorno 2 camere tinello [redacted] servizi [redacted] alto dilazioni permute. Tel. 512.012.

[redacted]
[redacted] centrale signorile 3 [redacted] cucina servizi piano [redacted] dilazioni. Tel. 512.012.

ESIM
ESIM [redacted] libero via Monginevro [redacted] Sanctis) uso ufficio o abitazio[redacted] 2 camere tinello cucinino servizi dilazioni. [redacted]. 512.012.

FROSSASCO 20 km da Torino Perri vende villetta 4 camere servizi magazzino 1000 mq. giardino L. 130 milioni. Tel. 606.0286.
GABETTI 5767 [redacted] via [redacted] reti camera tinello cucinino [redacted] cantina 22 milioni dilazionabili.
GABETTI 5767 vende zona Lucento [redacted] stabile [redacted] spazioso camera tinello cucinino bagno; 36 milioni dilazionabili.
[redacted] 5767 [redacted] adiacenti corso Regina Lungo Dora Firenze alloggi di 3-4 camere cucina bagno cantina con mutuo.
[redacted]TI 5767 vende [redacted] Peschiera [redacted] 10 liberi 4-5 camere cucina 2 servizi [redacted] personale sul posto.
[redacted] vende libero adiacente [redacted] Paolo Galdano via Corti recente saloncino 2 camere tinello cucinino box mutuo.
GABETTI 5767 [redacted] libero adiacente lungo Po Antonelli recente signorile salone 2 camere cucina doppi [redacted] mutuo
[redacted] 5767 [redacted] Vanchiglia via Buniva monolocale con soppalco [redacted] doccia, arredato. [redacted]
[redacted] Traiano in [redacted] recente signorile [redacted] saloncino 2 [redacted] cucina e bagno, 30 milioni in contanti [redacted]li compresa più mutuo e prestito senza [redacted]. Telefonare 517.566
[redacted] via Roma splendido appartamento, salone camera [redacted] ingresso [redacted] mutuo residuo al[redacted]. Tel. 517.566
[redacted] libero corso Montevecchio in stabile prestigioso splendido appartamento mq 210 più box doppio. Permute. Tel. 517.566.
GEDIM libero via Vigliani in stabile del 1955, 2 camere cucina bagno completamente ristrutturato 52 milioni tel. 517.566.
[redacted] libero strada S. Brigida altamente signorile [redacted] due [redacted] cucina doppi servizi posto [redacted] coperto. Tel. 517.566.
[redacted]M piazza Borgo Dora [redacted] recente appartamenti anche liberi 1-2-3 camere tinello cucinino bagno. Mutuo fondiario, prestiti fino a 5 anni al 10%. Telefonare 517.566
[redacted] Cigna in stabile recente apparta[redacted] anche liberi varie metrature. Minimo contanti mutuo San Paolo e prestiti senza in[redacted]. [redacted]. 517 566.
[redacted] libera villa in Grugliasco su 2 piani [redacted] mq 240 con giardino ottimo stato di manutenzione. Tel. 329.9007
[redacted] libero recente ingresso camera cucina [redacted] cantina L. [redacted] milioni e dilazioni. Fidalcasa 959.1122 959 2001.
[redacted] Regio Parco libero mq [redacted] cucina bagno cantina L. [redacted] milioni. Tel. 443.252.
[redacted] libero [redacted] Valdella[redacted] ampio ingresso 2 camere tinello cucinino bagno L. 54 milioni. Tel. 443 252.
IMMOBILIARESUPERGA via S. Paolo vende ingresso 2 camere cucina bagno [redacted] L. [redacted] milioni dilazionabili. Tel. [redacted]3.252.
IMMOBIL[redacted]O frazione via Biglieri 30/D 1-2-3[redacted] cucina servizi. Pagamento facilitato. Personale [redacted] anche festivi. [redacted] 553.204.
[redacted] ultimi all[redacted] da 3 [redacted] in palazzina mq 80 L. [redacted] milioni, 4 camere e servizi mq 110 L. 68 milioni facilitazioni di pagamento. Volvera, via Rossini 2, [redacted] 13 alle 20 al 626.857.
[redacted] vende ultimi alloggi in palazzina da 3-4 [redacted] riscaldamento singolo L. [redacted] mila [redacted] mq. mutuo e dilazioni. Poirino [redacted] via Tetti Nuovi [redacted] fronte [redacted]. Tel [redacted] ore 13 alle 20 al 626 857.
[redacted] libero Vanchiglia recente piano alto 2 camere [redacted] dilazioni paga[redacted]. Tel. 506.396
ITALCASE propone [redacted] S. Rita Stadio ampia camera tinello cucinino [redacted] 506 365
LEINI' lussuoso salone 2 camere cucina bagno tavernetta garage triplo, giardino privato 97 milioni più 23 di mutuo Maiora 749.5989.
LIBERI Poirino signorili alloggi [redacted]ra tinello cucinino servizi da [redacted] milioni [redacted] da 10 milioni possibilità mutuo e dilazioni. [redacted] 942.3867 Chierimmobili
LIBERI 1-2-3 [redacted] cucina [redacted] casa [redacted] zo dilazioni. Casamercato 650 38.05.
LIBERO adiacente [redacted] ristrutturato camera soggiorno cucinotta [redacted] ultimo piano 62 milioni. [redacted]
[redacted] casa signorile 4° piano via Piazzi 31 zona Crocetta [redacted] camere saloncino cucina servizi. Tel. 610 359

LIBERO
Fiat Rivalta via Alba convenientissimo 2 [redacted] tinello cucinino bagno minimo anticipo mutuo dilazioni vende Utip 547 828

[redacted] Immobiliaretoro vende via Reggio [redacted] cucina [redacted] milioni 800 mila. Pagamento facilitato [redacted] 549 761

[redacted] in via Boccherini (B. [redacted] Milano) piano alto locali: camera tinello L. 42 [redacted] 700 mila. Tel. 519.017 - 519.085.
LIBERO S. Rita [redacted] prestigioso ultra panoramico composto di: camera [redacted] servizi e spazioso terrazzo vende dilazionando Orlandini 353.900.
[redacted] via Cibrario in casa d'epoca signorile [redacted] soggiorno 3 [redacted] 2 servizi. Tel. 543 626.
LIBERO via De Sanctis camera [redacted] cucinino servizi ingresso 2 balconi termo [redacted]re 55 mq Grimaldi 596 262.
LIBERO via Luini camera cucina servizi cantina riscaldamento 3° piano 45 mq 35 milioni. Grimaldi 596.262.
LIBERO via Michele Coppino piano alto ampio camera tinello cucinino servizi mutuo tel. [redacted].902
LIBERO via Napione ultimo piano [redacted] collina, saldine cucinotta 2 camere bagno [redacted] cantina 120 milioni. [redacted]. 510.801.
LIBERO [redacted] spazioso: [redacted] camere cucina doppi [redacted] a prezzo ultra vantaggioso [redacted] de Orlandini 353.900.
LI[redacted] zona Crimea soggiorno [redacted] 2 [redacted] cucina bagno [redacted] giardino privato 125 milioni. Tel. 510.801.
MADONNA di Campagna [redacted] ingresso camera tin[redacted] cucinino bag[redacted] 18 milioni più mutuo tel. 758.883.
[redacted] zona Mercati Generali recente spaziosa ottima per investimento 20 milioni. Consuledile 533.322.

MANSARDE libere centrali in palazzo ristrutturato consegna dicembre impresa [redacted] mutuo e dilazioni. Telefonare 832.885.

MARE' vende [redacted] corso [redacted] mansarda mq 110 ristrutturata in palazzo d'e[redacted] signorile. Abitabilità ascensore. Tel. 650.8223 722.006
MARE' [redacted] libero corso Montecucco appartamento mq 145 più box auto, palazzo signorile. Tel. 650.8223 - 722.006.
MARE' vende occupato via Bertr[redacted] appartamento mq [redacted] piano alto [redacted] prezzo [redacted] Tel. [redacted].
[redacted] lungo [redacted] libero recente signorile: 2 camere tinello servizi, 78 milioni dila[redacted] Tel. Or.V.Im. 513 [redacted].

MONOLOCALE
complato libero [redacted] stu[redacted] o reddito 14 milioni 900 mila rateabili Affarro 518.988.

MONOLOCALI alto reddito vicinanze Università servizi interni e riscaldamento [redacted] 4 unità in blocco. Tel. 988.0793

MULTIPROPRIETA' ven[redacted] la favoloso complesso residenziale sulle colline [redacted] città, periodi settimanali a partire da L. 3 milioni, volendo con ottimo [redacted] 637.161.

NICHELINO vicinanze municipio libero recente 3 camere tinello cucinino 68 milioni di[redacted]. Tel. Or.V.Im. 513.990.
ORBASSANO libero centralissimo recente: 2 camere tinello cucinino, 72 milioni. [redacted]. Maiora 756.625.
PERMUTIAMO liberi 1 - 2 - 3 - 4 camere tinello con alloggi più grandi o più piccoli anche cintura. Casamercato tel. 650.38.05.
PERMUTO appartamento corso Stati Uniti adiacente [redacted]: soggiorno 2 camere cucina termo ascensore [redacted] stabile anche vecchia costruzione conguaglio contanti. Telefonare 516.229 - 548.153.
PIAZZA Adriano via Cibrario libero in [redacted] signorile soggiorno 5 camere cucina biservizi doppi ingressi [redacted] 160. Centro Immobiliare tel. 516.229.
PRECOLLINA prestigioso appartamento in palazzina mq 300 terrazzo giardino box vista panoramica recente C.V.I. [redacted].

PRECOLLINA via villa della Regina impresa vende alloggi signorili in palazzina d'epoca completamente [redacted] Tel. 832.885.

PRIVATO libero corso [redacted] recente signorile salone [redacted] cucina servizi box giardino condominiale L. 154 milioni meno mutuo San Paolo 6%. Tel. [redacted].
PRIVATO [redacted] Santa Rita 2 [redacted] tinello cucinino servizi piano alto L. 65 milioni dilazioni. Tel. [redacted]
PRIVATO [redacted] libero via M. Lessona camera tinello cucinino servizi ampie di[redacted]. Tel. 650.7063 - 650.7764.
PRIVATO vende libero corso Tassoni [redacted] cucina servizi L. 31 milioni dilazionabili. Tel. 650.7063 - 650.7764.
[redacted] vende a privato corso Agnelli [redacted] ne [redacted] camere tinello cucinino doppi servizi box auto. Ore pasti 378.590.
PRIVATO vende libero via O. Vigliani signorile saloncino 3 camere tinello cucinotta biservizi mutuo dilazioni. Tel. [redacted].
RIVALBA 20 km da Torino 5 da Gassino [redacted] libera salone cucina 2 camere bagn[redacted] mq 1920 Gabetti 5767.
[redacted] Adiacenze (Ferriera) in signorile [redacted] centissima palazzina [redacted] ampissimo: 2 camere tinello giardin[redacted] Tel. 519.017.

S. BARTOLOMEO [redacted] signorile [redacted] ingresso 2 camere tinello cucinino bagno ripostiglio ascensore. Tel. 441.466 - 442.553.
S. PAOLO pressi mercato corso Racconigi [redacted] subito 2 camere tinello cucinino bagno posto auto 45 milioni tel. 513.916.
S. RITA vendo libero 4 camere cucina ascen[redacted] 87 milioni volendo box. Tel. 329.8568 - 329.8778.

SIGNORILE
piazza Adriano libero salone 3 camere cameretta servizio cucina biservizi biingressi vende facilitando Utip 547.828.

STILCASE libero via Lanzo 3 camere cucinotta mq 90 in stabile 1971 lire 59 milioni e mutuo affare [redacted].462 - 545.574 - 517.603.
STUDIO CODONI vende Italia 61 signorile: salone 3 vani cucina doppi servizi doppi ingressi, mq 160. Telefonare 530.871.
TAIT [redacted] in [redacted] alloggetto al 1° piano di: camera cucina servizio a L. 15 milioni dilazioni. Tel. 502.383.
TAIT O [redacted] Milano camera tinello cucinino ingresso bagno 2 arie, L. 39 milioni 700 mila. Tel. 502.383 - [redacted].
TAIT Z [redacted] attico [redacted] c: Montegrappa (Parella) [redacted]: camera tinello cucinino ingresso-salotto bagno ampio [redacted] termo [redacted] a L. 53.800.000. Tel. 502.383 - 596.425.
TRANA centro [redacted] alloggio signorile in palazzina mq 120 [redacted] 2 [redacted] tinello servizi box [redacted] auto 90 milioni più 15 milioni di mutuo agevolato. Tel. 364 491.

UFFICI
Mirafiori strada Drosso 140 impresa vende locali mono o bicamere in costruzione terrazzi autonomi luminosi rifiniti ottimo investimento. 10 milioni contanti saldo con dilazioni e mutuo. Tel. 650.4444.

UTIP
547.828 vende Barriera Milano [redacted] Ossana stessa casa mansarde libere da 7 milioni 900 mila a 11 milioni 500 rateabili.

V[redacted]O via Ormea libero mq 100 ingresso [redacted] 2 [redacted] bagno cantina L. 77 milioni. Immobiliaresuperga 443.252.
[redacted] signorile recente: salone [redacted] camere ampia cucina biservizi alto mutuo e dilazioni. [redacted]. 519.017 - 519.085.
VENDO bilocali in zona precollinare adatto per investimento 50% contanti saldo con comode dilazioni. [redacted]. 557.472.
[redacted] Cibrario libero in [redacted] d'epoca appartamento [redacted] soggiorno camera [redacted]na bagno 42 milioni. Tel. 539.962.
VILLA Buttigliera Alta unifamigliare recente ottima posizione terreno mq 2000 L. [redacted] milioni dilazionabili. Fidalcasa 959.1122.
VILLA libera Pianezza recentissima salone con camino 5 camere cucina [redacted] servizi tavernetta mansarda box terreno. Tel. 657.516.
[redacted] nuova uni bifamiliare vicinanze Gassino vendesi 173 milioni [redacted] bitrifamiliari [redacted] milioni permute [redacted]. 510.317.
VILLA Rubiana bifamiliare [redacted] camere 2 box terreno vendiamo convenientemente agenzia Trog[redacted] 521.1254.
VILLE [redacted] da Torino di varie dimen[redacted] in complesso residenziale con [redacted] tennis giardin[redacted] privato con soli 2 milioni in [redacted]. Tel. Grimaldi 911.3666.
VILLETTA [redacted] in Torino su 2 piani 240 mq con giardino cortile posto macchina permute dilazioni. [redacted] 650.7063 - 650.7764.
VOLPIANO bifamiliare divisibile in costruzione con terreno mq 2000 fronte strada possibilità permute Gabetti 011/5767.

[redacted] Domande [redacted]

[redacted] urgentemente per [redacted]rio alloggio [redacted] a vuoto da L. 200-300 mila mensili. Telefonare 779.516
[redacted] urgentemente appartamento in affitto mq [redacted] 160 uso ufficio abitazione zona signorile. Telefonare [redacted].
[redacted] convenienza economica contrattuale [redacted] impresa [redacted] per ricerca affitto 1-2 camere cucina trattative [redacted] Fiduciaria Immobiliare 556.956.
SOCIETA' senza [redacted] spese [redacted] per propria selezionata clientela alloggi [redacted] liati per 6/12 mesi. Tel. 516.802.

21 Offerte [redacted]

ABBIAMO a [redacted] mila [redacted] bene [redacted] Casale solo uso transitorio soggiorno [redacted] servizi. Simocasa 533.434.
[redacted] uso esclusivo pied-à-terre arredato [redacted] servizi. Tel. 752.920.
AFFITTASI centrale casa signorile ufficio mq 300 composto da 8 vani e servizi. Telefonare 678.362
AFFITTASI ufficio centralissimo signorile di mq 200 con [redacted] servizi [redacted] abitazione tel. Domus 504.17[redacted].
AFFITTO arredato a non residenti Torino 2 vani a L. 200 mila stessa casa 3/4 vani da L. 300 mila. Tel. 447.4223 Studio Pento:
[redacted] via Cassini affittasi [redacted] monolocale piano rialzato L. 170 mila mensili. Finci tel. 505.891 503 318
[redacted] arredato [redacted] S. Rita affit[redacted] anche a [redacted] o pied-à-terre. Tel. [redacted] 544.461.
STUDIO Codoni affitta adiacenze via Carnaia in casa d'epoca ristrutturata 1° piano uffici mq [redacted]. Tel. 530.871.
STUDIO CODONI affitta zona Francia ufficio prestigioso casa alta epoca mq 220, canone L. 1 milione 200 mila. Tel. 530.871.
STUDIO Codoni affitta a Chieri signorile arredato salone [redacted] letto cucina doppi servizi box. [redacted]. 530,871.
STUDIO Codoni affitta via Carnaia ufficio 5 vani casa d'epoca signorile L. 850 mila men[redacted] 530.871.
UFFICIO elegante [redacted] 250 mq. libero subito adatto qualsi[redacted] attività. Tel. 546.439 pomeriggio.
UFFICIO 1° piano [redacted] via Cibrario 33 con 3 camere ingresso servizi. [redacted]. pomeriggio 546.436.

23 Camere, pensioni

CASALBERGO Guido Reni zona Città Giardi[redacted] offre in [redacted] moderni monolocali arredati completi ogni conforts. Tel. 309.6769.

25 Artigiani, ecc.

[redacted] in legno [redacted] vostra casa villa taver[redacted] rustico manodopera specializzata. Tel. 837.124.

36 Nautica

[redacted] vela [redacted] oltre [redacted] in barca a tutti gli acquirenti [redacted] abbigliamento nautico completo a cifra equivalente. Via Vespucci 36 tel. 011 587.036.

37 Campeggio e sport

[redacted]SI coibentati per roulottes prezzi eccezionali da L. 800 mila. Pronta consegna. Toro, via Monterosa 159, tel. 011 266.732.

[redacted] Antiquariato

[redacted] volete vendere oggetti di antiquariato? C'è l'Ifir Piemonte corso G. Cesare 15 Torino, tel. 011 858.463

43 Filatelia, collezioni

PRIVATO da privato [redacted] italiane ed estere. Telefonare 711.803.

45 Ville, app., cascine per vacanze, acq.-vend.

A.A.A.A.A.A. [redacted] Casamercato 650.3805 vende nel Canavese [redacted] riattare con giardino comodo servizi pagamento dilazionato.
A.A.A.A.A.A. 35.300.000 [redacted] 650.3805 ver[redacted] porzione di rustico ristrutturato di 3 vani cucina bagno 700 mq di [redacted] pagamento dilazionato.
A.A.A.A.A.A. [redacted]000 Casamercato 650.3805 vende rustico da riattare con 1000 mq di terreno pagamento dilazionato.

A. L. 11.900.000
a Giaveno il Punto Immobiliare Spa vende rustico di [redacted] vani [redacted] 500 mq [redacted] da [redacted]a [redacted]ua e luce pag[redacted] rateale senza interessi per il 1982/83. Tel. 658.303.

A.L. [redacted] -
[redacted] Pinerolo il Punto Immobiliare Spa vende [redacted] 2 [redacted] giardino pagamento rateale senza interessi per il 1982/83 Telefonare 658 236.

A. OTTIMO [redacted] Piossasco mansarda 40 mq a garage. Per informazioni telefonare 482.223.
A L. 6 milioni [redacted] mila vendo in Valvaraita [redacted] montagna [redacted] rustico 8 vani 1200 mq terreno posizione soleggiata. Tel. 011/504.058.
[redacted] ingresso, soggiorno due camere, cucina, bagno, ripostigli, [redacted] balconi, 95 milioni. Gabetti 019 37.310.

[redacted]
in posizione [redacted] a commercialissima impresa vende minialloggi tel. 011 597.[redacted]

BEAULARD vendesi libero arredato convenientissimo bilocale con cucinino L. 67 milioni. Tel. 329.8568 - 329.8778.
[redacted] S. Spirito fronte [redacted]: ingresso, soggiorno, cucina, camera, bagno, balconi, conforts. Tel. Gabetti 019 37.310.
BORGIO Verezzi: [redacted] mt mare, appartamento [redacted] locali, servizi, ripostiglio, balcone, cantina, conforts; [redacted] 019 - 37.310 - 25.435.
[redacted] villetta in progetto di 170 mq abitazione mansarda garage tavernetta [redacted] terreno [redacted] mq 1200 oneri pagati. Tel. 0172 - 415.214.
CALABRIA a Scalea e S. Maria del Cedro im[redacted] Silvestre vende [redacted] in complessi residenziali [redacted] bellissimi mono bi trilocali a partire da 16 milioni 500 mila meno 40% [redacted] massime facilitazioni per informazioni Torino 011 587.014 Scalea [redacted] 20.044 Napoli 081 201.866.
[redacted] Villaggio del Golfo, comodo aeroporto, stazi[redacted], direttamente sulla spiaggia, dotato ogni servizio vende appartamenti signorili [redacted] 16 milioni dilazionabili, mutuabili, Torino 761.591
CANAVESE zona collinare panoramica 2 [redacted] stici ampliabili con 3000 mq terreno a soli 14 milioni affare. Tel. 398.835.
CASA da sola 5 camere portico fienile 1 giornata di terreno vicinanze paese Cavour vendo tel. 0121/214.56.
CASAMERCATO A 011 650.3805 cerca per propria clientela rustici, casette, cascine, baite, terreni, ville in ogni zona. Pagabenecontanti! Aperto sabato pomeriggio.
CASAMERCATO 650.38.05 vende rustici, cascine, casette, ville, terreni campagna montagna, mare. Vasta scelta, mutui.
CASAMERCATO 650.3805 libero Chiomonte recente; camera cucina bagno box auto. L. 60 milioni rateabili
CASETTA di campagna Piasco (Saluzzese): 5 camere stalla cantina terreno vendo 35 milioni. Telefonare 0121 21.456.
CASETTA rustica indipendente inizio Valle Varaita; 4 ampie camere posizione panoramica soleggiata vendo a L. 15 milioni. Tel. 011/504.130.
CASETTA rustica Torre P.[redacted]lice 7 vani terreno magnifica posizione soleggiata vendo 35 milioni. Tel. 0121/21.456.
CASETTA rustica con terreno indipendente adatta fine settimana posizione panoramica soleggiata mezza montagna Val Chisone vendo L. 23 milioni. Tel. 0121 71.274.
CASETTE indipendenti e cascinotte, [redacted] prezzi, dimensioni e località, mutui, dilazioni, permute. Casamercato (011) 650.3805.
CASTAGNETO Po in posizione eccezionale casetta totalmente ristrutturata: 6 camere mansarda box doppio giardino frutteto [redacted] milioni. Consuledile 533,322.
CONDOVE porzione fabbricato composto di: 3 camere [redacted] cantina stalla e fienile. Tel. [redacted].
CONDOVE villa bifamiliare nuova costruzione terreno 1600 mq ottima posizione. Telefonare 964.4800 - 939.693.
CORIO ville unibifamigliari di nuova costruzione posizione panoramica prezzi da L. 78 milioni. Casa-Nova 920.9705.
DIANO Arentino località Borello panoramica residence in costruzione dotato di piscina parco giochi. Proponiamo bilocali con ingresso indipendente giardino termoautonomo da 47 milioni dilazionabili. Gabetti Savona 019 37.310.
FELETTO Canavese mai abitato saloncino 2 camere cucina 2 servizi ripostiglio 3 balconi giardino privato. [redacted]. 441.466 - 442.553.
FI[redacted]**INTER** Spa a Castelnuovo Don Bosco rustico riattato con possibilità di 2 alloggi. 1200 mq di terreno. Dilazioni. Tel. 900.3182.
FORNO Canavese in nuovo complesso residenziale vendesi appartamenti signorili di varie metrature. Casa-Nova 920.9705
GIAVENO immobiliare Piemontimmobili tratta vostre ville alloggi case rustiche acquisto vendite. Tel. 937.7062 pomeriggio.
IACOMINO tel. 526.234 libero Pragelato 100 mt impianti appartamento mq 48 con monoblocco posto auto mutuo dilazioni.
IPI Valle d'Aosta-Cervinia, sulle piste da sci, splendida posizione panoramica, vicinanze [redacted], vendiamo appartamenti vari dimen[redacted] Facilitazioni di pagamento. Tel. 511.382 - Aosta 0165 - 437.41.
IPI Valle d'Aosta - Entrebin, soleggiata località sulla collina di Aosta, vendiamo: soggiorno, 2 camere, bagno, terrazzo, cantina, posto auto coperto. L. 65 milioni. Tel. 511.382 - Aosta 0165 - 437.41.
IPI Valle d'Aosta - La Magdeleine soleggiata [redacted]à sciistica [redacted] Valle di Cervinia, vendiamo residence in costruzione ottima esposizione; appartamenti varie dimensioni da L. 68 milioni. Tel. 511.382 - Aosta 0165 43.741.
IPI Valle d'Aosta - [redacted] Oyen nella Valle del Gran S. Bernardo, vicinanze impianti, vendiamo, soggiorno con camino, angolo cottura, bagno, balcone, cantina e box auto. L. 53 milioni. Tel. 511.382 - Aosta 0165 - 437.41.
[redacted] Cafasse [redacted] abitazioni rustiche indipendenti abitabili con [redacted] acqua luce. Casa-Nova 920.9705.
NOLE Canavese villetta ri[redacted] salone [redacted] camere cucina biservizi box [redacted] 900 mq tel. 011/513.916 Spazio 60.
OSPEDALETTI alloggi nuovi pronti subito da L. 1 milione 600 mila mq. Peano spa vende dilazioni [redacted] 0184/530.338.
PRAGELATO vendo monolocale 43 mq posi[redacted] comodo servizi L. [redacted] milioni Telefonare 0121 71.821.
PRESTIGIOSA villa Valle di Susa km 35 da Torino mq [redacted] oltre box [redacted] dependance. Immobiliaretoro 011 553 204.
[redacted] casa [redacted] progetto di sistemazione [redacted] terreno [redacted] frutteto 15 mila mq. Grimaldi tel. 0121 - 773.54.
RUBIANA liberi nuova costruzione alloggi soggiorno [redacted]cinino camera posti [redacted] giardino privato. Fidalcasa 959.2001
S. STEFANO [redacted]are vendo bilocale nuovo in palazzina [redacted] piscina magnifica vista mare 75 milioni. Tel. 0182/90.468.
[redacted] ampio libero ingresso 2 camere cucinino servizi arredat[redacted] termo [redacted] prezzo interessante. Tel. [redacted]1.466 442.553.
SALICE d'Ulzio (Gran Villar) vicino laghetto ampio monolo[redacted] con cucinotta [redacted] mq 100 giardino tel. 537.710 pasti.
SALICE d'Ulzio vendiamo appartamenti [redacted] anche arredati di varie metrature, possibilità finanziamenti. Tel. 539.962.
[redacted] Borgo incantato vendiamo [redacted]partamenti arredati a partire [redacted] milioni. Casevacanze 011 515.721.
SARDEGNA villaggio [redacted] de [redacted] Golfo Marinella vendiamo appartamenti sul mare prezzi interessanti 50% dilazionato garantiamo reddito. Padan 011/555.178
[redacted] Champlas du Col nuova tipica costruzione 1-2-3 locali da L. 1 milione 300 al mq. Mutuo. Telefonare 549.694
STRAMBINO vendesi bellissima villa vero affare. Tel. 586.352.

TORRE PELLICE
nuova costruzione signorile, alloggi 1-2-3 camere box, [redacted]. [redacted] mutuo fondiario 30% dilazioni 2 anni al 12% e permute. Tel. 011 683.727 - 505.[redacted] Visite sabato e domenica. Tel. 0121 91.715.

T[redacted] casa ristrutturata subito abitabile L. 6[redacted]. Tel. [redacted].
VARAZZE 50 mt mare mansarda ristrutturata termoautonomo balcone, 60 milioni. Tel. [redacted] betti Savona 019 37.310 - 25 435.
VICO Canavese stupenda zona panoramica e verdeggiante antica casa rurale con portico [redacted] terreno L. 37 milioni. Tel. 351.393.
VILLA nel Canavese [redacted] abitabile [redacted] 1000 [redacted] vendo con dilazioni. Tel. 0124 - 318.33
VILLE di ogni tipo, prezzo, dimensione, [redacted]tità in tutto il Piemonte, mutui, dilazioni, permute. Casamercato (011) 650.3805

[redacted] Ville, app., camere per vacanze, [redacted]

A L. 1 milione 200 [redacted] comprese affittasi stag[redacted] invernale [redacted] posti letto [redacted] comforts sala g[redacted] lavanderia a Chambons [redacted]. Tel. 0121 500.935.
SESTRIERE affittasi centralissimo 2 camere [redacted] Tel. [redacted] 011/690 147.

49 Informazioni

INFORMITALIA informazioni commerciali private, indagini controlli infedeltà. Corso Vittorio Emanuele 107, tel. 511.024 - 538.682

51 Occasioni

ASTE: volete vendere oggetti nuovi ed usati di ogni genere? C'è l'Ifir Piemonte, corso G. Cesare 15 Torino, tel. 011 858.463.

52 Varie

AAAAAAAAA GIOIELLERIA compra oro argento monete gioielli prezzi [redacted] Corso Peschiera 151, telefono 334 832.
AMMORTIZZATORI [redacted] o revisionati officina specializzata monta su [redacted] nazionali o [redacted]. [redacted] 369.
CARTOMANTE medianica radiestesista risolve fortuna leva contrarietà riunisce a persona amata [redacted]. Tel. 309.7738.
DENTIERA rotta? Riparazioni in mezz'ora rammodernamento qualsiasi tipo di protesi mobile. Tel. 749.5762
DIVISETTE porte pieghevoli e tende verticali. Via Begetti 25 (angolo [redacted] F[redacted] 21) tel. 761.471. Attenzione: le altre non sono «Divisette»!
SGOMBERO cantine, [redacted] in [redacted] e macerie. Tel. 444.175 ore pasti.
[redacted] possibilità acquisto abbigliamento lavatrici tv color con speciali buoni rateali [redacted] acconto [redacted] consegne. Tel. 011 - 443 167.

Il prossimo Festival di Sanremo ha già un candidato alla vittoria: Memo Remigi. «*Sto pensando di presentarmi* — dice parlando con calma e guardando dritto negli occhi — *ho una canzone molto buona: il titolo dovrebbe essere "Quando un amore nascerà"*».

— Perché andare proprio a Sanremo?

«*E' da tanto tempo che manco. Questa manifestazione l'ho sempre frequentata come autore — con la Vanoni, "Io ti darò di più", con la Zanicchi, "La notte dell'addio"* —. *Erano gli anni d'oro in cui tutto era molto valorizzato e se il brano funzionava bene sulla passerella dei fiori in seguito andava anche all'estero e poteva fare il giro del mondo*».

«*Poi* — continua con quel suo particolare tono di voce gradevole e rilassante — *c'è stata una stasi a questa rassegna e quasi contemporaneamente un'evoluzione per quanto riguarda il mio personaggio: presentatore, cantante, cantautore. Ora è sicuro, a distanza di sette-otto anni, è un'esperienza da riprovare, da ritentare. Non con la speranza che succeda qualcosa però, soltanto perché mi sembra giusto e coerente per me come me che fa questo mestiere. L'anno scorso ho partecipato a Fantastico 2, trasmissione estremamente popolare e adesso mi sembra arrivato il momento per la grande manifestazione popolare*».

— Se non fosse stata Milano, avrebbe dovuto inventarla?

«*E be', ricrearla sarebbe stata un po' dura. E' certo però che quest'etichetta di "Innamorati a Milano" non la sono portata dietro per parecchio tempo*».

— Le spiace?

«*No, tutt'altro. Grazie a questo motivo ho iniziato a fare questo lavoro. Grazie anche al maestro Giovanni D'Anzi, al mio editore che ha scritto numerose canzoni di successo: "Bambina innamorata", "Ma l'amore no", "Non dimenticar le mie parole", senza tralasciare "La Madonnina" che è un po' l'inno della metropoli lombarda. Quindi è abbastanza importante per un autore avere un pezzo rappresentativo. Un brano, nel mio caso, che è nato nel '65 ma che si sente tuttora senza che abbia perso quel particolare fascino*».

— Con il passare degli anni le canzoni d'amore vengono sempre scritte nella stessa maniera?

«*Si cerca di parlarne sempre nel modo più semplice e normale. Perché, malgrado tutto quello che succede intorno a noi, l'amore è sempre quello; non cambia*».

— Le comprende le nuove generazioni?

«*I giovani li capisco molto bene, almeno m'illudo. Scrivo le canzoni anche per loro e sono sicuro che le recepiscono. Quelli che vogliono farsi vedere diversi e forti fondamentalmente sono di un romanticismo esasperante*».

— Ha scritto qualche volta dei pezzi veloci?

«*Non mi conviene. Primo perché è il mio stile, essendo un calmo di natura. Se nella vita ha determinati ritmi li deve mantenere anche nel proprio carattere, nel modo di esprimersi*».

— Questa tranquillità l'ha sempre aiutata; qualche volta non le ha provocato degli inconvenienti?

«*Devo dire che è stata più positiva che negativa. Chi ha voluto aggredirmi, anche solo verbalmente, ha sempre trovato una certa moderazione che ha avuto il potere di disarmarlo*».

— Per chi scriverebbe una canzone?

«*Per Franco Battiato*».

— Perché rende?

«*No. In questo momento lui scrive motivi per tutti. Mi piacerebbe invece preparargliene uno*».

— Cosa significa oggi scrivere un brano?

«*Non deve essere un messaggio; non lo è mai stato. Dev'essere una brevissima parentesi di tre minuti a regalare ad una persona che ha già una marea di problemi e vuole alcuni attimi di rilassamento e spensieratezza*».

— Altri progetti?

«*Mi piacerebbe scrivere e interpretare una commedia musicale. Ma ci vuole molto tempo e inoltre credo non ci siano gli spazi per farlo*».

— Il pensiero di scendere definitivamente dal palcoscenico la spaventa?

«*Affatto. Ho sempre cercato in ogni momento di essere quello che sono realmente. Ciò che mi consola più di tutto è il pensiero di poter affrontare un altro lavoro con lo stesso entusiasmo che ho dedicato finora alla mia attività*».

— Meglio però un mestiere legato al mondo delle sette note?

«*No, anche in un altro campo. Ad esempio, uno studio pubblicitario cerca sempre idee, trovate, una certa inventiva. Al limite farei anche il rappresentante di una grossa ditta di articoli sportivi*».

Ivano Barbiero

INTERVISTA — IL CANTAUTORE MELODICO

REMIGI
pensa già a Sanremo

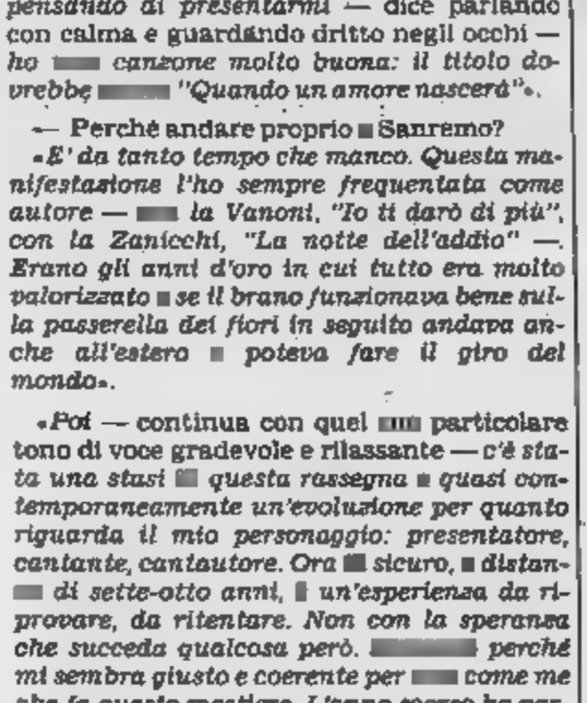

STORIA DEL PIU' CELEBRE QUARTIERE DI ROMA

CINECITTA'
(un mito che risorge)

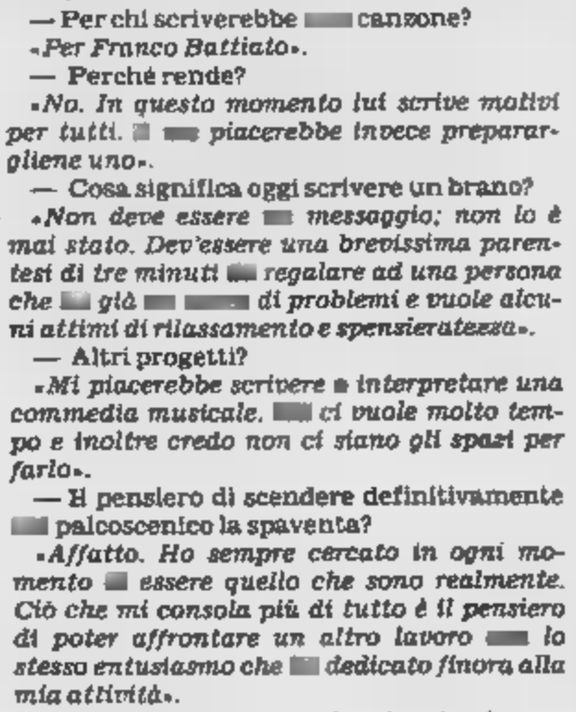

I migliori anni del cinema italiano, quando lo spettacolo cinematografico faceva la parte del leone a altre forme di divertimento, non ancora eroso dal piccolo schermo, furono quelli a cavallo quasi decennio che va dal 1955 al 1964. Nel '64 raggiunse l'apice nel numero di spettatori che furono 800 milioni e nel 1964, quando già era in atto la lenta diminuzione dei cosiddetti fruitori, venne prodotto il maggior numero di film italiani: 315, record assoluto nella storia del nostro cinema a tutt'oggi.

Ma mentre nel 1956 (boom di spettatori) i film italiani furono 133, nel 1964 (boom di film prodotti) gli spettatori si contarono in 41 milioni e mezzo. Comunque fu quello l'arco di periodo in cui Cinecittà fu grande, tanto da meritarsi l'appellativo di Hollywood sul Tevere.

E' il favoloso decennio della dolce vita e delle grandi produzioni americane che vengono dati alle platee film come *Poveri ma belli*, *Il ferroviere*, *I soliti ignoti*, *La grande guerra*, *La dolce vita*, *Rocco e i suoi fratelli*, *La ciociara*, *Divorzio all'italiana*, *Il sorpasso*, *Il gattopardo*, *La noia*, *Un pugno di dollari*, *Matrimonio all'italiana*. Non c'è regista o attore di fama internazionale che non vada a riposare le stanche membra dal set ad un tavolino di un bar di via Veneto.

Cinecittà è vista come una specie di eldorado e non c'è ragazzina che non sogni di varcarne i cancelli. Che si aprono invece al passaggio di un numero crescente di automobili dei registi, produttori, attori, tecnici. E fra i vari teatri di posa è quasi altrettanto difficile trovare un parcheggio come in via del Tritone e in piazza Venezia. Perché l'auto ha ormai soppiantato il romantico tramvetto — definito appunto il tram della speranza — che portava dalla stazione Termini alla fucina del cinema.

Il tramvetto, che impiegava quasi un'ora per congiungere il centro con Cinecittà, aveva avuto — dal 1937, anno dell'inaugurazione, al 1950, quando cominciò a diffondersi la motorizzazione — una romantica funzione. E fra lo sferragliare potevi ascoltare frammenti di conversazioni di lavoro, potevi incontrarci la diva, il regista, il produttore. E si intrecciavano nuove conoscenze, si creavano legami per altri film, e nascevano flirt.

Poi ecco sopraggiungere negli ultimi anni, il periodo buio di Cinecittà, quando l'erbetta trova fertile terreno fra i teatri di posa e nei viali c'è lo squallore del deserto. Sembra che su Cinecittà sia calata l'ombra della morte. E invece ecco, incredibilmente, che qualcosa cambia e vivifica.

La Città del Cinema da un po' di tempo si rianimandosi. Si tornano a vedere attori, attrici, comparse, si costume o si fanno moderni. Specie ora attorno al teatro n. 5 dove s'è installata la produzione di Federico Fellini col suo piccolo esercito di mille persone («i mille di Federico») che si avvicenderanno nella creazione della nuova favola felliniana, *E la nave va*.

Nell'atmosfera, si potrebbe dire la scenografia di Cinecittà, è cambiata. Lì, fra i viali, fra i teatri, fra le costruzioni, fra i magazzini e le attrezzature si vedono circolare o sono in sosta pochissime automobili. Ecco, in questo sembra quasi di essere tornati ai primi anni del dopoguerra. Prima insomma che scoppiasse il grande decennio in cui era stato necessario ricorrere ad una speciale segnaletica, divieti, frecce direzionali, come nelle altre strade del centro di Roma.

Cosè avvenuto di nuovo e modificare lo stato delle cose contribuendo al rilancio di Cinecittà?: l'arrivo del metrò. Il treno sotterraneo che attraversa Roma da un capo all'altro ha una sua stazione proprio a fianco del mitico ingresso alla fabbrica dei sogni. Dopo l'affollatissima conferenza stampa del grande Federico che annunciava l'inizio della lavorazione del nuovo film, giornalisti, fotografi, cineoperatori si sono ritrovati in gran numero lì, sottoterra, mentre il nuovo velocissimo mezzo li riportava al centro di Roma.

In venti minuti si arriva a piazza di Spagna, mentre con la propria auto si impiega lo stesso tempo che occorreva al tramvetto prima dell'avvento della motorizzazione di massa. E questo perché la via Tuscolana, dove appunto si trovano gli studi cinematografici, è una delle strade più tormentate dal traffico e dunque costringe ad una marcia molto rallentata. Il metrò quindi accorcia i tempi ed è meno stressante.

Lo stesso Fellini, che abita a due passi dalla stazione sotterranea di piazza di Spagna, lo preferisce senza snobistiche preclusioni. «*Mi siedo* — dice — *mi faccio magari un sonnellino e lascio correre la fantasia alla scena che intendo girare*».

Lamberto Antonelli

NELLE TRE FOTO: «SI GIRA» A CINECITTA'

ANTEPRIMA

BERLINO ANNO '48 (al Movie)

I contestatori anche della Repubblica Democratica Tedesca. Thomas Brasch vi è giunto dall'Inghilterra, dove nel '45 la famiglia. A Lipsia trovò difficoltà di ordine burocratico sia nel lavoro sia alla scuola di giornalismo. Si diplomò ottenne un diploma all'Accademia di cinematografia a e cominciò a lavorare. Nel '76, dopo drammi, la decisione di trasferirsi in Germania Federale.

A Berlino Ovest ha licenziato libri e film, l'opera prima L'angelo di ferro è *presentata in apertura del Festival di Cannes 1981: un'opera sconsolatamente polemica contro la grassoccia Germania del dopoguerra, quella stessa che Fassbinder impietosamente bersagliò da* Selvaggina *passo a* Il diritto del più forte.

Siamo nell'ex capitale nazista, sotto l'incubo di una nuova guerra. Nel '48 il rombo incessante del ponte aereo che rifornisce Berlino fa da lugubre controcanto ai sogni ambigui e disperati d'un popolo che è tutto sottoproletariato. Un boia si trova in possesso di documenti compromettenti per la polizia, una ragazza fa spregiudicatamente la borsa nera per finanziarsi come cantante, un diciassettenne sogna d'instaurare in patria una banda alla Al Capone.

Impietoso, nutrito di disperazione, Brasch segue le emozioni la degenerazione sociale. Ricorda i classici di Eisenstein e di Rossellini, una recitazione nervosa per Katherina Thalbach figlia del regista Besson. Berlino non è Chicago, ma monisce sarcastico un titolo di giornale: tutto rientrerà in una norma fredda e spaventevole né più né meno che la trasgressione.

Il film presentato in anteprima domani mercoledì al Movie Club *in collaborazione con il* Goethe Institut. *Intanto il Movie annuncia un'altra novità, per giovedì e venerdì:* Fuori dal giorno di *Paolo Bologna fa programma di recente Festival Cinema Giovani.*

p. per.

GUIDA AL MEGLIO DEI PROGRAMMI TELEVISIVI DA DOMANI A SABATO

PRIVATE | FILM E VARIETÀ

SORDI
detenuto innocente

MARTEDI' — Serata eccezionale. Su Canale 5 alle 21,30 Gregory Peck interpreta la parte di Scott Fitzgerald nel biografico **L'adorabile infedele**, con gli ultimi non felicissimi anni della vita dello scrittore. Gli è a fianco Deborah Kerr nella parte della giornalista Graham che cerca di aiutarlo a risollevarsi ma con non grandi risultati.

Su Telestudio niente film per dare spazio a **Maurizio Costanzo Show**, mentre su Italia 1 alle 20,30 **Il giardino delle torture** è un horror inglese con le avventure di quattro amici che in una sorta di macchina del futuro leggono la loro sorte e scoprono che per ognuno è decisamente spaventosa (c'è perfino chi finisce divorato da un pianoforte geloso). Grp alle 21,30 si adegua al carattere un po' piatto della serata annunciando Philippe Leroy protagonista della commedia italiana **Peccato originale**, storia di una vedova che di rifarsi un'esistenza accanto ad un amico del defunto marito e come vuole la tradizione non ci riesce.

MERCOLEDI' — Suspense e avventura a Italia 1 alle 20,30 **Base Artica Zebra**, spionistico con un bel cast (tra gli altri Rock Hudson ed Ernest Borgnine) incentrato sulla vicenda di per sé non particolarmente densa di attrattive di un filmato conteso al Polo tra russi e americani. L'oggetto della contesa passa da una fazione all'altra, colpo di scena dopo colpo di scena, mentre le schiere si scompongono e si ricompongono, il gelo avanza e il finale si avvicina pieno di misteri.

Telestudio alle 21,30 prevede il dramma di Bolognini **Fatti di gente per bene**, con la ricostruzione del processo Murri che mise a rumore l'Italia del tempo di Giolitti, mentre Grp alle 20,20 in **L'ultimo avventuriero** parla di rivoluzione in Sudamerica seguendo la storia di un guerrigliero accusato ingiustamente dal figlio di un capo defunto di aver ordito contro suo padre e ricercatissimo da soldati e polizia.

GIOVEDI' — Serata stanca delle altre. Su Telestudio troviamo Hitchcock alle 21,30 regista di **Topaz**, spionistico del '69 con un agente segreto francese che scopre che qualcuno tra i superiori è in realtà un agente cubano e deve individuare con esattezza chi è.

Canale 5 alle 21,30 annuncia invece il triste dramma di Loy **Detenuto in attesa di giudizio**, con Sordi onesto e innocente costretto a scontare mesi e mesi prima del processo (che lo assolve con formula piena) e costretto anche a sopportare e vedere di tutto fino ad uscirne segnato per tutta la vita.

Su Italia 1 alle 20,30 il divertente **Signori e signore buonanotte**, commedia con un grande cast (tra gli altri Manfredi e Gassman) e con molta satira diretta alla nostra classe politica e soprattutto tv di Stato.

VENERDI' — Alle 21,30 sul Grp Maurizio Merli è **Un poliziotto scomodo**, commissario inviso per la sua incorruttibilità, deciso a scoprire chi ha ucciso due giovani anche la pista delle indagini porta direttamente dai superiori. Su Telestudio stessa troviamo invece il western e **Buffalo** con Charles Bronson, Kim Novak e la storia di un pistolero a caccia di quasi mitico bufalo bianco che terrorizza la popolazione del Nord Dakota assieme ad un campo indiano a cui l'animale ha ucciso la figlia.

Canale 5, teoricamente alle 22, manda in replica il celeberrimo film di Ferreri **L'ultima donna**, con Depardieu e la Muti, mentre Italia 1 alle 20,30 prevede il biblico **Sodoma e Gomorra**, girato nel '62 dall'allora sconosciuto Sergio Leone, e firmato Aldrich semplicemente in previsione del fatto che il nome americano di quest'ultimo avrebbe fatto più cassetta in Italia.

SABATO — Su Italia 1 troviamo ancora Bud Spencer stavolta protagonista alle 20,30 di **Piedone l'africano**, simpatica commedia avventurosa col massiccio commissario Rizzo in veste di protagonista, sullo sfondo dell'Africa, deciso a vendicare un collega ucciso dai banditi a suon di sberle e pugni. Grp alle 21,30 annuncia l'episodico austriaco **Sopra e sotto il letto**, con quattro storielle sul tema dell'amore e cast comprendente la Deneuve, Tiller e la Ekberg, mentre Canale 5 riserva la medesima ora il simpatico **Arrangiatevi** con Peppino De Filippo callista e molti equivoci basati sul fatto che il nuovo studio a sua insaputa ha preso il posto di una di piacere chiusa da pochissimo.

COLOSSEO
Via Madama Cristina 71 - Torino - T
TOUR
LOREDANA BERTE'
Mercoledì 24
ore 21
POSTI ESAURITI. Poltronissima L. 20.000
Poltrone L. 15.000 - L. 10.000
Prevendite
la cassa del teatro: 10-12, 15-19

GOBETTI - T. STABILE
I LUNEDI' DELLA DANZA
Oggi ore 18,30 e 21,30
«IL CANTO»
Il Parrilla, il L
Coreogr. di S. Egri - R. Petit

LE PARADIS
v. S. Massimo 14 - tel. 830.775
ore 15,30
BALLO LISCIO

Dj ParC
IL VERO SALOTTO DI TORINO
SERATA FANTASTICA
TURI GOLINO
in concerto da
SHOW D'ARTE
In sorteggio un favoloso abito da sera
FIORI ALLE DAME
è gradito l'abito da sera o mezzosera

FILM | TUTTI I TITOLI DI RAI ED ESTERE

CINEMA DA DISCUTERE
nel ciclo «Dossier», curato da Biagi

MARTEDI' — *Sulla Rete Due alle 20,30 torna Comencini regista del dramma del '57* **La finestra sul Luna Park**. *Si narra difficile rapporto che intercorre tra il piccolo Mario, orfano di madre, e il padre, tornato dall'Africa per portarlo via con sé. Il bambino non ne vuol sapere finisce prima all'orfanotrofio, poi presso simpatico amico della madre che suscita la duplice gelosia del padre.*

Su Montecarlo alle 20,30 **Sono stato agente della Cia** *è uno spinistico italiano con loschi intrighi attribuiti alla multinazionale dello spionaggio, mentre su Capodistria alle 20,15* **Christine Keeler** *si rifà allo scandalo Profumo (la Keeler era la squillo di lusso perno della vicenda) attraverso immaginosi non riuscitissimi scenari simbolici in cui tra l'altro i personaggi secondari sono sostituiti da manichini come ad evidenziare la statica vuotezza di ciascuno.*

MERCOLEDI' — *Divertente, sulla Rete Tre alle 20,40,* **Arrivano i Titani** *è una versione ironica film mitologico-avventurosi gran moda tra il '57 e il '63. Giuliano Gemma è il titano che Giove libera col compito di punire il perfido re di Tebe che temerariamente ha osato sfidare l'Olimpo. Il regista, al suo esordio, era Duccio Tessari, che dal '59 si fatto una lunga esperienza come soggettista sceneggiatore di film su Ercole compagni che da lì un anno avrebbe firmato Leone la sceneggiatura dello storico* **Per pugno di dollari**. *L'interprete principale a lui avrebbe in seguito dato il via alla fortunata western spaghetti intitolati al pistolero* **Ringo**. *Qui lo vediamo battersi contro gladiatori mostri rischiare anche di soccombere se non fosse per l'aiuto prestatogli da metà film dalla banda suoi tanti fratelli.*

GIOVEDI' — *Sulla Rete Uno alle 20,30 primo appuntamento il ciclo curato Enzo Biagi e intitolato* **Film Dossier**. *Si parte dal film, e dopo la proiezione del medesimo, alle 22,25 segue un breve dibattito che oltre quella di Biagi registra la presenza registi, attori ed esperti vari del tema trattato. Primo film della serie è* **Confessione commissario di polizia Procuratore della Repubblica** *di Damiano Damiani, con Franco Nero, Martin Balsam vicende due uomini indicati titolo in lotta con mezzi diversissimi contro un imprendibile boss della mafia palermitana. Il commissario teorizza il ricorso a metodi poco ortodossi, mentre il magistrato, che si attiene fermamente alla legge, lo contrasta inizialmente convertendosi comunque dopo alle idee.*

Sulla Rete Tre alle 22,15, già annunciata il mese scorso e poi rinviata per motivi — come dice — tecnici, troviamo la simpatica commedia di Scorsese **Alice abita più qui**, *con Ellen Burstyn vedova poco, decisa rifarsi una vita tornando ad inseguire il sogno infantile di fare la cantante.*

VENERDI' — *Sulla Rete Uno le 21,30 ci riportano Frank Sinatra in un musical del intitolato* **Un giorno a New York**. *Si parla, come accadeva sovente nei film di allora, di marinai in licenza, uno dei quali è appunto Sinatra, in compagnia Gene Kelly di alcune belle con le quali i protagonisti cantano e ballano sullo sfondo della più nota città del mondo.*

Su Capodistria alle 20,15 **Un thriller per Twiggy** *il curioso giallo che fino a qualche anno fa le private programma- praticamente ogni settimana con l'esilissima indossatrice Twiggy nei panni di una sposina che abbandona il marito per un altro.*

— *Consueta dovizia di film. Sulla Rete Uno alle 14 torna la Bergman protagonista drammatico* **La detta della signora**, *con Anthony Quinn e Paolo Stoppa nel cast la vicenda di una giovane sedotta abbandonata che torna miliardaria al paese e si comporta con crudeltà nei confronti del fedifrago.*

La Rete Tre alle 17,15 annuncia invece Lubitsch regista di **Angelo**, *la Dietrich trascurata un amico che accetta di scambiata per una prostitu- scopre in seguito sgomento che il simpatico cliente è un intimo amico del consorte, mentre la Rete Due alle 21,15 col ventisettenne* **Il prigioniero** *comincia a mostrare anche il volto drammatico di Alec Guinness qui panni un vescovo in lotta le violenze un regime dittatoriale, ateo mangiapreti.*

SHOW / TELEFILM | SULLE RETI DELLA RAI

UNA MOGLIE IDEALE
è la Pitagora nello sceneggiato

MARTEDI' — *Alle 20,30 sulla Rete Uno* **La moglie ideale** *è il penultimo appuntamento di prosa del ciclo «Sentimento di donna», tratto dal testo Marco Praga. Si parla una donna che vive due esistenze parallele, Paola Pitagora protagonista specialista del varietà Eros Macchi in veste di regista. Alle 22,55 sempre sulla Rete Uno* **Mister Fantasy** *presenta Pino Daniele, tiene aggiornati sulle novità conclude con un filmato dell'idolo Jimmy Hendrix, mentre sulla Tre alle 20,40 i patiti della musica sinfonica potranno sentire brani di Dvorak, Smetana Schumann in occasione della registrazione della Quinta Rassegna G. Marinuzzi per giovani direttori d'orchestra.*

MERCOLEDI' — *Calcio sulla Rete Uno con Colonia-Roma per la Coppa Uefa alle 19,55 sulla Rete Uno. Subito dopo, alle 21,45* **Kojak** *arresta giovane criminale e prova una gran simpatia per lui cominciando a credere pertanto di preso un granchio arrestando un innocente al posto della persona giusta. Sulla Rete Due alle 20,30 seconda puntata del ciclo storico* **Tutti gli uomini del** *parla dei quadrumviri (De Bono, Balbo, Bianchi De Vecchi) precede secondo appuntamento Mylène Demongeot panni di* **Marion**, *protagonista dell'omonima serie in onda alle 21,35, oggi imperniata sulle indagini relative ad incidente stradale che alla bella detective è parso in qualche modo sospetto perché troppo banale.*

GIOVEDI' — *Qualsiasi cosa avesse sostituito* **Illusione** *sarebbe stata probabilmente bene accolta dalla maggioranza pubblico, è ugualmente vero che la nuova trasmissione Biagi in onda stasera si preannuncia comunque interessante, con il film (***Confessione di commissario di polizia alProcuratore Repubblica***) alle 20,30, il dibattito (non sul film, su mafia, polizia magistratura) alle 22,25 moderato dallo stesso Biagi.*

La Due alle 21,25 continua a replicare il varietà **Il pianeta Totò** *con brani di film, mentre la Rete Tre alle 20,40 giunge terzo numero* **Che fai... ridi?**, *stavolta imperniando tutta la trasmissio- su Jerry Calà, ex leader Gatti di Vicolo Miracoli, recentemente messosi in proprio per il cinema con esordio nel non eccelso* **I fichissimi**.

VENERDI' — *Naturalmen- Portobello è il programma top della serata, con Tortora, la Longarini e varie emozioni alle 20,30 sulla Rete Due. Sulla stessa rete poi in chiusura serata (22,45) potrebbe essere anche interessante il telefilm italiano* **L'inseguimento l'assassinio del prigioniero Ludwig L.**, *storia riassunta sinteticamente nel titolo evaso che scappa inseguito da vari personaggi caratterizzati dai contrastatissimi sentimenti.*

Sulla Rete Tre alle 20,30 appuntamento invece con la lirica. è **l'Eriamena**, *con Mary Burgess Mario Chiappi protagonisti.*

SABATO — *Sulla Rete Uno alle 20,30 continua* **Fantastico 3**, *seguito alle 22,25 dal quinto caso clinico intitolato* **Il pastore la droga** *ed incentrato sulla non facile disintossicazione di un giovane eroinomane sardo.*

Bianco rosso *alle 20,30 sulla Rete Due arriva alla ter- puntato intricando ulteriormente la vicenda col cognato Mathieu che comincia a interessarsi subdolamente alla bella Anne Canovas e passa dalle intenzioni ai fatti dimostrando possedere non poche qualità di intrigante.*

CONCERTO | RECITAL AL CONSERVATORIO

TOGLIATTI
un giovane e valente pianista

Gualtiero Togliatti, giovane pianista torinese cresciuto alla scuola prestigiosa di Maria Golia, si è presentato sabato sera al Conservatorio con un recital grande impegno. Ha esordito Sonata in fa minore op. 5 Brahms, opera lunga, rapsodica, piena di sparpagliata bellezza nella quale Brahms è ancora lontanissimo quella coerenza formale che diverrà in seguito la sigla. In quell'intrico di spunti musicali in cui si confondono rigore mentale e ricerca di una libera ispirazione il giovane concertista si un po' smarrito con i numeri successivi del programma ha dimostrato una personalità non

La Sonata op. 1 di Berg, resa con giusta macerata intensità tempi sufficientemente flessibili per concludere un trittico liaztiano nel quale il Togliatti ha dato il meglio di sé per capacità tecni- e congenialità musicale. Le ottave tempestose che imperversano sui pentagrammi lui le snocciola incisività e potenza di suono sbalorditive e tra quei fraseggi così eloquenti, carichi, mo- di trovarsi perfettamente a suo agio.

Suonando la *Funebre gondola* felicissime connotazioni tecniche sono aggiunte anche non comuni capacità espressive, giocando grande abilità sui piani dinamici e nel conclusivo *Orage* gran galoppo ottave rese con tocco talmente gagliardo da mandare il pubblico in visibilio.

Enzo Restagno

IN POLTRONA DAVANTI ALLA TV

NUOVA «NOVELA»
al posto di «Dancin' days»

Rai-Rete 2

ORE 20,30

Figli e amanti, sceneggiato. Termina stasera lo sceneggiato tratto dal romanzo quasi autobiografico dello scrittore D. H. Lawrence, probabilmente più noto per lo scandalo che suscitò con *L'amante di Lady Chatterley*. Le condizioni di Gertrude, madre di Paul, si aggravano ulteriormente, e così peggiora anche — ma molto meno drammaticamente — la relazione tra il giovane e Clara che ormai non sembra avere più possibilità di recupero.

Tra l'altro Baxter, ex marito di Clara, oltre a presentare le sue scuse a Paul per il pestaggio a cui lo ha sottoposto, se lo è anche fatto amico trovando in lui un alleato e facendolo sentire in colpa al pensiero di toccargli la moglie. Così Paul prende una serie di decisioni. Va da Clara e la convince a tornare col marito, poi, sapendo che per la madre non c'è più speranza e constatando l'atrocità delle sue sofferenze, decide di somministrarle una dose di morfina più pesante del dovuto e accelerare così la sua fine.

Solo come mai torna da Miriam a chiedere la sua mano, ma saggiamente, ritenendosi un ripiego, la giovane rifiuta. La cosa fa pervenire Paul alla più indovinata delle soluzioni: quella di partire e tentare di trovare altrove la sua fortuna.

ORE 21,30

Cronaca: Rebibbia, via Bartolomeo Longo 72, documenti. Viaggio allucinante attraverso l'inferno del carcere di Rebibbia, preso ad esempio per dimostrare le condizioni di sfascio generale del sistema carcerario nostrano. La troupe riassume in un'oretta venti giorni di registrazioni puntanto soprattutto sul divario immenso che esiste tra mondo esterno e interno del carcere, condensato dalla frase di un detenuto che dichiara «*Qui siamo tutti chiusi*» comprendendo come soggetto tanto i carcerati che le guardie addette alla sorveglianza.

Insicura, pericolosa e fatiscente, l'intera struttura registra mali che si pensano estirpati con la chiusura delle prigioni borboniche. Esemplare è il fatto che, mentre i detenuti parlano liberamente davanti alle telecamere, gli agenti hanno chiesto alla troupe (e ottenuto) di essere ripresi solo di spalle e di parlare con la voce filtrata ed elettronicamente mascherata.

Retequattro

ORE 14

Ciranda De Pedra, sceneggiato. Nuova *novela* che prende il posto di *Dancin' Days*, appena terminato in un trionfo di abbracci e matrimoni, e promette di avere minor durata limitandosi a centocinquanta puntate filate. Protagonista è la bella Virginia, interpretata da Lucelia Santos, già conosciutissima dal nostro pubblico come protagonista di un'altra novela di successo: *Schiava Isaura*.

Virginia tra il '40 e il '50 si trova al centro di un complesso conflitto familiare che coinvolge anche amici e cameriere e che vede come protagonisti la madre Laura, impazzita a causa del troppo rigore del marito, e il padre, il giudice Prado, austero e un po' egoista che elimina la consorte dalle proprie preoccupazioni semplicemente comportandosi come se non esistesse e relegandola in un quartiere povero a San Paolo in casa di un bravo psichiatra. Virginia, ultima di tre sorelle, per cause non precisate è costretta a seguire la madre, ma giunta al diciottesimo anno d'età deve tornare a casa dove non trova ad attenderla un clima precisamente festoso.

Le sorelle si oppongono al suo reinserimento e sono in questo appoggiate dalle trame della cameriera tedesca che si chiama Frau Herta e che è da anni segretamente innamorata del giudice Prado. A sua volta la gelida e intrigante serva è ostacolata nei suoi piani dalla bella Idalina, efficiente e simpatica segretaria, lei pure innamorata di Prado (ci si chiede perché, visto che fa impazzire le mogli), ma soprattutto decisa a far cacciare di casa la tedesca. Altri, numerosissimi personaggi complicano la vicenda. C'è Cicero Cassini, arrampicatore sociale italiano odioso e padre di due figli che intrecciano love story con le sorelle Prado innamorandosi dell'una e dell'altra praticamente ad ogni puntata. C'è l'avvocato Rogerio, promesso ad una delle sorelle ma che all'ultimo momento può sempre cambiare idea e prendere una cotta per un'altra e c'è l'avvocato Sergio, collaboratore di Prado e grande amico di Rogerio fino al momento in cui questo in un momento di leggerezza non decide di soffiargli la fidanzata.

Lucelia Santos, con *Ciranda De Pedra*, contende a Sonia Braga il ruolo di regina della *novela* brasiliana. Le cronache riferiscono di un suo matrimonio definito «esemplare» col musicista americano Johnny Neschling e la dipingono come amorevolissima madre del piccolo Pedro Enriquez nato pochissimi mesi fa.

Rai-Rete 1

ORE 18,50

Happy Magic, musicale. Forse più interessante di quello di *Popcorn* è il programma della trasmissione antagonista, presentata tra l'altro dal più simpatico Sammy Barbot. Ecco gli ospiti: Anna Oxa, Phil Collins, Stefano Sani, Fred Bongusto, Antonello Venditti, Mimmo Cavallo, Duran Duran e i Dire Straits naturalmente per tre puntate dedicate al loro nuovo Lp. Decisamente un punto in più per la Rete Uno.

Canale 5

ORE 18,30

Popcorn, musicale. Ecco l'elenco degli ospiti che interverranno da oggi a venerdì nella trasmissione musicale presentata da Cecchetto e da Stefania Mecchia. Frida, conosciuta solo dagli specialisti fino a qualche giorno fa, e i Chicago per stasera.

SEGNALIAMO — FILM SUL VIDEO

Rai-Rete 1

ORE 20,30

Qualcuno verrà, Usa drammatico 1958. Quarto film del ciclo dedicato a Sinatra, firmato da Minnelli e tratto da un romanzo a forti tinte scritto da James Jones, autore fra l'altro di «Da qui all'eternità». Sinatra non canta, ma vive il dramma di uno scrittore alle prese con le chiusure di una cittadina di provincia. Minnelli regala sequenze di alta scuola (soprattutto nel finale, attenzione alla macchina da presa che passa due volte sotto la ruota del luna park inseguendo l'assassino). La MacLaine dipinge un personaggio curioso e tristissimo, quello di una prostituta bizzarra con una borsetta a forma di coniglio. All'epoca il pubblico pianse e la critica lodò, ma la cassetta sembrò esigere che l'attore-cantante italoamericano dovesse dedicarsi a generi più leggeri.

Canale 5

ORE 20,30

Che cosa è successo fra mio padre e tua madre?, Usa commedia 1972. Sicuramente non si tratta di una delle migliori commedie di Wilder, ma comunque il divertimento è assicurato probabilmente anche per chi nel '77 ha già avuto occasione di vederla sulla Rete Due. Ci sono paesaggi napoletani che la speculazione edilizia ha cancellato, c'è un'Ischia splendida e c'è Jack Lemmon che giganteggia.

DOVE ANDARE STASERA E DOMANI

CANTAUTORI
(Dalla al Massimo)

TEATRO

GOBETTI — Teatro Stabile, ore 18,30 e 21,30. Centro di Studio della danza presenta «Danza e musica». «Il canto» a cura di Susanna Egri con M. Parrilla, R. Nieddu, S. Bosco, T. Bussa, S. Costantino, A. L. Demateis, B. Griggi, M. Muti, R. Stangherlin. Presenta Guido Davico Bonino.

Pubblico: appassionati, amanti della danza.

Durata: un'ora.

Prezzi: spettacolo pomeridiano, lire 5000; serale, lire 8000.

TEATRO STABILE, via Roma 49, presso la biglietteria si prenota per «Una voce dal pianeta Beckett», tre monologhi di Samuel Beckett con Virginio Gazzolo. Lo spettacolo, presentato al Teatro di Porta Romana, va in scena al Teatro Gobetti mercoledì 24 novembre alle ore 21.

I CONCERTI

CONSERVATORIO (Accademia Stefano Tempia), ore 21,15 inaugurazione stagione concertistica 1982-'83. Bach: Magnificat-Cantata, 147. Solisti: Gabriella Ravazzi, Maria Trabucco, Mario Bolognesi, Antonella Banaudi, Gastone Sarti. Coro e Orchestra dell'Accademia. Direttore Alberto Peyretti. Maestro del Coro: M. Lamberto.

Pubblico: appassionati, amanti della musica.

Durata: due ore.

Ingresso: lire 4500.

L'Accademia corale Stefano Tempia porta magnificamente i suoi centosette anni e riapre questa sera al Conservatorio i battenti inaugurando una stagione ricca di bellissime occasioni musicali.

Il concerto inaugurale, diretto dal maestro Alberto Peyretti, propone secondo una gloriosa consuetudine opere affini al grande repertorio sinfonico-corale della letteratura barocca. La serata è infatti interamente dedicata a Giovanni Sebastiano Bach dal quale verranno eseguiti la Cantata BWV 147 «Herz und Mund und Tat und Leben» per soli, coro e orchestra ed il «Magnificat» BWV 243.

Lo stile di questi due componimenti, appartenenti all'ultima fase della produzione di Bach, oscilla tra il sontuoso e il riservato con un nobilissimo spicco di parti solistiche, sia delle voci che degli strumenti. Alla realizzazione contribuiranno i cantanti Gabriella Ravazzi, Maria Trabucco, Mario Bolognesi, Gastone Sarti e i trombettisti Antonio Sabbetti, Giuseppe Vitale, Riccardo Bonaldo, l'organista Guido Donati e il direttore del coro Mario Lamberto. e. re.

IL PERSONAGGIO

GIUSEPPE DE SIMONE, *capo orchestra quintetto Take Five, in pedana nella sala danze Odeon, via Pomba 7. «Quella dell'orchestrale non è più una professione invidiabile com'era fino a qualche anno fa. Ora in tutti i locali italiani, a Torino in special modo, bisogna combattere quasi una battaglia. Chi sono i «nemici»? I gruppi formati da persone che svolgono una differente attività e che, pur di suonare, accettano o chiedono compensi minimi. I titolari di ritrovi logicamente ne approfittano visto che non c'è una disciplina in materia. Gli impresari dal canto loro si barcamenano perché devono far felici i proprietari "salvando" nel contempo la percentuale che ricevono da noi».*

ACCADE

CINEMA MASSIMO, via Montebello 8, ore 21, nell'ambito della rassegna «Parole di sette note» organizzata dall'Assessorato per la Cultura della Città di Torino e dal Club Turati, incontro-dibattito con Gianfranco Manfredi in qualità di coordinatore ed i cantautori Lucio Dalla, Francesco Guccini, Alberto Camerini, Roberto Antoni. Ingresso libero.

CENTRO CULTURALE «Sala degli Intradossi», via San Massimo 21, ore 18,15, conferenza di Lorenzo Ventavoli, vicepresidente nazionale dell'Agis (Associazione Generale Italiana Spettacolo su «Crisi e gloria del cinema italiano». L'incontro è promosso dalla Cooperativa Teatro Zeta in collaborazione con l'A.I.C.S. nell'ambito del ciclo «Incontri».

ASSOCIAZIONE ex allievi Fiat, corso Dante 102, ore 18,15, Arte e storia in Piemonte, a cura di Emilia Focaccia. «Internazionalità del barocco: ripercussioni in Europa del barocco piemontese».

FERRANTE APORTI (salone cinematografico), corso Unione Sovietica 327, ore 20,20, «Profumo di rovina», antologia di canzoni composte dai ragazzi del Ferrante Aporti. Suonerà il complesso formato da alcuni ospiti dell'Istituto.

Durata: un'ora e trenta minuti circa.

Ingresso: la serata è a inviti. Telefonare all'Aics 532.349 oppure 532.381.

CIRCO AMERICANO, parco della Pellerina, ore 16,30 e 21,15, trentadue attrazioni comprendenti tra l'altro i clowns musicali Rastelli, Flavio Togni con i suoi elefanti, i fratelli Farrell al filo doppio, i trapezisti Togni-Marilees-Martinez (con Don Martinez record mondiale con il triplo salto mortale e mezzo) e Marco Togni che per la prima volta nella storia del circo italiano è riuscito nel triplo salto mortale. Inoltre si segnalano i cani cavallerizzi di Miss Mara e le 10 tigri reali del Bengala del domatore Ruppert Bemmerl.

Pubblico: tutti.

Durata: due ore e quarantacinque minuti (escluso l'intervallo di un quarto d'ora circa).

Prezzi: dalle 5 mila lire alle 15 mila lire, suddivisi in sei ordini di posti. Per informazioni e prenotazioni telefonare al 749.6178. Le visite allo zoo sono possibili dalle 10 alle 16.

SALE DA BALLO

DU PARC, corso Regina Margherita 104, ore 21, «Serata fantastica» con la grande orchestra del maestro Turi Golino formata da 20 professori in un repertorio musicale stile Glenn Miller. Sorteggio di un abito da sera e omaggi floreali alle dame. Prosegue frattanto all'interno del locale la mostra «Quattro pittori di Torino» (Claudio Giacone, Pietro Spadafina, Tatiana Veremeyenko, Cleo Zanello), per un totale complessivo di quaranta opere ad olio e disegni.

Pubblico: tutti.

Orario: dalle 21 alle 2.

Ingresso: dame, lire 6000; cavalieri, lire 8000.

PIANO BAR

Chiodo Fisso, via Ormea 1, ore 22, serata swing con Gianni Palumbo, pianoforte; Paco, chitarra; Paolo, basso; Alfonso Gentile, batteria; Nigel Thomas, sax e voce.

Pubblico: coppie e compagnie del dopo-cena.

Orario: dalle 22 alle 2.

Ingresso: lire 8000.

Rete uno

13 — **Tuttilibri**
13,30 **Telegiornale**
14 — **I Nicotera,** sceneggiato, con Turi Ferro, Francesca De Seta, Giampiero Albertini. Sesta puntata. Regia di Salvatore Nocita
14,30 **Speciale Parlamento**
15 — **L'università in Europa:** La Polonia
15,30 **Fernando Fernandel,** telefilm. Con Fernandel. Sesto episodio: Una tranquilla villeggiatura
16,20 **Lunedì sport,** commenti su fatti sportivi della domenica
17 — **Tg1 flash**
17,05 **Direttissima con la tua antenna**
17,10 **L'uccello di fuoco,** cartoni
17,30 **Tutti per uno,** per i ragazzi. Con Marta Flavi
18 — **Dick Turpin:** Un nuovo amico, telefilm
18,20 **L'ottavo giorno,** temi della cultura contemporanea
18,50 **Happy Magic,** un programma di musica leggera, telefilm, circo e varietà presentato da Sammy Barbot. La tredicesima puntata ospita per la parte musicale Anna Oxa in edizione rinnovata, Maurizio e Phil Collins. Per la parte circense Liana Orfei presenta un numero abbastanza emozionante di lancio di coltelli. Nel corso del programma: **Happy Days,** telefilm
19,45 **Almanacco del giorno dopo**
20 — **Telegiornale**
FILM 20,30 **Qualcuno verrà,** di Vincente Minnelli, con Frank Sinatra, Shirley Mac Laine, Arthur Kennedy, Martha Hyer. Usa drammatico 1959 — *Uno scrittore tornato dalla seconda guerra mondiale si scontra subito con le ipocrisie della sua piccola città di provincia facendo amicizia con persone poco rispettabili ma di gran cuore. Decide anche di sposarsi con una ragazza ritenuta una poco di buono ma costei dopo il matrimonio viene uccisa da un suo ex amante*
22,40 **Telegiornale**
22,50 **Appuntamento al cinema,** i film che vedremo sul grande schermo
23 — **Collegamento con il teatro La Fenice per l'anteprima del «Marco Polo»**
23,35 **Tg1 notte**

Rete due

13 — **Tg2 ore tredici**
14 — **Tandem,** per i ragazzi
14,05 **Paroliamo,** giochi
14,20 **Doraemon,** cartoni
14,30 **Paroliamo,** giochi
14,50 Selvaggio mondo degli animali, documentario
15,10 **Quiz**
15,30 **Doraemon,** cartoni
16 — **Leggere il teatro:** L'attore, documenti
16,30 **Il garage,** varietà con Marina Fabbri, Marino Marini, Renzo Palmer. Nel corso del programma: **Il Mago Merlin:** Lezione, telefilm. Decima puntata
17,35 **Dal Parlamento**
17,40 **Stereo,** settimanale di informazione musicale
18,25 **Spazio libero,** i programmi dell'accesso: Società italiana amici dei fiori: Canto di primavera
18,40 **Tg2 sportsera**
18,50 **Codice rosso fuoco:** La sfida al drago, telefilm — *Scoppia un incendio in un pozzo petrolifero e arriva il solito specialista. Questo con atteggiamenti da superman conquista l'ammirazione di Danny ma nel contempo combina vari pasticci. Gli uomini della squadra lo portano in salvo*
19,45 **Tg2**
20,30 **Figli e amanti,** sceneggiato dal romanzo di David H. Lawrence — *La salute di Gertrude peggiora sempre più. Paul si allontana da Clara e diventa grande amico del suo ex marito incoraggiando anche una riconciliazione tra i due. Angosciato dalle sofferenze della madre decide per l'eutanasia. Poi lascia la casa*
21,30 **Cronaca:** Rebibbia, via Bartolomeo Longo 72, documenti
22,40 **Il brivido dell'imprevisto:** Furto sull'autostrada, telefilm
23,05 **Sorgente di vita**
23,30 **Il padre dell'uomo,** documenti. Settima puntata: Linguaggio e sviluppo cognitivo
24 — **Tg2 stanotte**

Rete tre

16,45 **Campionato di calcio A e B**
19 — **Tg3**
19,30 **Sport regione del lunedì,** settimanale a diffusione regionale
— **Intervallo con Gianni e Pinotto,** cartoni animati
20,05 **Giocando s'impara,** documenti. Prima puntata: Proviamo a lanciare i sassi - **Intervallo con Gianni e Pinotto,** cartoni animati
20,40 **Il vicerè del Giardino d'Europa,** un'inchiesta sulla Napoli di Achille Lauro. Seconda puntata. Vita, opere e vicissitudini dell'armatore napoletano scomparso in questi giorni. Sullo sfondo c'è una Napoli postbellica impegnata in una ricostruzione spesso impedita dalla speculazione edilizia e da affari vissuti sovente in prima persona dal protagonista del programma
21,25 **Una donna intorno al mondo,** un'avventura in automobile 50 anni fa. Documenti, prima puntata
21,55 **Tg3 - Intervallo con Gianni e Pinotto,** cartoni animati
22,30 **Il processo del lunedì**

Svizzera

18 — **Per i più piccoli:** Le più belle fiabe del mondo: I due cani, cartoni animati - Robin e Rosy, cartoni animati. Nono episodio: Il violino
18,15 **Per i bambini:** Allora, me lo compri?, le avventure di Zarzan e Zita nella giungla dei consumi. Quinta puntata: Il tempo libero
18,45 **Telegiornale**
18,50 **Il mondo in cui viviamo:** Viaggio nelle acque d'Europa, documentario. Seconda parte
19,15 **Lo sport**
19,50 **Il Regionale,** rassegna di fatti e avvenimenti della Svizzera italiana
20,15 **Telegiornale**
20,40 **Una storia della medicina,** documenti. Sesta puntata: Il medico, dal notabile al gabinetto di gruppo, documentario
21,40 **Joseph Hydn:** La creazione. Con Walter Berry, Roland Herman. Coro A. Schönberg e orchestra Collegium Aureum diretti da Gustav Kuhn
23,35 **Prossimamente cinema**
23,45 **Telegiornale**

Italia1 58-41-25-23 (Antenna Nord)

14 — **Gli emigranti,** sceneggiato
FILM 14,50 **I cavalloni,** di Paul Wendoks, con Sandra Dee, James Darren, Cliff Robertson. Usa commedia 1959 — *D'estate su una spiaggia californiana schermaglie amorose, pudori, strani atteggiamenti in un gruppo di giovani affascinati dalla presenza di una ragazza appassionata di surf*
16,30 **Cartoni**
16,45 **Bim Bum Bam,** per i ragazzi: I Superamici, cartoni animati
18,30 **Ellery Queen,** telefilm
19,30 **Henry e Kio,** telefilm
20 — **Vita da strega,** telefilm
FILM 20,30 **La resa dei conti,** con Lee Van Cleef. Italia western 1968 — *Pistolero viene incaricato da un possidente messicano di inseguire un bandito. Dopo averlo catturato scopre che è innocente*
23,30 **Calcio:** Juventus-Torino
FILM — **Un uomo oggi,** di S. Rosenberg, con Paul Newman, Joanne Woodward, Anthony Perkins. Usa drammatico 1970 — *Vicissitudini di un cronista radiofonico che non crede più alla società in cui vive*

Montecarlo

14,30 **Giuseppe Balsamo,** sceneggiato con Jean Marais. Seconda puntata.
15,40 **Monjiro samurai solitario:** Il Budda d'oro, telefilm
17,30 **Khoseidon,** cartoni animati
17,55 **Sulle orme degli antenati,** rubrica di archeologia. Quinta puntata
18,30 **Notizie flash - Bollettino meteorologico**
18,35 **Spazio disparì:** La qualità della vita
19,05 **Shopping,** guida agli acquisti
19,20 **Telemenù,** una ricetta al giorno e utilissimi consigli di cucina presentati da Wilma De Angelis
— **Oroscopo di domani**
19,30 **Bolle di sapone,** telefilm
20,30 **Luna Park,** varietà. Con Beppe Grillo, Heater Parisi, Pippo Baudo. Settima puntata. Regia di Eros Macchi
21,30 **Un ispettore scomodo:** Una brava ragazza, telefilm
22,30 **Moda Boom,** rubrica di moda presentata da Lea Pericoli
23 — **Comico - Ridiamoci sopra,** le più belle gags dei più grandi comici italiani - Al termine: **Notiziario - Oroscopo di domani - Bollettino meteorologico**

Capodistria

13,30 **Confine aperto,** trasmissione in lingua slovena
16,30 **Confine aperto,** replica
17,05 **La scuola:** Gli amici dell'uomo: I delfini, documentario
17,30 **Notiziario**
18 — **Calcio:** Dinamo - Saratevo
19,30 **Telegiornale - Punto d'incontro**
20,15 **I Miserabili:** Il ventre di Parigi, sceneggiato
21,15 **Telegiornale - Tuttoggi**
21,30 **Una coppia quasi normale,** telefilm
22,30 **Telegiornale - Tuttoggi**

il meglio alla radio

UNO (FM 92, 1)

13,35 **Master.** Musica, notizie e anteprime del mondo musicale
14,28 **Marcondirondirondella** di Giorgio Bandini, Loris Barbieri, Paolo Modugno
15,03 **Radiouno servizio.** «Ticket» settimanale della salute e dell'assistenza di Lino Matti
16 — **Il paginone** a cura di Giuseppe Neri
18,05 **Piccolo concerto:** Quartetto Busch. Programma di Flaminia Rinonapoli
19,30 **Radiouno jazz '82.** Il rhythm and blues di Fabrizio Venturini
19,58 Operazione teatro **Amleto** di William Shakespeare. Musiche originali di Luigi Lopez
21,03 **I racconti dell'assurdo.** «I sogni dello zio» di Giuseppe Di Leva
21,30 **Musica dal folklore.** Programma di Gino Peguri
21,52 **Obiettivo Europa.** Colloqui trisettimanali su arte, cultura e spettacolo condotti da Giuseppe Liuccio
22,27 Audiobox: **Flipper.** La cultura nell'epoca del tilt a cura di Jiga Melik e Angelo Pasquini

DUE (FM 95.6)

13,41 **Sound Track.** Curiosità, informazioni, ricordi di vecchi e nuovi film
15 — **Il dottor Antonio** di Giovanni Ruffini. Lettura integrale a più voci diretta da Sandro Rossi
15,42 **Concorso per radiodrammi selezionati e prodotti dalle sedi regionali Rai**
16,32 **Festival!** Programma di cinema, teatro, radio, televisione raccontato da Turi Vasile e Lucio Favaretto
17,32 **Le ore della musica** a cura di Laura Padellaro
18,32 **Il giro del Sole.** Voci dal mondo delle lettere, delle arti e delle scienze
19,57 **Tutti quegli anni fa.** Cronaca, costume e musica dal '60 all'80
21,30 **Viaggio verso la notte.** Poesie e prose scelte da Raoul Soderini
22,50 **Radiodue 3131 notte.** Programma d'intrattenimento in diretta

TRE (FM 98,2)

12 — **Pomeriggio musicale** a cura di Paolo Donati
15,30 **Un certo discorso** a cura di Pasquale Santoli
17,30 **Spazio tre.** Musica e attualità culturali presentate da Anna Foa
21,10 **Musiche d'oggi.** Presenta Gianfranco Zaccaro
22 — **Come scriveva Mozart.** Quindici incontri fra lettere e partiture di Lorenzo Arruga
23 — **Il jazz.** Improvvisazione e creatività nella musica

G. R. P. Canali 42-60-66

FILM 14,30 **Ombre sul Canal Grande,** di G. Pellegrini; con Isa Pola, Antonio Centa. Italia drammatico 1951 — *Una donna sposa un uomo molto più vecchio di lei e dopo un po' si fa un amante. Un giorno trova il consorte morto e teme che si sia ucciso per aver scoperto il suo adulterio. Ma dopo qualche ora l'amante le rivela di averlo ucciso lui. Lei è scontenta, mentre la polizia insegue l'assassino*
16 — **Get Smart,** telefilm
16,30 **Grp spettacoli**
16,35 **I lanceri del Bengala,** telefilm
17,05 **I racconti della prateria,** telefilm
18,05 **Le avventure di Lupin III,** cartoni animati
18,35 **Gli gnomi,** cartoni animati
19,05 **Grp flash**
19,30 **Pagina speciale**
19,45 **Get Smart,** telefilm
20,15 **Il Grillo parlante,** cabaret con Beppe Grillo
FILM 20,20 **Tempesta sulla Cina,** di D. Mann, con James Stewart, Lisa Lu. Usa guerra 1960 — *Nel 1944 durante l'offensiva giapponese in Cina, le vicende di un maggiore americano che comanda un gruppo di sabotatori che agiscono nelle retrovie dell'esercito dell'imperatore. Deciso a scovare un gruppo di disertori che si danno al banditismo, il maggiore dimentica per un po' le esigenze della guerra e anche l'affetto di una dolcissima cinese*
22,20 **Calcio:** Juventus-Torino
23,10 **Il Grillo parlante,** cabaret con Beppe Grillo
23,15 **Grp flash**
FILM 23,30 **Exibition strike,** di Omiros Efstratiadis, con Sylvia Lueff. Grecia sexy
0,30 **Dal giornali di oggi,** rassegna della stampa cittadina
FILM 1 — **Le ragazze di Sanfrediano,** di Valerio Zurlini, con Antonio Cifariello, Giulia Rubini. Italia commedia 1955 — *Un meccanico a Firenze fila contemporaneamente con cinque ragazze. Una sta per suicidarsi, una dichiara di essere stata sedotta durante la festa di fidanzamento, una lo lascia, una per lui abbandona il fidanzato.*
FILM 2,30 **Ragionier Arturo De Santi bancario precario,** di Luciano Salce, con Catherine Spaak. Italia commedia 1980
FILM 4 — **Pookie,** di Alan Pakula, con Liza Minnelli. Usa drammatico 1970
FILM 5,30 **I racconti della prateria,** telefilm

Canale 5 Canali 32-36-43-61-69

15,50 **General hospital,** sceneggiato
17 — **Candy Candy,** cartoni animati
17,30 **La battaglia dei pianeti,** cartoni animati
18 — **Hazzard,** telefilm
18,30 **Popcorn,** musicale. Con Claudio Cecchetto, Stefania Mecchia
19 — **I Puffi,** cartoni animati
19,30 **L'uomo di Atlantide,** telefilm
FILM 20,30 **Che cosa è successo tra mio padre e tua madre?,** di Billy Wilder, con Jack Lemmon, Juliet Mills, Pippo Franco. Usa commedia 1971 — *Due amanti americani in vacanza a Ischia, muoiono in un incidente. Il figlio di lui e la figlia di lei, che non sanno dei rapporti intercorrenti tra i genitori, vanno a recuperarne le salme.*
23 — **Ventidue novembre: il dramma di Dallas,** telefilm — *Ricostruzione dell'assassinio di Kennedy e dei successivi misteri dell'intricata e ancora mai chiarita vicenda*
FILM 1,20 **Inferno sotto zero,** di Mark Robson, con Alan Ladd. Usa drammatico 1954 — *Drammatico viaggio di una giovane nell'Antartico per indagare sulla morte del padre*

R.T.A. Canali 62-31

13 — **Cartoni**
FILM 13,30 **Il maestro di Vigevano,** con Alberto Sordi. Italia commedia 1963 — *Un maestro di scuola è felice di insegnare e basta. Ma sua moglie, ambiziosissima, vuole che apra un'industria di calzature e alla fine lo convince. Sulle prime le cose vanno bene e i soldi entrano in abbondanza. Ma anche le spese sono fortissime e dopo un po' la ditta va a rotoli. All'industriale non resta neanche più la moglie che lo abbandona e muore*
15 — **Flash cinema tv**
16 — **Tatort - Il luogo del delitto,** telefilm
17,30 **Cartoni**
18 — **Lo sport il giorno dopo**
19 — **Rassegna di concerti**
19,30 **Notiziario**
20 — **Side street,** telefilm — *Vicende di due agenti in borghese specializzati nella prevenzione dei crimini in un quartiere pericolosissimo. Ogni episodio scava nei problemi della realtà quotidiana*
21 — **Astrologia**
23 — **Dall'Atlantico al Pacifico,** telefilm

Telestudio (Retequattro) Canali 24-45

14 — **Ciranda De Pedra,** sceneggiato
FILM 14,45 **Il mago della pioggia,** di Joseph Anthony, con Burt Lancaster, Katharine Hepburn. Usa commedia 1955
16,30 **God Sigma,** cartoni
17 — **Teppei,** cartoni
18 — **Flo,** cartoni
18,30 **Due onesti fuorilegge,** telefilm
19,30 **Charlie's Angels,** telefilm
20,30 **La famiglia Bradford,** telefilm
FILM 21,30 **Giovannona coscialunga disonorata con onore,** di Sergio Martino, con Edwige Fenech, Pippo Franco. Italia commedia 1973 — *Industriale siciliano inquina con gli scarichi della sua industria tutta la zona. Un onorevole conduce un'inchiesta contro di lui ed è deciso ad incriminarlo. L'industriale cerca di conquistarsi i suoi favori.*
23,30 **Reporter,** attualità
FILM 24 — **Suspect,** di Rolf Thiele, con G. Frankser. Germania giallo 1970 — *Vedova convoca sei ex del defunto marito che si scopre essere vivo e tramare cose strane*
FILM 1,45 **Ku Fang ciclone di Hong Kong,** Cina avventuroso

Quarta Rete Canali 22-35-67

14,30 **Missione impossibile,** telefilm
15,30 **Zambot,** cartoni
16 — **I collaborators,** telefilm
17 — **Cartoni**
17,30 **Filmati musicali a richiesta**
18 — **Storia della musica moderna**
18,30 **God Sigma,** cartoni
19 — **Rubrica di attualità regionale**
19,30 **Bem,** cartoni
20 — **La fabbrica di Topolino,** cartoni
20,30 **Telefilm**
FILM 21,30 **La grande prigione,** di Abner Biberman, con Tom Sully, Sylvia Sydney, John Gavin. Usa drammatico 1954 — *Il direttore di una prigione si trova per caso tra le mani il bottino trafugato da un gruppo di detenuti che hanno tentato l'evasione. Non dice nulla e se lo tiene perché deve curare la moglie inferma, ma ci va di mezzo un carcerato innocente. Quando il carcerato sta per essere ucciso il direttore confessa e ci rimette la vita*
22,30 **Astropanorama**
22,50 **Le armi più potenti del mondo,** documentario
23,20 **I Collaborators,** telefilm
FILM 0,30 **La smania addosso,** con Annette Stroyberg. Italia 1964

Teleradio city Canale 63

13,50 **Laura,** sceneggiato
14,20 **Peyton Place,** telefilm
15,20 **Quella casa nella prateria,** telefilm
16,30 **I cartoni di Hanna e Barbera**
17 — **Gulliver,** cartoni
17,30 **Shazzan,** cartoni
18 — **Baldios,** cartoni
18,30 **Gli gnomi,** cartoni
18,50 **Peyton Place,** telefilm
19,50 **La famiglia Addams,** telefilm
FILM 20,20 **Il muro di vetro,** di Maxwell Shane, con Vittorio Gassman, Gloria Grahame. Usa drammatico 1954 — *Un reduce ungherese sbarca clandestinamente a New York e viene ospitato da una ragazza. Poi cerca ci rintracciare un amico, ma questi, riconoscendolo su un giornale, cerca a sua volta di rintracciare lui. Disperato e senza documenti né soldi, l'ungherese tenta il suicidio, ma l'amico giunge in tempo per aiutarlo*
22 — **Nanà,** sceneggiato
FILM 23 — **Giarrettiere rosse,** Usa commedia 1965 — *Western musicale e parodistico con buoni e cattivi che duellano per finta per salvare le apparenze*
0,50 **Telefilm**

Quinta Rete Canale 47

13,30 **Quella magnifica dozzina,** cartoni
FILM 14 — **Lo sposo è un altro coso,** di William Baudine, con Estrellita Rodriguez, Bill Williams. Usa commedia 1951 — *Carmencita manda all'aria le trattative di affari del padre ambasciatore e non fa che combinare pasticci*
16 — **Papà ha ragione,** telefilm
16,30 **Operazione sottoveste,** telefilm
17 — **Dalkengo,** cartoni
17,30 **Toriton,** cartoni
18,30 **Lancer,** telefilm
19,30 **Una famiglia intraprendente,** telefilm
20 — **Amore in soffitta,** telefilm
20,30 **Telefilm**
21,30 **Boomerang,** attualità
22,15 **Telefilm**
FILM 23,15 **Squadra supersexy sotto il segno del Sagittario.** Danimarca commedia 1977 — *Vicende di agentesse segrete che fanno il verso a 007 con molti intermezzi erotici.*
FILM 0,45 **Giochi erotici svedesi,** con R. Shaw. Inghilterra drammatico 1971 — *Gli svedesi non c'entrano. Si parla di scambi di coppie tra giovani inglesi*

Videogruppo Canali 52-54-57

FILM 13 — **La mano nera,** con Gene Kelly, J. Carroll. Usa poliziesco 1950
14,45 **Guida alla sopravvivenza,** piccoli annunci economici in diretta per telefono con Francesca Audero
16 — **Rin Tin Tin,** telefilm
16,30 **Le avventure dell'Ape Magà,** cartoni
17 — **Sempei,** cartoni
17,30 **Basket A 1**
19 — **Videonotizie**
19,30 **Il Trenta Minuti,** attualità
20 — **Dottor Kildare,** telefilm
FILM 20,30 **Alta infedeltà,** di Franco Rossi, Elio Petri, Luciano Salce, Mario Monicelli, con Nino Manfredi, Fulvia Franco, Charles Aznavour, Claire Bloom, Monica Vitti, Jean-Pierre Cassel, Sergio Fantoni, Ugo Tognazzi, Michèle Mercier, Bernard Blier. Italia commedia 1964. Quattro episodi con ogni volta di scena una coppia in cui lui o lei, idealmente o praticamente, tradiscono il coniuge. Sceneggiatura di Age, Scarpelli e Scola
22,30 **Six million dollars man,** telefilm
23,30 **Videonotizie**
FILM 24 — **Film**

Tele Subalpina Canale 46

FILM 15 — **Operazione ricchezza,** con Gabriella Giorgelli. Italia commedia 1968 — *Nel Napoletano un riccone mette i bastoni fra le ruote ad una bella che si fidanza*
FILM 16,30 Titolo non pervenuto in tempo utile - **Informazione medica**
18,30 **Megaloman,** telefilm
19,45 **Cartoni**
FILM 20,30 **Saigon Missione Vietnam,** Francia avventuroso 1963 —
FILM 22 — **L'ultimo ribelle,** con Carlos Thompson. Messico avventuroso 1962

Tv Flash Canali 39-26

FILM 16,50 **Suspense per un assassino,** con Akira Nashimura. Giappone giallo 1972
18,10 **Cartoni**
18,45 **Il cavaliere solitario,** telefilm
19,10 **Cartoni - Notiziario**
19,30 **Appuntamento con lo spettacolo**
20 — **Cartoni**
20,15 **Obiettivo comune**
20,45 **Ai confini della realtà,** telefilm
21,10 **Il Diluvio,** sceneggiato
22,05 **Il Faraone,** sceneggiato
22,45 **Campionato interregionale di calcio:** Aosta-Ivrea

Primantenna Canali 37-44

14 — **Fumetti in tv**
14,30 **Ragazzi in gamba,** telefilm
15 — **Hockey serie A**
16 — **Telemarket,** mercatino di novità
18 — **Fumetti in tv**
19 — **Lo sport** - Attualità regionale
20 — **Hazell,** telefilm
FILM 21 — Titolo non pervenuto in tempo utile
22,45 **Telenotte**
23 — **Le nuove avventure di Vidocq,** sceneggiato
FILM 24 — Titolo non pervenuto in tempo utile

Studio Nord Canali 51-56-68

14 — **Josie,** cartoni
FILM 14,50 Titolo non pervenuto
16,10 **Filmati musicali a richiesta**
FILM 16,40 **Rosa di sangue,** con Viviane Romance. Francia drammatico 1939
18,30 **Josie,** cartoni
19,05 **Giorno dopo giorno,** almanacco
19,15 **Canavese oggi**
19,40 **Lo sport**
FILM 20,30 **Ercole e la regina di Lidia,** di Pietro Francisci. Italia avventuroso 1959
22,30 **Squadra segreta,** telefilm
23 — **Le carte parlano**

Telecupole Canali 27,500-64

FILM 14 — **L'affittacamere,** con Gloria Guida. Italia commedia
16 — **George,** cartoni
16,30 **Boys and girls,** telefilm
17 — **Telefilm**
17,30 **Medical center,** telefilm
18,30 **Penelope,** cartoni
19,15 **Telecomando**
19,30 **Gazzettino**
20 — **Lunedì sport**
21,30 **Pearl Harbor, sceneggiato**
22,30 **Asta telefonica**

A3 Piemonte 33-25-27-71-39

13,45 **Cuore selvaggio,** sceneggiato
14,10 **Il mondo di Shirley,** telefilm
14,30 **Domani m'impiccheranno,** con F. Mac Murray. Usa western 1959
16 — **Monkey,** cartoni animati
16,30 **Starzinger,** cartoni animati
17 — **Le avventure di Lupin III,** cartoni animati
17,30 **Cash,** telefilm
18 — **I racconti della frontiera,** telefilm
19,20 **Rombo tv,** automobilismo
FILM 20,30 Titolo non pervenuto
23,30 **Un nuovo modo di...**

STAMPA SERA

	CRITICA	PUBBLICO
Capolavoro	*****	Eccezionale ●●●●●
Ottimo	****	Successo ●●●●
Favorevole	***	Consensi ●●●
Discusso	**	Discordi ●●
Mediocre	*	Scarso ●

PRIME VISIONI

Ambrosio — c. Vitt. Emanuele 52 — Tel. 547.007 — Lire 4500
CHIUSO PER LAVORI

Ariston — v. Lagrange 21 — Tel. 546.147 — Lire 4500
Porky's (Questi pazzi pazzi porcelloni!), di Bob Clark, con Kim Cattrall, Scott Colomby — Ambientate negli Anni 50 le vicende di un gruppo di adolescenti alle prese con i vari aspetti della vita. V. 14 — **Commedia** — 16,35; 18,40; 20,40; 22,40 — ★★/●●●●●

Arlecchino — c. Sommeiller 22 — Tel. 587.190 — Lire 4500
Tenebre, di Dario Argento, con A. Francisca, D. Nicolodi, G. Gemma (Italia-Colori) — A Roma arriva scrittore americano di gialli. Misterioso assassino commette delitti sulla traccia del suo ultimo romanzo. Viet. 18. — **Giallo** — 16,30; 18,40; 20,35; 22,30 — ★★/●●●●●

Astor — v. Viotti 8 — Tel. 519.516 — Lire 4500
Tenebre, di Dario Argento, con A. Francisca, D. Nicolodi, G. Gemma (Italia-Colori) — A Roma arriva scrittore americano di gialli. Misterioso assassino commette delitti sulla traccia del suo romanzo. Viet. 18. — **Giallo** — 16,35; 18,40; 20,40; 22,40 — ★★/●●●●●

Augustus — p. C.L.N. 248 — Tel. 530.714 — Lire 4500
1990, I guerrieri del Bronx, di Enzo G. Castellari, con Vic Morrow, Cristopher Connelly, (Usa-Colori) — In un futuro sempre più violento e disperato, gruppo di giovani semina il terrore. Non viet. — **Drammatico** — 16,30; 18,30; 20,30; 22,30

Capitol — v. S. Dalmazzo 24 — Tel. 540.605 — Lire 4500
Classe 1984, di Mark Lester, con Perry King, Timothy Van Patten, Roddy McDowall (Usa - Colori) — In un clima di esasperata violenza, cinque allievi stuprano la moglie del professore, e lui li uccide uno a uno. Viet. 14 — **Drammatico** — 16,40; 18,40; 20,40; 22,40 — ★★/●●●●

Centrale — D'ESSAI — v. C. Alberto 27 — Tel. 540.118 — Lire 3500
Le notte di San Lorenzo, di Paolo e Vittorio Taviani, con O. Antonutti, M. Lozano, C. Bigali (Italia-Colori) — La storia di un paese di campagna travolto dai tragici eventi del '44, raccontata da una donna. — **Drammatico** — 16,30; 18,30; 20,30; 22,30 — ★★★★★/●●●●

Cristallo — v. Goito 5 — Tel. 650.71.00 — Lire 4500
Grand Hotel Excelsior di Castellano e Pipolo, con A. Celentano, E. Montesano, D. Abatantuono, C. Verdone, E. Giorgi (Italia-Colori) — Tanti strani tipi e personaggi per tanti comici riuniti insieme in un grande e ricco hotel. Non vietato. — **Commedia** — 16,10; 16,20; 20,20; 22,30 — ★★/●●●●●

Doria — v. Gramsci — Tel. 542.422 — Lire 4500
Victor Victoria, di Blake Edwards, con Julie Andrews, James Garner (G.B.-Colori) — Cantante per ottenere successo si finge uomo travestito da donna. Guai ed equivoci sono inevitabili. Vietato 14 — **Commedia** — 16,40; 19,30; 22,15 — ★★★/●●●●

Gioiello — v. C. Colombo 31 — Tel. 500.760 — Lire 4000
La capra, di Francis Veber, con Gerard Depardieu, Pierre Richard (Francia - Colori) — Giovane maldestro e sfortunato in coppia con investigatore alla ricerca di svanita ereditiera dispersa nella foresta sudamericana. Non viet. — **Commedia** — 16,30; 18,30; 20,30; 22,30 — ★★/●●●●

Keller — STUDIO — v.le Mad. Camp. 1 — Tel. 215.613 — Lire 4500
Rassegna Quattrorisate: Il film pirata, di Ken Annakin, con Kristy Mc Nichol, Cristopher Atkins, (Australia-Colori) — Ragazza in crociera organizzata sogna avventura piratesca alla classica maniera cinematografica. Non vietato. — **Musical** — Ore 21,15 — ★★/●●●

Ideal — c. Beccaria 4 — Tel. 541.523 — Lire 4500
Grand Hotel Excelsior, di Castellano e Pipolo, con A. Celentano, E. Montesano, D. Abatantuono, C. Verdone, E. Giorgi (Italia-Colori) — Tanti strani tipi e personaggi per tanti comici riuniti insieme in un grande e ricco hotel. Non vietato. — **Commedia** — 16,10; 18,15; 20,20; 22,30 — ★★/●●●●●

Lilliput — v. XX Settem. 15 bis — Tel. 537.100 — Lire 4500
Grog, di Francesco Laudadio, con Franco Nero, Gabriele Ferzetti, Eros Pagni, Omero Antonutti, (Italia - Colori) — Giornalista senza scrupoli organizza diretta tv, in una casa dove due evasi tengono sequestrate sette persone. — **Commedia** — 16,30; 18,30; 20,30; 22,30 — ★★★/●●●

Lux — Gall. S. Federico — Tel. 541.283 — Lire 4500
Sogni mostruosamente proibiti, di Neri Parenti, con Paolo Villaggio, Janet Agren, Alessandro Haber (Italia-Colori) — Divertenti e tragicomiche avventure del timido personaggio nei panni di Superman. Non vietato. — **Commedia** — 16,35; 18,40; 20,40; 22,40 — ★/●●●

Nazionale — v. Pomba 7 — Tel. 518.852 — Lire 4000
La capra, di Francis Veber, con Gerard Depardieu, Pierre Richard (Francia - Col.) — Giovane maldestro e sfortunato in coppia con investigatore alla ricerca di svampita ereditiera dispersa nella foresta sudamericana. N. v. — **Commedia** — 15,30; 17,15; 19; 20,40; 22,30 — ★★/●●●●●

Olimpia — v. Arsenale 31 — Tel. 532.448 — Lire 4500
Alzati spia, di Yves Boisset, con Lino Ventura, Michel Piccoli, Bruno Cremer, Bernard Fresson (Francia - Colori) — Agente segreto in pensione da dieci anni, è richiamato in servizio per un'indagine pericolosa. Non viet. — **Avventuroso** — 16,30; 18,30; 20,30; 22,30 — **Prima visione**

Reposi — v. XX Settembre — Tel. 531.400 — Lire 4500
Blade Runner, di Ridley Scott, con Harrison Ford (Usa-Colori) — Nel 2019 i perfetti robot costruiti dall'uomo si ribellano. La polizia per distruggerli impiega reparti specializzati. Non viet. — **Fanta-avven.** — 15,30; 17,50; 20,10; 22,30 — ★★★★/●●●●●

Romano — Galleria Subalpina — Tel. 510.145 — Lire 4000
La ragazza di Trieste, di P. Festa Campanile, con Ben Gazzara, Ornella Muti (Italia-Colori) — Ritratto di una ragazza strana, ambigua e infelice, in una storia d'amore, di desiderio e di scandalo. Vietato 14 — **Comm. dramm.** — 16,30; 18,30; 20,30; 22,30 — ★★/●●●●●

Studio Ritz — v. Acqui 2 — Tel. 830.521 — Lire 4000
OGGI CHIUSO

Torino — Via Buozzi 6 — Tel. 530.353 — Lire 4000
Delitto sull'autostrada, di Bruno Corbucci, con Tomas Milian, Viola Valentino, Bombolo (Italia-Colori) — Ennesima indagina dello stravagante ispettore Nico, approdato alla polizia dopo un tirocinio di delinquenza. Non viet. — **Poliziesco** — 15; 16,40; 18,35; 20,30; 22,30 — ★/●●●

Vittoria — v. Roma 366 — Tel. 561.789 — Lire 4500
Spaghetti House, di Giulio Paradisi, con Nino Manfredi, Rita Tushingam (Italia-Colori) — Gruppo di terroristi negri assalta ristorante italiano a Londra. Fra sequestrati e sequestratori nasce una certa amicizia. Non vietato — **Commedia** — 16,35; 18,40; 20,40; 22,40 — ★★★/●●●●

PROSEGUIMENTI

Acapulco — v. Donizetti 5 — Tel. 651.264 — Lire 2000
La spada e tre lame, di Albert Pyun, con Richard Lynch, Lee Horsley, Kathleen Beller (Usa - Colori) — Il mondo fantastico e violento del Medioevo fa da sfondo ad avventure di guerra e magia. Viet. 14. — **Avventuroso** — 20,40; 22,30 — ★★/●●●

Ambra — v. C. Saluzzo 77 — Tel. 297.197 — Lire 3000
Conan il barbaro, di John Milius, con Arnold Schwarzenegger, Sandahl Bergman, Ben Davidson, Gerry Lopezt (Usa - Colori) — La storia di Conan, re dei barbari, uomo fortissimo e potente, ma giusto e saggio. Vietato 14. — **Avventuroso** — 20; 22,30 — ★★★/●●●●

Arco-Inc. — c. Pr. Oddone 21 — Tel. 484.621 — Lire 3000
OGGI CHIUSO

Faro — v. Po 30 — Tel. 832.214 — Lire 2500
OGGI CHIUSO

Fiamma — c. Trapani 57 — Tel. 372.057 — Lire 3000
OGGI CHIUSO

La Perla — c. De Gasperi 26 — Tel. 584.791 — Lire 3000
OGGI CHIUSO

Massaua — p. Massaua 9 — Tel. 795.803 — Lire 3000
Sesso e volentieri, di Dino Risi, con Johnny Dorelli, Laura Antonelli, Gloria Guida (Italia-Colori) — Divertenti vicende erotico-sentimentali di uno scanzonato e simpatico donglovanni e la sua corte. Non viet. — **Comico a episodi** — 20,30; 22,30 — ★/●●●●

Massimo — v. Montebello 8 — Tel. 876.061 — Lire 3000
SERATA DIBATTITO

San Paolo — v. Cesana 80 — Tel. 372.637 — Lire 2000
I vicini di casa, di John G. Avildsen, con John Belushi, Dan Aykroyd, Cathy Moriarty, Kathryn Walker (Usa - Colori) — Vicini di casa invadenti e pasticcioni, mettono sotto sopra stabile «per bene». Non vietato — **Commedia** — 20,30; 22,30 — ★★★/●●●

Statuto — v. Cibrario 16 — Tel. 487.051 — Lire 3000
OGGI CHIUSO

COLOSSEO
Via Madama Cristina 71 - Torino - T. 651034
UN GRANDE RITORNO
TOQUINHO
E I SUOI SOLISTI
Giovedì 25 novembre ore 21
POSTI NUMERATI: Poltroniss.me L. 25.000 Poltrone L. 15.000 - Galleria L. 10.000
Prevendite presso la cassa del teatro: 10-12; 15-19

Città di Torino
Assessorato per la Cultura
Club Turati
PAROLE DI SETTE NOTE
Incontri-dibattito
questa sera ore 21
CINEMA MASSIMO
Gianfranco Manfredi
Lucio Dalla
Francesco Guccini
Alberto Camerini
Roberto Antoni

TEATRI

ALFIERI - TEATRO STABILE: stasera riposo. Domani ore 20,30 Teatro Stabile Torino presenta Anna Maria Guarnieri, Adolfo Celi in **Antonio e Cleopatra** di Shakespeare. Regia Mario Missiroli con Glauco Onorato, Alfredo Pea, Alberto Sorrentino. Spettacolo in abbonamento. Tel. 544.562 - 535.440. Ultima settimana.

CARIGNANO - TEATRO STABILE: stasera riposo. Domani ore 21 la Compagnia Ital. di Prosa dir. da G. Patroni Griffi presenta: Adriana Asti in **Gli amanti del miei amanti sono miei amanti**, testo e regia di Giuseppe Patroni Griffi, con Pino Colizzi, Pina Cei, Fabrizio Bentivoglio. Tel. 544.562.

CENTRALINO CLUB (837.500): riposo.

CONSERVATORIO: ore 21,15 Accademia St. Tampia - Inaugurazione stagione concertistica 1982/83. Bach: Magnificat-Cantata, 147 - solisti: Gabriella Ravazzi, Merla Trabucco, Mario Bolognesi, Antonella Banaudi, Gastone Sarti. Coro e orchestra dell'Accademia. Direttore Alberto Peyretti. M. del coro: M. Lamberto. Ingresso L. 4.500.

GIANDUJA - MARIONETTE LUPI: Pinocchio. Spettacoli per le scuole e visite al Museo. Inf. tel. 530.238.

GOBETTI - T. STABILE: ore 18,30 e 21,30 Centro di Studio della Danza presenta: **Danze e musica - Il canto e cura** di Susanna Egri con M. Parilla, R. Nieddu, S. Bosco, T. Bussa, S. Costantino, A.L. Demateis, B. Griggi, M. Muti, R. Stangherlin. Presente Guido Davico Bonino. Telef. 544.562.

ITALIA: riposo. Da mercoledì ore 21,15 Gipo in **Le miserie 'd monsù Travet**, di V. Bersezio. Pren. via Nizza 138, tel. 656.40.21. Ultimi giorni.

NUOVO: Spettacoli per le scuole-Prenotazioni. Tel. 660.668.

ARALDO (Via Chiomonte 3): ore 18 Laboratorio Teatrale per adulti del Teatro dell'Angolo.

TEATRO ADUA - IL GRUPPO DELLA ROCCA (corso Giulio Cesare, 67). E' aperta la campagna abbonamenti, per inform. tel. 274.3276 ore 16-19,30.

CIRCHI

CIRCO AMERICANO (Parco Pellerina, tel. 749.6178): sino al 30 novembre 2 spett. al giorno ore 16,30 e 21,15. Domenica e festivi ore 14,45 e 17,45.

RITROVI

BELLE ARTI: ore 15,30 danze.
DU PARC: ore 21 Turi Golino.
LE PARADIS (v. S. Massimo 14, t. 830.775): ore 21 ballo liscio.
PRINCIPE: ore 15,30 orch. Actis.
CAPRICE (via Sacchi 16): 21.

GALLERIE E MUSEI

ARALDO (via Chiomonte 3, tel. 331.764): oggi dalle 18 alle 20 mostra con opere di Liviana Peratto e Giorgia Alaimo.
ARTECENTRO-QUAGLINO: A. Farraro.
ARTE CLUB (via Brofferio 3): R. Pasteris.
BODDA (via Cavour 28): Rassegna d'arte: dipinti, antiquariato, collezionismo.
CONTATTI D'ARTE ROCCHETTI (c. Garibaldi 155, Venaria): Leonardo Ambra.
CORVO BLU - Giaveno: C. Ricci.
GALLERIA CARETTO (via M. Vittoria 10 - tel. 537.274): «Maestri fiamminghi ed olandesi del XVI e XVII secolo - 72 opere». 18 nov. - 5 dic. (ap. festivi).
IL PRISMA - Cuneo: pittori '800-'900.
LA ROCCA: Tuttocizia.
PORTICI (tel. 885.476): personale Giorgio Sosso. Or.: 15,30-19,30.
S. GIORS: Bruno Coppo.

ASSOCIAZIONE PIEMONTESE GALLERIE ARTE MODERNA
ACCADEMIA: Sergio Capellini, scultura.
BERNINI: Le sequestrati di Telemaco Signorini.
CAVOUR - Moncalieri (via Cavour 2): N. Daghero, S. Bullano.
DAVICO: personale Giovanni Macciotta.
GISSI (Solferino 2 - tel. 534.473): Enrico Baj personale (chiuso lunedì).
LA BUSSOLA (via Po 9): George Grosz.
LA GIOSTRA - Asti: L. Richiardi.
LE IMMAGINI: Maestri contemporanei.
NARCISO: Mario Sironi.
PIRRA (c. Cairoli 32, tel. 877.344): disegni di Edgardo Corbelli.
SANT'AGOSTINO 5 (535.963): 850-900.

MUSEO DELLA MARIONETTA (via Santa Teresa 5): ore 10-12; 15-18.
MUSEO NAZIONALE DEL CINEMA (Palazzo Chiablese): oggi chiuso.

BELLE ARTI
Valentino
Tel. 682.507
Ore 15,30 danze
Ore 21 ingresso libero
orch. ARMANDINO

COLOSSEO
Via Madama Cristina 71 - Torino - T. 651034
IN PRIMA NAZIONALE
BRASIL TROPICAL
IL PIU' FAMOSO SPETTACOLO DEL MONDO
Da sab. 27 nov. al 5 dic. ore 21
festivi due spettacoli ore 16 e ore 21
POSTI NUMERATI: Poltroniss.me L. 20.000 Poltrone L. 10.000 - Galleria L. 7000
Prevendite presso la cassa del teatro: 10-12; 15-19

ALTRE VISIONI

CONTINENTAL (via Nizza 343, tel. 697.068): OGGI CHIUSO.

FORTINO (via Cigna 47, telef. 486.560): OGGI CHIUSO. Domani: **Il signore degli anelli**

HOLLYWOOD (corso R. Margherita 106, tel. 851.804): **La mano selvaggia di Bruce Lee**, A. Seng — 1° Visione TO — **Lotta orientale**

JOLLY (via Verolengo 130, telef. 290.161): OGGI CHIUSO

NUOVO ODEON (via Venaizio 8, telefono 749.2362): OGGI CHIUSO. Domani **2001 Odissea nello spazio**

ZONA CENTRO

ASSOCIAZIONE MOVIE CLUB (Via Principe Amedeo 5/L, tel. 544.077): OGGI CHIUSO.

CROCETTA - S. RITA - MIRAFIORI

ADRIANO (via Sacchi 65, telefono 587.715): **Gigolo**, David Bowie, Sydne Roma — Apertura ore 17,30 — **Commedia**

SMERALDO d'Essai (via Tunisi 92, tel. 3299.827): **Reds**, di W. Beatty, con W. Beatty, D. Keaton. Or. 21,30 — **Drammatico**

VINZAGLIO (corso Duca Abruzzi 102, tel. 596.125): Solo grandi film: **Ratataplan**, di e con Maurizio Nichetti. Or. 20,25; 22,30 — **Commedia**

ZONA FRANCIA

BERNINI (corso Tassoni 3, tel. 749.38.43): OGGI CHIUSO

ZETA d'Essai (via Cibrario 88, tel. 749.2907): **Cinque pezzi facili**, con J. Nicholson, K. Black. Or. 20,30; 22,30 — **Drammatico**

LUCI ROSSE

MAFFEI (via Principe Tommaso 5, telefono 663.354): **Penetration porno.** Apertura 14,30; ult. 22,30. Lire 4000

METROPOL (via Principe Tommaso 6, tel. 650.5470): **Delizie erotiche**, Lory D'Andrè, Helga Sherley. Or. 14,30; 16; 17,40; 19,10; 20,40; 22,30. Ingresso L. 4000

MILANO DOPPIA LUCE ROSSA (via Milano 8, tel. 530.255): **Sexy femme.** Ap. 10 ult. 22,30

ORFEO (piazza Carlina, tel. 839.6701): **Dirty Virgin.** Ingresso riservato soci Naskira club. Ap. 15; ult. 22,30 Tessera L. 2000

PRINCIPE (via Principi d'Acaja 45, tel. 749.6951): **Carne insaziabile** Ap. 15; ult. 22,30. Ingresso 3500

REGINA (corso Regina Margherita 123, tel. 530.885): **Dolce cara Lisa.** Ap. 10; ult. 22. L. 2500

ALCIONE (c. Regina Margherita 134 tel. 5213.145): **La moglie fotosex.** Ap. 15; ult. 22,15 segue Disco strip. Or. 16,15; 18,15; 21,30

ARTISTI EROTIC CENTER (via Giulia di Barolo 24): **Hot erotic sensuality of Claudine.** Ap. 15; ult. 22,15. L. 2500 Ingresso riservato soci Number One

MILANO DOPPIA LUCE ROSSA (via Milano 8, tel. 530.255): **Sexy femme.** Ap. 10 ult. 22,30

ROMA BLUE (via San Donato 40, tel. 487.765): **I piaceri proibiti di una donna di classe**, Annette Haven. Ap. 15; ult. 22,30. Ingresso lire 2000

SELENE (corso Belgio 53, tel. 874.171): **Le depravate del piacere.** Ap. 15 ult. 22

SPEZIA (via Nizza 170, tel. 696.3617): **Erotic girls.** Ap. 15. Lire 3000

VITTORIO VENETO (piazza Vittorio Veneto 5, tel. 871.642): **Rassegna erotica.** Ap. 14,30; ult. 22,30

ALEXANDRA (via Sacchi 18, tel. 511.293): **Mogli in orgasmo**, Brigitte Lahaie. Or. 14,05; 15,45; 17,25; 19,05; 20,45; 22,30

PO (via Po 21, tel. 839.75.02): **Le schiave del piacere**, J. Coeur

AMERICA (via Frejus 27, telefono 446.764): OGGI CHIUSO

MAIOR (largo G. Cesare 105, tel. 267.974): **Intime sensazioni.** Ap. 15; ult. 22,30

CABARET VOLTAIRE (via Cavour 7, telefono 516.046): Tutti i giorni 2 film diversi. Dalle 16 alle 24. **Le cuginette - Elixir d'amour** Ingresso soci

CINECLUB (via Fratelli Calandra 15, tel. 831.662): dalle 14,30 alle 24 cont. **Rosiert und geil.** Novità assoluta. Ingresso riservato ai soci

FUORI CITTA'

CHIUSA S. MICHELE
GLORIA: Dalilo sotto il sole.

CHIVASSO
POLITEAMA: Tenebre.

CIRIE'
ITALIA: chiuso per riposo.
NUOVO: Sesso e volentieri, J. Dorelli, G. Guida, L. Antonelli. Techn. Non viet.

NICHELINO
SUPERGA: Febbre erotica del piacere. V. 18.

PINEROLO
HOLLYWOOD: Blade Runner.
ITALIA: Sesso e volentieri.
NUOVO: 1990 I guerrieri del Bronx.
RITZ: Intercepior II guerriero della strada.

SETTIMO
GARIBALDI: Odissea.

VENARIA
DANTE: Febbre erotica del piacere.